

गुर्भाकोट नगरपालिका

नगर कार्यपालिकाको कार्यालय

शुभाघाट, सुर्खेत

६ नं प्रदेश, नेपाल

नगरपालिकाको वस्तुगत विवरण -२०७४

प्रकाशक

गुर्भाकोट नगरपालिका

नगर कार्यपालिकाको कार्यालय

शुभाघाट, सुर्खेत

६ नं प्रदेश, नेपाल



गुर्भाकोट नगरपालिका नगर कार्यपालिकाको कार्यालय शुभाघाट, सुर्खेत

नगर प्रमुखको तर्फबाट व्यक्त शुभकामना

गुर्भाकोट नगरपालिका सुर्खेतको वस्तुगत विवरण तयार गरेकोमा मलाई अत्यन्त खुशी लागेको छ। कुनैपनि योजना वा कार्यक्रम तर्जुमाका निमित्त तथ्याङ्कको महत्वपूर्ण भूमिका रहन्छ, र तथ्याङ्क पनि सहि हुनु अति आवश्यक हुन्छ। यिनै कुरालाई ध्यानमा राखी तथ्याङ्क संकलन गरिएको होला भन्ने कुरामा म विश्वस्त छु। स्थानीय स्वायत्त शासन ऐन २०५५ तथा नियमावली २०५६ र स्थानीय निकाय स्रोत परिचालन तथा व्यवस्थापन कार्यविधि २०६९ द्वारा प्रदत्त अधिकार क्षेत्र भित्र रही स्थानीय निकायले गुणस्तरीय तथा प्रभावकारी सेवा दक्षताका साथ योजनावद्ध ढंगबाट सञ्चालन गर्नुपर्ने मान्यताका आधारमा गुर्भाकोट नगरपालिकाले आफ्नो वस्तुगत विवरण तयार गरेको छ। यस वस्तुगत विवरणलाई नगरपालिकाको योजना तर्जुमा, कार्यान्वयन लगायतका प्रक्रियामा आधार बनाईएमा समानुपातिक रूपमा समग्र विकासका लागि सहज हुने कुरामा विश्वास गर्न सकिनेछ।

नेपालको संविधान २०७२, धारा २९५ को उपधारा ३ बमोजिम गठन भएका गाउँपालिका र नगरपालिकाहरूमा मिति २०७३/११/२७ देखि लागू हुने गरी ४ वटा महानगरपालिका, १३ वटा उपमहानगरपालिका २४६ वटा नगरपालिका, ४८१ वटा गाउँपालिका गरी ७४४ वटा स्थानीय निकाय तोकिएकोमा उक्त तोकिएका नयाँ संरचनाहरूको जानकारी प्राप्त गर्नका लागि यस वस्तुगत विवरणले केही सहयोग पुग्नेछ। साथै यस महत्वपूर्ण कार्यलाई सफल बनाउन प्रत्यक्ष योगदान पुऱ्याउने यस गुर्भाकोट नगरपालिकाका कार्यकारी अधिकृत लगायत सम्पूर्ण कर्मचारीहरू, सबै राजनीतिक दलका साथीहरू, एकिकृत योजना तर्जुमा समिति, वडा नागरिक मञ्च, नागरिक सचेतना केन्द्र, वडा कार्यालयका सचिव, नगरस्तरका विभिन्न सञ्जालहरूका साथै परामर्शदाता प्रति हार्दिक आभार प्रकट गर्दै यस गुर्भाकोट नगरपालिकाको वस्तुगत विवरण तयार कार्यमा प्राविधिक सहयोग गर्ने एसियन रिसर्च एण्ड ट्रेनिङ्ग इन्स्टीच्युट (आरती नेपाल) लाई विशेष धन्यवाद दिन चाहन्छु र गुर्भाकोट नगरपालिकाको वार्षिक तथा आवधिक योजना तर्जुमा, स्थानीय आवश्यकताको पहिचान, आन्तरिक श्रोत परिचालन लगायतका क्षेत्रमा यो वस्तुगत विवरण महत्वका साथ प्रयोगमा ल्याउनका लागि सबैको सहयोगको अपेक्षा गर्दछु।

धन्यवाद।

.....
हस्त पुन
नगर प्रमुख



गुर्भाकोट नगरपालिका नगर कार्यपालिकाको कार्यालय शुभाघाट, सुर्खेत

नगर उप-प्रमुखको तर्फबाट व्यक्त शुभकामना

सुर्खेत जिल्ला गुर्भाकोट नगरपालिकाको वस्तुगत विवरण तयार गरी प्रस्तुत गर्न पाउँदा नगरपालिका कार्यालय परिवार हर्षित भएको छ। गुर्भाकोट नगरपालिका आफ्नो क्षेत्र भित्रको भौगोलिक, आर्थिक, सामाजिक, शैक्षिक, सांस्कृतिक एवम् समग्र पक्षहरूको चित्रण हुने गरी स्थानीय तहहरूले आफ्नो नगरको वस्तुगत विवरण तयार गर्नु पर्ने स्थानीय स्वायत्त शासन ऐन/नियमको व्यवस्था अनुरूप नगरपालिका कार्यालय मेहलकुना, सुर्खेतबाट पनि नगरको सर्वाङ्गण पक्षहरूको विस्तृत विवरण सहितको परिमार्जित एवम् संशोधित तथ्यांकीय विवरण स्वरूप यो वस्तुगत विवरण तयार गरिएको छ। यस अध्ययन कार्यमा नगरपालिकालाई विभिन्न क्षेत्रबाट प्राविधिक, परामर्श तथा रायसुझाव प्राप्त भएको छ, र जसको परिणामस्वरूप यो कार्यालयले आफ्नो वस्तुगत विवरण तयार गर्न सफल भएको छ। यो वस्तुगत विवरण तयार पार्नका लागि परामर्श तथा प्राविधिक सहयोग गरी यस अध्ययन कार्य सफल पार्न योगदान गर्ने नगरपालिकाका सम्पूर्ण परिवार प्रति हार्दिक आभार प्रकट गर्दछु। यसैगरी यस वस्तुगत विवरण र निर्माण कार्यमा सहजिकरण गर्ने र आवश्यक परामर्श प्रदान गर्ने, विभिन्न तहका छलफल कार्यमा सहजिकरण तथा तथ्यांक संकलन गर्नुहुने यस निकायमा क्रियाशिल राजनैतिक दलका निर्वाचित पदाधिकारी ज्यूहरू, विषयगत कार्यालयका प्रमुख एवं प्रतिनिधिहरू, कार्यालयका सामाजिक परिचालकहरू लगायत सम्पूर्ण सरोकारवालहरू प्रति नगरपालिका आभारी छ। अध्ययनको क्रममा प्रारम्भिक प्रतिवेदन पुनरावलोकन, नपुग तथ्याङ्क संकलन तथा विश्लेषण, नगर स्तरीय छलफल गरी अन्तिम प्रतिवेदन तयारीमा सहयोग गर्नु हुने परामर्शदाता र नगरपालिकाको वस्तुगत विवरण सम्बन्धी अध्ययन कार्यमा सहभागी भई रचनात्मक सुझाव र सहयोग दिनु हुने सम्पूर्ण महानुभावहरूलाई धन्यवाद सहित हार्दिक आभार प्रकट गर्दछु।

धन्यवाद।

.....
मैना वि.क.
नगर उप-प्रमुख



गुर्भाकोट नगरपालिका
नगर कार्यपालिकाको कार्यालय
शुभाघाट, सुर्खेत

कार्यकारी अधिकृतको तर्फबाट व्यक्त शुभकामना

सुर्खेत जिल्लाको पूर्वी क्षेत्रमा मा पर्ने गुर्भाकोट नगरपालिकाको वस्तुगत विवरण (Profile) सम्बन्धी अध्ययन कार्य गुर्भाकोट नगरपालिकाले तयार गरी प्रस्तुत गर्न पाँउदा हामी हर्षित भएका छौं । यस अध्ययन कार्यमा गुर्भाकोट नगरपालिकालाई विभिन्न क्षेत्रबाट प्राविधिक सहयोग, परामर्श तथा रायसुझाव प्राप्त भएको छ र जसको परिणामस्वरूप यो नगरको वस्तुगत विवरण तयार गर्न नगरपालिका सफल भएको छ । नगरपालिकाको वस्तुगत विवरण तयार गर्न प्राविधिक सहयोग गरी यस अध्ययन कार्य सफल पार्न योगदान गर्ने एसियन रिसर्च एण्ड ट्रेनिङ्ग इन्स्टीच्युट (आरती नेपाल) प्रति सर्वप्रथम गुर्भाकोट नगरपालिका परिवार हार्दिक आभार प्रकट गर्दछु । यसैगरी यस वस्तुगत विवरण Profile निर्माण कार्यमा सहजिकरण गर्ने र आवश्यक परामर्श प्रदान गर्ने, विभिन्न तहका छलफल कार्यमा सहजिकरण तथा तथ्यांक संकलन गर्नुहुने यस निकायमा क्रियाशिल राजनैतिक दलका निर्वाचित पदाधिकारी ज्यूहरू, विषयगत कार्यालयका प्रमुख एवं प्रतिनिधिहरू, कार्यालयका सामाजिक परिचालकहरू लगायत सम्पूर्ण सरोकारवालहरू प्रति गुर्भाकोट नगरपालिकाको तर्फबाट आभार व्यक्त गर्दछु । साथै विभिन्न तहका छलफल कार्यमा सहजिकरण तथा तथ्यांक संकलन गर्नुहुने यस गुर्भाकोट नगरपालिकाका सामाजिक परिचालकहरू तथा तथ्याङ्क संकलन गर्न सहयोग पुऱ्याउनुहुने सबै व्यक्ति प्रति नगरपालिकाको तर्फबाट आभार व्यक्त गर्दछु । अध्ययनको क्रममा प्रारम्भिक प्रतिवेदन पुनरावलोकन, नपुग तथ्याङ्क संकलन तथा विश्लेषण, नगरस्तरीय छलफल गरी अन्तिम प्रतिवेदन तयारीमा सहयोग गर्नु हुने परामर्शदाता र गुर्भाकोट नगरपालिकाको वस्तुगत विवरण (Profile) सम्बन्धी अध्ययन कार्यमा सहभागी भई रचनात्मक सुझाव र सहयोग दिनु हुने सम्पूर्ण महानुभावहरूलाई धन्यवाद सहित हार्दिक आभार प्रकट गर्न चाहान्छौं ।

.....

टेकबहादुर खत्री

(कार्यकारी अधिकृत)

बिषय सूची

नगर प्रमुखको तर्फबाट व्यक्त शुभकामना.....	२
नगर उप-प्रमुखको तर्फबाट व्यक्त शुभकामना	३
कार्यकारी अधिकृतको तर्फबाट व्यक्त शुभकामना	४
पृष्ठभूमी	१९
अध्ययनका उद्देश्यहरु	२०
अध्ययनको महत्व	२१
अध्ययनको औचित्य.....	२१
अध्ययन विधि	२१
अध्ययनको क्षेत्र र सिमा.....	२२
सुर्खेत जिल्लाको परिचय	२२
१. नगरपालिकाको परिचय	२३
१.१ ऐतिहासिक चिनारी तथा नामाकरण	२४
१.२ राजनीतिक अवस्थिति.....	२५
१.३ क्षेत्रफल	२५
२. भौगोलिक स्वरूप.....	२५
३. स्थानीय चाडपर्व तथा जात्रा र मेलाको विवरण.....	२५
४. पर्यटकीय स्थलहरुको विवरण.....	२६
५. वर्तमान भू- उपयोग सम्बन्धि विवरण.....	२७
६. सिंचित क्षेत्रफलको विवरण.....	२७
७ वन क्षेत्र / सार्वजनिक जग्गाहरुको विवरण	२८
७.१ सामुदायिक वनहरुको विवरण	२८
७.२ गुर्भाकोट नगरपालिका स्थित निजि वनको विवरण	३३
८. सरकारी /सार्वजनिक जग्गाहरुको विवरण	३५
९. जनसंख्या वितरणको अवस्था	३६
९.१ पारिवारिक तथा जनसंख्या विवरण	३६

१०. गुर्भाकोट नगरपालिका अनुसार घरपरिवार संख्या र जनघनत्व	३७
११. उमेरका तथा लिङ्गका आधारमा जनसंख्याको विवरण	३८
१२. आर्थिक रूपले सक्रिय जनसंख्याको विवरण.....	४०
१३. मातृभाषाको आधारमा जनसंख्याको विवरण.....	४०
१४. धर्मको आधारमा जनसंख्याको विवरण.....	४३
१५. जातियताको आधारमा गुर्भाकोट नगरपालिकाको जनसंख्याको विवरण.....	४४
१६. लिङ्ग र उमेरका आधारमा घरमुलीको विवरण	४९
१७. दश वर्ष र सो भन्दा माथिका महिला पुरुषहरूको पहिलो पटक विवाह गरेको उमेरको आधारमा जनसंख्या.....	४९
१८. अपांगताको आधारमा जनसंख्या	४९
१९. अपाङ्गता परिचयपत्र लिएका बालबालिकाको विवरण	५०
२०. छानाको प्रकारको आधारमा घरघुरी संख्या	५१
२१. स्वामित्वको आधारमा घरपरिवारको बसोवासको अवस्था	५१
२२. खानेपानीको श्रोतको आधारमा घरपरिवार सम्बन्धी विवरण	५२
२३. बत्तीको प्रयोगको आधारमा घरपरिवार विवरण	५३
२४. खाना पकाउन अक्सर प्रयोग गरीने इन्धनहरूको आधारमा घरपरिवार विवरण	५३
२५. उपलब्ध सेवा सुविधाको आधारमा घरपरिवार विवरण	५५
२६. शौचालय प्रयोगको आधारमा घरपरिवार विवरण	५६
२७. वसाई सराई सम्बन्धी विवरण	५६
२८. खाद्यान्न आत्मनिर्भरताको अवस्था	५७
२९. स्वामित्वको प्रकारको आधारमा "महिला" घरमुली सम्बन्धी विवरण	५७
३०. भूस्वामित्व सम्बन्धी विवरण.....	५७
३१. परिवारको स्वामित्वमा रहेको जग्गा जमिन सम्बन्धी विवरण	५८
३२. आर्थिक वर्ष २०७२/०७३ को पञ्जिकरणको विवरण.....	५८
३३. आर्थिक वर्ष २०७२/०७३ मा भएको नागरिकता तथा अन्य सिफारिसहरूको विवरण	५९
३४. जेष्ठ नागरिक तथा एकल महिलाहरूको विवरण (आ.व.२०७२/०७३).....	५९
३५. वडा अनुसार सामाजिक सुरक्षा भत्ता पाउने व्यक्तिहरूका विवरण.....	६०
३६. वार्षिक कार्यक्रमबाट लक्षित कार्यक्रम तर्फ भएको विनियोजन तथा खर्चको अवस्था	६१
३७. शैक्षिक संस्थाहरूको विवरण	६१

३८. विश्वविद्यालय तथा कलेजहरु	६१
३९. पाँच वर्ष र सो भन्दा माथिकाको साक्षरताको आधारमा जनसंख्याको विवरण	६२
४०.१ दलित विद्यार्थीको विवरण	७५
४१. पाँच वर्ष र सो भन्दा माथिकाको शैक्षिक अवस्था.....	८२
४२. विद्यालयमा भर्ना नभएका तथा विद्यालय छाडेका बालबालिकाहरुको विवरण	८४
४३. कुल साक्षरता दरमा महिलाहरुको हिस्सा	८४
४४. वडा अनुसार साक्षरता प्रतिशत	८४
४५. बालविकास केन्द्रको विवरण	८५
४६. बाल सञ्जालको अवस्था	८५
४७. विशेष शिक्षातर्फ स्रोत कक्षामा अध्ययनरत छात्र/छात्राको विवरण	८५
४८. विद्यालयहरुमा शौचालयको विवरण.....	८६
४९. तहगत शिक्षक विवरण	९०
५० शिक्षक तथा कक्षा कोठाको पर्याप्तता.....	९७
५१. विद्यमान स्वास्थ्य सेवाहरु	१०२
५१.१ गुर्भाकोट नगरपालिकाको स्वास्थ्य सम्बन्धि विवरण	१०३
५१.२ गुर्भाकोट नगरपालिका स्थित स्वास्थ्य चौकिमा कार्यरत कर्मचारी विवरण	१०३
५१.३ गुर्भाकोट नगरपालिका स्वास्थ्य चौकिमा सेवा प्राप्त गर्ने सेवा ग्राहीको लिङ्ग र उमेर अनुसारको विवरण.....	१०४
५१.४ गर्भवती महिलाले स्वस्थ चौकीबाट गराइको सुरक्षित मातृत्व सम्बन्धि विवरण.....	१०४
५१.५ गर्भवती महिलाले स्वस्थ चौकीबाट लिएको सुत्केरी सेवाको विवरण.....	१०५
५१.६ गुर्भाकोट नगरपालिका स्थित स्वस्थ चौकीबाट परिवार नियोजनको सेवा लिनेको विवरण	१०६
५१.७ गुर्भाकोट नगरपालिकामा बच्चाको संख्याको आधारमा र जिवित बच्चा जन्माउने आमाहरुको विवरण	१०६
५२. खोप सेवाको विवरण	१०७
५२.१ गुर्भाकोट नगरपालिकामा गर्भवती महिलाहरुले लिएको टिटि खोपको विवरण	१०८
५२.२ गुर्भाकोट नगरपालिकामा बालबालिकाहरुले लिएको ऋक्ष अनुसार खोपको विवरण	१०९
५३. खोप सेवा छोडने बालबालिकाको अवस्था	१०९
५४. विगत ३ वर्षहरुको पोषणको अवस्था	११०
५५. सुर्खेत जिल्लाको सिकिस्त कुपोषणको अवस्था.....	११०
५५.१ गुर्भाकोट नगरपालिकाका बालबच्चाहरुको पोषणको अवस्था (नयाँ).....	११०
५५.२ गुर्भाकोट नगरपालिकाका बालबच्चाहरुको पोषणको अवस्था (पुरानो)	१११

५६. दीर्घ रोगको कारणले मृत्यु भएका बालबच्चा सम्बन्धी विवरण	११२
५७. लिंग अनुसार बाल विवाह सम्बन्धी विवरण (१८ वर्ष मुनिका).....	११२
५८. कामदारको रुपमा घर/परिवारबाट घर बाहिर गएका बालबालिकाहरुको विवरण	११२
५९. श्रमिक बालबालिकाको प्रकार	११३
६०. बालबालिकाहरुको हत्या अपहरण सम्बन्धी विवरण	११३
६१. स्वास्थ्य सम्बन्धी सूचकांकहरु.....	११३
६२. बालक्लबहरुको विवरण.....	११४
६३. वडागत बालक्लबहरुको विवरण.....	११४
६४. बालक्लव तथा बाल समूहले प्रतिनिधित्व गरेका संघ संस्थाहरुको विवरण	११४
६५. DCWB मा दर्ता भई गुर्भाकोट नगरपालिका अन्तर्गत रहेका बालक्लबहरुको संख्या	११४
६६. जन्मदर्ता भएका बालबालिकाको संख्या	११४
६७. परिवार विहिन बालबालिकाको अवस्था	११५
६८. महिला हिसां सम्बन्धी विवरण	११५
६९. वातावरण तथा सरसफाई	११६
७०. फोहरमैला व्यवस्थाप.....	११६
७१. सेवा प्रवाह विवरण	११६
७२. कृषि सेवा केन्द्र, उपकेन्द्र, कृषक समूह	११६
७२.१ गुर्भाकोट नगरपालिकामा स्थापना भएका कृषि सहकारीको विवरण.....	११७
७३. पशु सेवा केन्द्र, उपकेन्द्र, कृषक समूह.....	११८
७४. हुलाक सेवा केन्द्र	११८
७५. गुर्भाकोट नगरपालिकाका हालका भवनहरु	११९
७६. बसपार्क वा बस स्टेशन	११९
७७. सिचाईको स्रोत.....	१२०
७८. तालतलैया र प्राकृतिक पोखरीको नाम	१२०
७९. नगरपालिकाको टाढाको वस्तिबाट सम्बन्धित नगरपालिकाको केन्द्र पुग्नलाग्ने अनुमानित समय (घण्टा).....	१२०
८०. बैंक तथा वित्तीय संस्था.....	१२१
८१. खुला क्षेत्र	१२१
८२. अचल सम्पत्ति विवरण (नपा, कृषि,पशु, स्वास्थ्य, हुलाक, रेन्ज/णद्गज्द गद्दतख्द्दद्द{थद्दद्द} म्घ'जद्द_	१२१

८३. धार्मिक स्थलको नाम	१२२
८४. सडक सञ्जालको विद्यमान अवस्था	१२२
८५. निर्माणाधीन नगर स्तरीय सडक	१२३
८६. नगर क्षेत्रभित्र रुट परमिट लिएर संचालन भएका सवारी साधनहरूको विवरण	१२४
८७. गुर्भाकोट नगरपालिका क्षेत्रमा चल्ने सवारी साधनहरूको विवरण	१२४
८८. विद्यमान सतह ढलको अवस्था	१२५
८९. सार्वजनिक शौचालय सम्बन्धी विवरण	१२५
९०. प्रकोपबाट भएको क्षति सम्बन्धी विवरण (आ.व. २०७२-०७३ को)	१२५
९१. विपद व्यवस्थापन पूर्व तयारी सम्बन्धी विवरण	१२६
९२. शहरी विद्युतीकरण	१२६
९३. दुर संचार सम्बन्धी विवरण	१२६
९४. नगरपालिका भित्र पक्की तथा आरसिसि पुल, कल्भर्ट तथा भोलुगें पुलहरूको विवरण	१२७
९५. व्यापारिक केन्द्रहरूको विवरण	१२७
९६. सामुदायिक भवनहरूको विवरण	१२८
९७. सार्वजनिक पाटीपौवा र चौतारा सम्बन्धी विवरण	१२८
९८. खेल मैदान सम्बन्धी विवरण	१२९
९९. पार्क, वनस्पति तथा उद्यान सम्बन्धी विवरण	१२९
१००. नगरपालिकाको कार्यालयदेखि प्रत्येक वडाकेन्द्र सबै भन्दा टाडा सम्मको दूरी	१२९
१०१. राष्ट्रिय तथा अन्तर्राष्ट्रिय गैरसरकारी संघसंस्थाको विवरण र वार्षिक बजेट	१३०
१०२. नगरपालिका क्षेत्रभित्र गठन भएका टोल विकास संस्थाहरूको विवरण	१३०
१०३. वडा नागरिकमञ्च तथा नागरिक सचेतना केन्द्र सम्बन्धी विवरण	१३०
१०४. जनचेतनामूलक तालिम प्राप्त गरेको जनसंख्या विवरण	१३०
१०५. मुख्य पेशा सम्बन्धी विवरण	१३१
१०६. औसत वार्षिक पारिवारिक आम्दानी विवरण	१३१
१०७. औषत मासिक पारिवारिक वचत विवरण	१३१
१०८. विप्रेषण (रेमिटान्स)को विवरण	१३२
१०९. वडा अनुसार विपन्नता स्तरीकरण	१३२
११०. विद्युत/सौर्य उर्जा आयोजनाहरूको स्थिति	१३२

१११. वार्षिक कृषि उत्पादन सम्बन्धी विवरण	१३२
११२. पशु धन तथा सोबाट हुने उत्पादनको अवस्था सम्बन्धी विवरण	१३२
११३. नगर बाट बाहिर निकासी हुने वस्तुहरूको विवरण (कृषि, पशु, औद्योगिक, वन पैदावार तथा व्यापारिक	१३२
११४ जग्गाको किसिम अनुसारको विवरण (विघा । रोपनी)	१३३
११५. औद्योगिक तथा व्यापार, व्यवसाय (निर्माण व्यवसायी समेत) सम्बन्धी विवरण	१३३
११६ गत आर्थिक वर्षको आयव्ययको विवरण	१३५
११७ नगरपालिकाले सञ्चालन गरेका प्रमुख कार्यक्रम तथा योजनाहरू	१३८
११८ नगरपालिका को संगठनात्मक ढाँचा.....	१३९
११९ गुर्भाकोट नगरपालिका कार्यालयमा हाल कार्यरत कर्मचारीहरूको विवरण	१४०
१२०. सरकारी कार्यालयहरूको नाम, टेलिफोन विवरण.....	१४०
१२१. स्थानीय राजनैतिक दलहरू.....	१४३
१२२. नगरपालिकामा काम गरिरहेका गैर सरकारी संघ संस्थाहरू	१४४
१२३. नगरपालिकाका भगिनी सम्बन्ध रहेको संस्था	१४४
१२४. नगरपालिकाको स्थापनाकालदेखि हालसम्मका प्रमुखहरूको विवरण	१४४
१२५ विगत ३ वर्षको MCPM को स्तर.....	१४५
१२६. विमानस्थलको विवरण	१४५
१२७. शवदाह पशु वधशालाको विवरण.....	१४५
१२८. विशेष ब्यावसायिक खेती र उत्पादन हुने मुख्य कृषि बाली	१४६
१२८.१ ब्यावसायिक खेती (जस्तो अर्गानिक खेती वाखापालन कुखुरापालन आदी)	१४६
१२९. नगरपालिका क्षेत्रभित्र रहेका होटलहरूको विवरण	१४६
१३०. सुरक्षा ईकाईहरू	१४७
१३१. सहकारी संस्थाहरूको विवरण	१४७
१३२. एफ.एम / रेडियो स्टेशनहरूको विवरण	१४९
१३३. व्यापारिक फर्महरूको विवरण	१४९
१३४. सामुदायिक मेलमिलाप सम्बन्धी समिति गठन र क्रियाकलाप	१६३
१३५. प्राकृतिक श्रोत (खानी/खनिज आदि).....	१६३
१३६. पशुपंक्षी/वन्यजन्तुको विवरण.....	१६३
१३७. अल्पसंख्यक/सिमान्तकृत वर्गको तथ्याङ्क	१६४

१३८. नगरपालिकाका अवसर, चुनौति र समस्याहरु (वार्षिक प्रगती प्रतिवेदनबाट लिने)	१६४
१३९. नगरपालिकाका विकास सम्भावनाहरु (कृषि, जलविद्युत, पर्यटन, उद्योग, आदि)	१६४
सन्दर्भ सामग्री	१६६

DRAFT

तालिका सूची

तालिका १: नया संरचना अनुसार सुर्खेतका स्थानीय तहहरूको विभाजन.....	२२
तालिका २: गुर्भाकोट नगरपालिकामा कायम भएका वडाहरू.....	२४
तालिका ३: गुर्भाकोट नगरपालिकामा रहेका स्थानीय चाडपर्व /जात्रा/ मेला.....	२६
तालिका ४: गुर्भाकोट नगरपालिकामा रहेका पर्यटकीय स्थलहरूको विवरण (धार्मिक ऐतिहासिक र पुरातात्विक).....	२६
तालिका ५: वर्तमान भू-उपयोग सम्बन्धी विवरण	२७
तालिका ६: गुर्भाकोट नगरपालिकाको वडा अनुसार कृषि योग्य जमिन र सिंचित क्षेत्रफल	२७
तालिका ७: ईलाका वन कार्यालय र यसको क्षेत्र	२८
तालिका ८ गुर्भाकोट नगरपालिकाको वनको विवरण	२८
तालिका ९: गुर्भाकोट नगरपालिका वडा नं १ स्थित सामुदायिक वन उपभोक्ता समिति, क्षेत्रफल र लाभान्वित जनसंख्या	२८
तालिका १०: गुर्भाकोट नगरपालिका वडा नं ३ स्थित सामुदायिक वन, उपभोक्ता समिति, क्षेत्रफल र लाभान्वित जनसंख्या.....	२९
तालिका ११: गुर्भाकोट नगरपालिका वडा नं ४ स्थित सामुदायिक वन उपभोक्ता समिति, क्षेत्रफल र लाभान्वित जनसंख्या	२९
तालिका १२: गुर्भाकोट नगरपालिका वडा नं ५ स्थित सामुदायिक वन उपभोक्ता समिति, क्षेत्रफल र लाभान्वित जनसंख्या	२९
तालिका १३: गुर्भाकोट नगरपालिका वडा नं ६ स्थित सामुदायिक वन, उपभोक्ता समिति, क्षेत्रफल र लाभान्वित जनसंख्या.....	३०
तालिका १४: गुर्भाकोट नगरपालिका वडा नं ७ स्थित सामुदायिक वन उपभोक्ता समिति, क्षेत्रफल र लाभान्वित जनसंख्या.....	३०
तालिका १५: गुर्भाकोट नगरपालिका वडा नं ८ स्थित सामुदायिक वन, उपभोक्ता समिति, क्षेत्रफल र लाभान्वित जनसंख्या	३१
तालिका १६: गुर्भाकोट नगरपालिका नं ९ स्थित सामुदायिक वन, उपभोक्ता समिति, क्षेत्रफल र लाभान्वित जनसंख्या.....	३१
तालिका १७: गुर्भाकोट नगरपालिका वडा नं १० स्थित सामुदायिक वन, उपभोक्ता समिति, क्षेत्रफल र लाभान्वित जनसंख्या	३१
तालिका १८: गुर्भाकोट नगरपालिका वडा नं ११ सामुदायिक वन, उपभोक्ता समिति, क्षेत्रफल र लाभान्वित जनसंख्या	३२
तालिका १९: गुर्भाकोट नगरपालिका वडा नं १२ सामुदायिक वन, उपभोक्ता समिति, क्षेत्रफल र लाभान्वित जनसंख्या	३२
तालिका २०: गुर्भाकोट नगरपालिका वडा नं १३ सामुदायिक वन, उपभोक्ता समिति, क्षेत्रफल र लाभान्वित जनसंख्या	३२
तालिका २१: गुर्भाकोट नगरपालिका वडा नं १४ सामुदायिक वन, उपभोक्ता समिति, क्षेत्रफल र लाभान्वित जनसंख्या	३३
तालिका २२: गुर्भाकोट नगरपालिका वडा नं १ अवस्थित निजि वन, क्षेत्रफल र विरुवाको विवरण	३३
तालिका २३: गुर्भाकोट नगरपालिका वडा नं २ अवस्थित निजि वन, क्षेत्रफल र विरुवाको विवरण	३३
तालिका २४: गुर्भाकोट नगरपालिका धारापानी वडा नं ३ अवस्थित निजि वन, क्षेत्रफल र विरुवाको विवरण	३४
तालिका २५: गुर्भाकोट नगरपालिका वडा नं ५ सहारे अवस्थित निजि वन, क्षेत्रफल र विरुवाको विवरण	३५
तालिका २६: गुर्भाकोट नगरपालिका वडा नं १० घुमखहरे अवस्थित निजि वन, क्षेत्रफल र विरुवाको विवरण	३५
तालिका २७: गुर्भाकोट नगरपालिका वडा नं १४ गुमी अवस्थित निजि वन, क्षेत्रफल र विरुवाको विवरण.....	३५
तालिका २८: सरकारी / सार्वजनिक जगाहरूको विवरण	३५
तालिका २९: जनसंख्या वितरणको अवस्था	३६
तालिका ३०: जनसंख्याको आवधिक तुलना सम्बन्धी विवरण	३६
तालिका ३१: गुर्भाकोट नगरपालिका वडा अनुसार घरपरिवार संख्या र जनघनत्व	३७
तालिका ३२: उमेरका तथा लिङ्गका आधारमा ० देखी ३९ वर्ष सम्मको जनसंख्याको विवरण.....	३८
तालिका ३३: उमेरका तथा लिङ्गका आधारमा ४० वर्ष भन्दा माथिको जनसंख्याको विवरण	३९
तालिका ३४: आर्थिक रूपले सक्रिय जनसंख्याको विवरण	४०
तालिका ३५: मातृभाषा र लिङ्ग अनुसार गुर्भाकोट नगरपालिकाको जनसंख्या विवरण	४१

तालिका ३६: गुर्भाकोट नगरपालिका वडा नं १ र २ मालारानीको मातृभाषा र लिङ्ग अनुसार जनसंख्या विवरण.....	४१
तालिका ३७: गुर्भाकोट नगरपालिका वडा नं ३ धारापानीको मातृभाषा र लिङ्ग अनुसार जनसंख्या विवरण	४१
तालिका ३८: गुर्भाकोट नगरपालिका वडा नं ४, ५ र ९ सहारेको मातृभाषा र लिङ्ग अनुसार जनसंख्या विवरण	४२
तालिका ३९: गुर्भाकोट नगरपालिका वडा नं ६, ७ र ८ मेहेलकुनाको मातृभाषा र लिङ्ग अनुसार जनसंख्या विवरण	४२
तालिका ४०: गुर्भाकोट नगरपालिका वडा नं १० र ११ घुमखहरेको मातृभाषा र लिङ्ग अनुसार जनसंख्या विवरण	४२
तालिका ४१: गुर्भाकोट नगरपालिका वडा नं १२ दहचौरको मातृभाषा र लिङ्ग अनुसार जनसंख्या विवरण	४३
तालिका ४२: गुर्भाकोट नगरपालिका वडा नं १३ गुमीको मातृभाषा र लिङ्ग अनुसार जनसंख्या विवरण	४३
तालिका ४३: धर्मको आधारमा जनसंख्याको विवरण.....	४३
तालिका ४४: जातियताको आधारमा गुर्भाकोट नगरपालिकाको जनसंख्याको विवरण.....	४४
तालिका ४५: गुर्भाकोट नगरपालिका वडा नं १ र २ मालारानीको जात अनुसारको जनसंख्या विवरण.....	४४
तालिका ४६: गुर्भाकोट नगरपालिका वडा नं ३ धारापानी जात अनुसारको जनसंख्या विवरण	४५
तालिका ४७: गुर्भाकोट नगरपालिकाको वडा नं ४, ५ र ९ सहारेको जात अनुसारको जनसंख्या विवरण	४५
तालिका ४८: गुर्भाकोट नगरपालिकाको वडा नं ६, ७ र ८ मेहेलकुना को जात अनुसारको जनसंख्या विवरण	४६
तालिका ४९: गुर्भाकोट नगरपालिकाको वडा नं १० र ११ घुमखहरेको जात अनुसारको जनसंख्या विवरण	४७
तालिका ५०: गुर्भाकोट नगरपालिकाको वडा नं १२ दहचौरको जात अनुसारको जनसंख्या विवरण	४७
तालिका ५१: गुर्भाकोट नगरपालिकाको वडा नं १३ र १४ गुमीको जात अनुसारको जनसंख्या विवरण.....	४८
तालिका ५२: गुर्भाकोट नगरपालिकाको अपाङ्गताको आधारमा जनसंख्या.....	४९
तालिका ५३: अपाङ्गता परिचयपत्र लिएका बालबालिकाको विवरण.....	५०
तालिका ५४: छानाको प्रकारको आधारमा घरधुरी संख्या	५१
तालिका ५५: गुर्भाकोट नगरपालिकाको घरको स्वामित्वको आधारमा वडा अनुसारको पारिवारिक विवरणहरु	५२
तालिका ५६: खानेपानीको श्रोतको आधारमा घरघनीको विवरण	५२
तालिका ५७: गुर्भाकोट नगरपालिकाको अक्सर बाल प्रयोग गरिने बत्तीको आधारमा वडा अनुसारको पारिवारिक विवरण.....	५३
तालिका ५८: खाना पकाउन अक्सर प्रयोग गरिने इन्धनहरुको आधारमा वडा अनुसारको पारिवारिक विवरण.....	५३
तालिका ५९: उपलब्ध सेवा सुविधाको आधारमा घरपरिवार विवरण.....	५५
तालिका ६०: चर्पी प्रयोग गर्ने परिवारको विवरण	५६
तालिका ६१: विवाहदता, सम्बन्ध विच्छेद तथा बसाई सराई सम्बन्धी विवरण	५६
तालिका ६२: खाद्यान्न आत्मनिर्भरताको अवस्था.....	५७
तालिका ६३: जन्म तथा मृत्यु दर्ता भएका व्यक्तिगत घटना विवरण	५८
तालिका ६४: नागरिकता तथा अन्य सिफारीसहरुको विवरण.....	५९
तालिका ६५: जेष्ठ नागरिक तथा एकल महिलाहरुको विवरण	५९
तालिका ६६: सामाजिक सुरक्षा भत्ता प्राप्त गर्ने जेष्ठ नागरिक, विधवा, एकल महिला तथा लोपन्मुख जातजाती भत्ता	६०
तालिका ६७: सामाजिक सुरक्षा भत्ता वितरण पूर्ण अपाङ्गता, आशिक अपाङ्गता र दलित बालबालिका पोषण सुरक्षा भत्ता	६०
तालिका ६८: गुर्भाकोट नगरपालिकाको लक्षित कार्यक्रम	६१
तालिका ६९: शैक्षिक संस्थाहरुको विवरण	६१
तालिका ७०: विश्वविद्यालय तथा क्याम्पसहरु.....	६२
तालिका ७१: पाँच वर्ष र सो भन्दा माथिकाको साक्षरताको आधारमा जनसंख्याको विवरण	६२
तालिका ७२: पाँच वर्ष र सो भन्दा माथिकाको साक्षरताको आधारमा गाउँ अनुसार जनसंख्याको विवरण	६२
तालिका ७३: वडा नं.१ मालारानीमा १-५कक्षामा भर्ना भएका विद्यार्थी संख्या र विद्यालय विवरण.....	६३

तालिका १५० :	गुर्भाकोट नगरपालिका वडा न ४ मा रहेका विद्यालयको भौतिक विवरण	९८
तालिका १५१ :	गुर्भाकोट नगरपालिका वडा न ५ मा रहेका विद्यालयको भौतिक विवरण	९९
तालिका १५२ :	गुर्भाकोट नगरपालिका वडा न ६ मा रहेका विद्यालयको भौतिक विवरण	९९
तालिका १५३ :	गुर्भाकोट नगरपालिका वडा न ७ मा रहेका विद्यालयको भौतिक विवरण	९९
तालिका १५४ :	गुर्भाकोट नगरपालिका वडा न ८ मा रहेका विद्यालयको भौतिक विवरण	९९
तालिका १५५ :	गुर्भाकोट नगरपालिका वडा न ९ मा रहेका विद्यालयको भौतिक विवरण	१००
तालिका १५६ :	गुर्भाकोट नगरपालिका वडा न १० मा रहेका विद्यालयको भौतिक विवरण	१००
तालिका १५७ :	गुर्भाकोट नगरपालिका वडा न ११ मा रहेका विद्यालयको भौतिक विवरण	१००
तालिका १५८ :	गुर्भाकोट नगरपालिका वडा न १२ मा रहेका विद्यालयको भौतिक विवरण	१०१
तालिका १५९ :	गुर्भाकोट नगरपालिका वडा न १३ मा रहेका विद्यालयको भौतिक विवरण	१०१
तालिका १६० :	गुर्भाकोट नगरपालिका वडा न १४ मा रहेका विद्यालयको भौतिक विवरण	१०१
तालिका १६१ :	सुर्खेत जिल्लामा आ.व.२०७२ / २०७३ मा विद्यमान स्वास्थ्य सेवाहरु	१०२
तालिका १६२ :	स्वास्थ्य संस्थाहरुको विवरण	१०३
तालिका १६३ :	गुर्भाकोट नगरपालिका स्थित स्वास्थ्य चौकिमा कार्यरत कर्मचारी विवरण	१०३
तालिका १६४ :	गुर्भाकोट नगरपालिका स्वास्थ्य चौकिमा सेवा प्राप्त गर्ने सेवा ग्राहीको लिङ्ग र उमेर अनुसारको विवरण	१०४
तालिका १६५ :	गुर्भाकोट नगरपालिकामा गर्भवती महिलाले स्वस्थ चौकीबाट सुरक्षित मातृत्व सम्बन्धि सेवा लिनेको विवरण	१०४
तालिका १६६ :	गुर्भाकोट नगरपालिकामा गर्भवती महिलाले स्वस्थ चौकीबाट लिएको सुत्केरी सेवाको विवरण	१०५
तालिका १६७ :	गुर्भाकोट नगरपालिका स्थित स्वस्थ चौकीबाट परिवार नियोजनको सेवा लिनेको विवरण	१०६
तालिका १६८ :	गुर्भाकोट नगरपालिकामा बच्चाको संख्याको आधारमा र जिवित बच्चा जन्माउने आमाहरुको विवरण	१०६
तालिका १६९ :	सुर्खेत जिल्लाको खोप सेवाको विवरण	१०७
तालिका १७० :	गुर्भाकोट नगरपालिकामा बच्चाहरुले लिएको खोपको विवरण	१०७
तालिका १७१ :	गुर्भाकोट नगरपालिकामा गर्भवती महिलाहरुले लिएको टिटि खोपको विवरण	१०८
तालिका १७२ :	गुर्भाकोट नगरपालिकामा बच्चाहरुले लिएको खोपको GESI अनुसार विवरण	१०९
तालिका १७३ :	खोप सेवा छोडने बालबालिकाको अवस्था	१०९
तालिका १७४ :	सुर्खेत जिल्लाको विगत ३ वर्षहरुको पोषणको अवस्था	११०
तालिका १७५ :	सुर्खेत जिल्लाको सिफिस्त कुपोषणको अवस्था	११०
तालिका १७६ :	गुर्भाकोट नगरपालिकामा ० देखी २३ महिना सम्मका बालबच्चाहरुको कुपोषणको अवस्था (नयाँ)	१११
तालिका १७७ :	गुर्भाकोट नगरपालिकामा जन्म देखी २३ महिना सम्मका बालबच्चाहरुको कुपोषणको अवस्था (पुरानो)	१११
तालिका १७८ :	घर बाहिर गएका बालबालिकाहरुको विवरण	११२
तालिका १७९ :	श्रमिक बालबालिकाको प्रकार	११३
तालिका १८० :	स्वास्थ्य सम्बन्धी सूचकांकहरु	११३
तालिका १८१ :	बालकलव तथा बाल समूहले प्रतिनिधित्व गरेका संघ संस्थाहरुको विवरण	११४
तालिका १८२ :	जन्मदर्ता भएका बालबालिकाको संख्या	११५
तालिका १८३ :	परिवार विहीन बालबालिकाको अवस्था	११५
तालिका १८४ :	महिला हिसां सम्बन्धी विवरण	११६
तालिका १८५ :	कृषि सेवा केन्द्रको भवनको विवरण	११७
तालिका १८६ :	गुर्भाकोट नगरपालिकामा स्थापना भएका कृषि सहकारीको विवरण	११७
तालिका १८७ :	पशु सेवा केन्द्र, उपकेन्द्र, कृषक समूह	११८

तालिका १८८ :	गुर्भाकोट नगरपालिका को हुलाक सेवाको अवस्था	११९
तालिका १८९ :	गुर्भाकोट नगरपालिकाका हालका भवनहरु	११९
तालिका १९० :	सिचाईको स्रोत.....	१२०
तालिका १९१ :	तालतलैया र प्राकृतिक पोखरीको नाम	१२०
तालिका १९२ :	गुर्भाकोट नगरपालिकाको कार्यालय देखि अन्य वडाहरुमा पुग्न लाग्ने अनुमानित समय	१२०
तालिका १९३ :	अचल सम्पत्ति विवरण	१२१
तालिका १९४ :	धार्मिक स्थलको नाम	१२२
तालिका १९५ :	सडक सञ्जालको विद्यमान अवस्था	१२३
तालिका १९६ :	निर्माणधीन नगर स्तरीय सडकहरु	१२३
तालिका १९७ :	रुट परमिट लिएर संचालन भएका सवारी साधनहरुको विवरण.....	१२४
तालिका १९८ :	गुर्भाकोट नगरपालिका क्षेत्रमा चल्ने सवारी साधनहरुको विवरण	१२४
तालिका १९९ :	सार्वजनिक शौचालय सम्बन्धी विवरण.....	१२५
तालिका २०० :	प्रकोपबाट भएको क्षति सम्बन्धी विवरण	१२५
तालिका २०१ :	दुर संचार सम्बन्धी विवरण.....	१२६
तालिका २०२ :	भोलुङ्गे पुल/पुलपुलेसा सम्बन्धी विवरण.....	१२७
तालिका २०३ :	व्यापारिक केन्द्रहरुको विवरण	१२८
तालिका २०४ :	सामुदायिक भवनहरुको विवरण	१२८
तालिका २०५ :	सार्वजनिक पाटीपौवा र चौतारा सम्बन्धी विवरण	१२८
तालिका २०६ :	नगरपालिका कार्यालयदेखि प्रत्येक वडा केन्द्र सम्मको दूरी	१२९
तालिका २०७ :	जनचेतनामूलक तालिम प्राप्त गरेको जनसंख्या विवरण.....	१३०
तालिका २०८ :	पेशा सम्बन्धी विवरण	१३१
तालिका २०९ :	औद्योगिक तथा व्यापार, व्यवसाय सम्बन्धी विवरण.....	१३३
तालिका २१० :	गत आर्थिक वर्षको आयव्ययको विवरण	१३५
तालिका २११ :	गुर्भाकोट नगरपालिकाका कार्यरत कार्यकारी अधिकृत तथा वडा सचिवको विवरण	१४०
तालिका २१२ :	जिल्ला स्थित क्षेत्रीय सरकारी तथा गैर सरकारी कार्यालयको सम्पर्क नम्बर.....	१४०
तालिका २१३ :	जिल्ला स्थित सरकारी तथा गैर सरकारी कार्यालयको सम्पर्क नम्बर.....	१४१
तालिका २१४ :	सुर्खेत स्थित संघ/ संस्थानका कार्यालयहरु.....	१४२
तालिका २१५ :	स्थानीय राजनैतिक दलहरु.....	१४३
तालिका २१६ :	नगरपालिका काम गरिरहेका गैर सरकारी संघ संस्थाहरु.....	१४४
तालिका २१७ :	नगरपालिकाको स्थापनाकालदेखि हालसम्मका प्रमुखहरुको विवरण	१४४
तालिका २१८ :	विगत ३ वर्षको MCPM को स्तर.....	१४५
तालिका २१९ :	गुर्भाकोट नगरपालिका उत्पादन पकेट क्षेत्र अन्तर्गत पर्ने बालीहरु र पकेट क्षेत्रको विवरण	१४६
तालिका २२० :	नगरपालिका क्षेत्रभित्र रहेका होटलहरुको विवरण	१४६
तालिका २२१ :	गुर्भाकोट नगरपालिकामा रहेका सुरक्षा निकायहरु	१४७
तालिका २२२ :	गुर्भाकोट नगरपालिकामा स्थापना भएका सहकारी सस्थाको नाम	१४७
तालिका २२३ :	गुर्भाकोट नगरपालिकामा रहेको रेडियो तथा एफ एम को अवस्था	१४९
तालिका २२४ :	मालारानी वडा न १ मा दर्ता भएका व्यापारिक संस्थाहरु (वाणिज्य संग सम्बन्धित)	१५०
तालिका २२५ :	गुर्भाकोट नगरपालिका वडा नं २ मालारानीमा दर्ता भएका व्यापारिक संस्थाहरु (वाणिज्य संग सम्बन्धित)	१५०

तालिका २२६ :	गुर्भाकोट नगरपालिका वडा नं ३ धारापानी मा दर्ता भएका व्यापारिक संस्थाहरु (वाणिज्य संग सम्बन्धित)	१५१
तालिका २२७ :	गुर्भाकोट वडा नं ५ सहारे मा दर्ता भएका व्यापारिक संस्थाहरु (वाणिज्य संग सम्बन्धित)	१५२
तालिका २२८ :	गुर्भाकोट वडा नं ५ सहारे मा दर्ता भएका व्यापारिक संस्थाहरु (वाणिज्य संग सम्बन्धित)	१५२
तालिका २२९ :	गुर्भाकोट वडा नं ६ मेहलकुनामा दर्ता भएका व्यापारिक संस्थाहरु (वाणिज्य संग सम्बन्धित)	१५३
तालिका २३० :	गुर्भाकोट वडा नं ७ मेहलकुना मा दर्ता भएका व्यापारिक संस्थाहरु (वाणिज्य संग सम्बन्धित)	१५३
तालिका २३१ :	गुर्भाकोट वडा नं ८ मेहलकुनामा दर्ता भएका व्यापारिक संस्थाहरु (वाणिज्य संग सम्बन्धित)	१५४
तालिका २३२ :	गुर्भाकोट वडा नं ९ सहारे मा दर्ता भएका व्यापारिक संस्थाहरु (वाणिज्य संग सम्बन्धित)	१५७
तालिका २३३ :	गुर्भाकोट वडा नं १० घुमखहरे मा दर्ता भएका व्यापारिक संस्थाहरु (वाणिज्य संग सम्बन्धित)	१६०
तालिका २३४ :	गुर्भाकोट वडा नं १२ दहचौर मा दर्ता भएका व्यापारिक संस्थाहरु (वाणिज्य संग सम्बन्धित)	१६१
तालिका २३५ :	गुर्भाकोट वडा नं १३ गुमी मा दर्ता भएका व्यापारिक संस्थाहरु (वाणिज्य संग सम्बन्धित)	१६१
तालिका २३६ :	गुर्भाकोट वडा नं १४ गुमी मा दर्ता भएका व्यापारिक संस्थाहरु (वाणिज्य संग सम्बन्धित)	१६२
तालिका २३७ :	गुर्भाकोट नगरपालिकामा पहिलो फेज अन्तर्गत कार्यरत सामुदायिक मेलमिलापकर्ताहरुको नामावली	१६३
तालिका २३८ :	प्राकृतिक श्रोत (खानी/खनिज आदि)	१६३
तालिका २३९ :	अल्पसंख्यक/सिमान्तकृत वर्गको तथ्याङ्क	१६४

पृष्ठभूमी

नेपालमा विकेन्द्रित शासनको कोशेढुङ्गाको रूपमा रहेको स्थानीय स्वायत्त शासन ऐन २०५५ तथा नियमावली २०५६ ले स्थानीय निकायमा अधिकार सहितको स्थानीय शासनको परिकल्पना गरेको छ। सो अनुसार स्थानीय निकायले सम्बन्धित क्षेत्रको वस्तुगत विवरण विश्लेषण गर्ने, श्रोत अनुमान गर्ने, आवधिक योजना तथा वार्षिक कार्यक्रम र बजेट तर्जुमा गर्ने, विकासका गतिविधि तथा सेवा प्रवाह गर्ने, विकास कार्यहरूबाट प्राप्त प्रतिफलको अनुगमन तथा लेखाजोखा गर्ने अधिकार स्थानीय निकायलाई प्रदान गरेको छ।

स्थानीय स्वायत्त शासन ऐन २०५५ को दफा ४३ अनुसार प्रत्येक नगरपालिकाले विकासका लागि आवधिक र वार्षिक योजना तर्जुमा गर्नु पर्नेछ। यसैगरी दफा ४४ अनुसार प्रत्येक नगरपालिकाले विकासका निम्ति नगरस्तरीय वस्तुगत तथ्याङ्क संकलन गरी नगरको वस्तुस्थिति देखिने स्रोत नक्सा तयार गर्नु पर्ने व्यवस्था गरेको छ।

यसैगरी नगर विकास योजना तथा बजेट तर्जुमा २०६७ र स्थानीय निकाय श्रोत परिचालन तथा व्यवस्थापन कार्यविधि २०६९ र नगरपालिकाको न्यूनतम शर्त तथा कार्यसम्पादन मापन कार्यविधि २०६६ (संशोधन र परिमार्जन) अनुसार नगरपालिकाले विभिन्न क्षेत्रको तथ्याङ्क संकलन गरी नगरको वस्तुस्थिति भल्किने विवरण तयार गरी हरेक ५ वर्षमा अद्यावधिक गर्नु पर्नेछ भन्ने व्यवस्था गरेको छ। यसका साथै नगरको विद्यमान वस्तुगत विवरणको विश्लेषण गरी नगर विकासको प्रयासलाई दिशानिर्देश गर्न आवधिक तथा वार्षिक नगर विकास योजना तर्जुमा, योजनाको नतिजामूलक अनुगमन तथा नगर विकासका प्रयासहरूको प्रभावको लेखाजोखा गर्न नगर वस्तुगत विवरण तयार तथा अद्यावधिक गर्नु पर्ने नीतिगत व्यवस्था रहेको छ।

स्थानीय शासनलाई सुशासन प्रवर्धन, सामाजिक सशक्तिकरण तथा विकास प्रतिफल अभिवृद्धि गर्ने प्रमुख रणनीतिको रूपमा स्वीकार गरिएको छ। नेपालको संविधान २०७२ ले स्थानीय शासनको संवैधानिक व्यवस्था गरेको छ। संवैधानिक व्यवस्था अनुसार शासन संचालनमा केन्द्रिय, प्रादेशिक तथा स्थानीय सरकारको संरचना प्रस्ताव गरिएको छ। संविधानले गाउँपालिका र नगरपालिकालाई स्थानीय सरकार र जिल्लातहमा विकास व्यवस्थापन तथा सेवा प्रवाह कार्यमा समन्वय गर्न जिल्ला परिषदको व्यवस्था गरेको छ। संवैधानिक व्यवस्था अनुसार स्थानीय तहमा समावेशी तथा लोकतान्त्रिक प्रणालीको अभ्यास र विकास प्रतिफलमा अभिवृद्धि गर्न स्थानीय शासनको अनुशरण गर्ने व्यवस्था उल्लेख गरिएको छ।

नेपालको संविधान २०७२, धारा २९५ को उपधारा ३ बमोजिम गठन भएका गाउँपालिका, नगरपालिका मिति २०७३ १९१।२७ देखि लागू हुने गरी ४ वटा महानगरपालिका, ९३ वटा उपमहानगरपालिका, २४६ वटा नगरपालिका, ४८९ वटा गाउँपालिका गरी ७४४ वटा गाउँपालिका र नगरपालिका कायम भई जनताको अधिकार जनताकै घरदैलोमा पुगेको छ।

नेपालको वर्तमान संवैधानिक व्यवस्था अनुसार हरेक स्थानीय निकायले स्थानीय स्वायत्त शासन ऐन, २०५५ को दफा ४४ अनुसार प्रत्येक नगरपालिकाले नगर क्षेत्रको विकासका निम्ति नगर स्तरीय वस्तुगत तथ्याङ्क संकलन गरी नगरको वस्तुगत विवरण तयार पार्नुपर्ने प्रावधान रहेको छ। नेपालको संविधान २०७२ अनुसार साविकका शुभाघाट न.पा., सहारे, मालारानी र धारापानी गाउँ विकास समितिहरूलाई मिलाएर गुर्भाकोट नगरपालिका बनेको छ। आरती नेपाल संस्थाको प्राविधिक सहयोगमा यस नगरपालिकाको वस्तुगत विवरण तयार पारिएकोछ। नगरपालिकाको वस्तुगत विवरण पुस्तिका तयार पार्दा नगरपालिकाको भू-वनावट, सम्भाव्यता, स्थानीय आवश्यकता, स्रोत व्यवस्थापन, कानूनी तथा नीतिगत व्यवस्था र

योजनाबद्ध रूपमा नगर विकासका प्रयासहरूलाई अगाडि बढाउन नगर वस्तुगत विवरण तथा श्रोत नक्सा अपरिहार्य भए बमोजिम नगर वस्तुगत विवरण तयार गरिएको छ ।

अध्ययनका उद्देश्यहरू

नेपालको संविधान २०७२ को धारा २९५ को उपधारा ३ मा व्यवस्था भए अनुरूपका गाउँपालिका तथा नगरपालिकाहरू मिति २०७३ १९१२७ गते भएको निर्णय क्रियाशिल भएपश्चात यस गुर्भाकोट नगरपालिका बनेको हो । यो नगरपालिका घोषणा भएपश्चात समायोजन भएको स्थानहरूको सम्पूर्ण वस्तुस्थिति समावेश हुनेगरी कुनै आधिकारीक दस्तावेज नभएको अवस्थालाई मध्यनजर गर्दै नेपाल सरकार संघीय मामिला तथा स्थानीय विकास मन्त्रालयको परीपत्र अनुसार यस नगरपालिकाको वस्तुगत विवरण तयार गरी सार्वजनिक गरीनुपर्ने नीतिगत निर्णय अनुसार यो वस्तुगत विवरण तयार गरीएको छ । यसका लागि साविकका गाविसहरूले विभिन्न समयमा संकलन गरेका तथ्यांकहरू, जिल्ला स्थित विभिन्न विषयगत कार्यालयहरूबाट संकलित संस्थागत सूचनाहरू, नेपालको पछिल्लो जनगणना राष्ट्रिय जनगणना २०६८ अनुसारको जानकारी आदी स्रोतहरू बाट तथ्याङ्क संकलन तथा विश्लेषणका साथ नगरको भौगोलिक, जनसांख्यिक, आर्थिक, सामाजिक, भौतिक तथा वातावरणीय र संस्थागत स्थिति विश्लेषण सहित नगरपालिकाको वस्तुगत विवरण तयार गर्ने प्रमुख उद्देश्य रहेको छ । यी उद्देश्यहरूका साथै अन्य विशिष्ट उद्देश्यहरू देहायअनुसार रहेका छन् ।

- नगरको समग्र वस्तुस्थितिको विवरण तयार गर्ने र सरोकारवालाहरूलाई जानकारी गराउने
- नगरको भू-जैविक, भौतिक, आर्थिक, सामाजिक, वातावरण र संस्थागत विकाससमेत विषयगत वस्तुस्थिति चित्रण तथा विश्लेषण विवरण तयार गर्ने
- नगरको भौतिक, प्राविधिक, मानवीय तथा वित्तीय स्रोतसाधनको स्थिति र उपलब्धताबारे विश्लेषण गर्ने
- दोश्रो श्रोतबाट प्राप्त तथ्याङ्क विश्लेषणगरी विषयगत रूपमा नगरको एकीकृत वस्तुगत विवरण तयार गर्ने
- नगरको विषय/क्षेत्रगत विकासका संभावना तथा समस्याहरूको पहिचान तथा विश्लेषण गर्ने ।
- नगरको आवधिक तथा वार्षिक योजना तर्जुमा र अनुगमन तथा मूल्याङ्कनको लागि विषयगत र सामाजिक रूपमा खण्डीकृत र एकीकृत अद्यावधिक सूचना विवरण उपलब्ध गराउने ।
- नगरपालिकाको आवश्यकता, सम्भाव्यता र प्राथमिकताको आधारमा स्पष्ट लक्ष्य, उद्देश्य, नीति तथा कार्यक्रम तयार पारी वार्षिक योजना तर्जुमामा मद्दत गर्ने ।
- नगरकाको वास्तविक र सही सूचना संकलन तथा व्यवस्थापन गर्न मद्दत पुग्ने ।
- स्रोत, साधन र सीपको पहिचान गरी त्यसको सदुपयोग गर्न तथा सम्भावित जोखिमहरूबाट बच्ने उपायहरूको खोजी गर्न सकिने,
- भौगोलिक, सामाजिक, आर्थिक, धार्मिक, प्राकृतिक र मानवीय जीवनका हरेक पक्षहरूका वारेमा जानकारी प्राप्त हुने हुनाले संचालित कार्यक्रमको समीक्षा गरी सुधार, समायोजन वा परिवर्तन गर्न र नया योजना तर्जुमाका लागि पृष्ठपोषण प्राप्त हुने,
- सरकारी एवं गैरसरकारी संस्था तथा स्थानीय निकायहरूबीच समन्वय गराई कार्यान्वयनको प्रभावकारिता बढाउदै विकासको दोहोरोपनलाई कम गर्दै लैजान प्रयास गर्ने ।
- सूचनाबाट विभिन्न निकाय तथा व्यक्तिहरूसंग सम्बन्ध बढाउन सहज हुने हुनाले आपसी सहयोगको वातावरण निर्माण हुने,

- यस नगरपालिकामा रहेका सम्पूर्ण स्रोत र साधन का साथै राज्यले प्रदान गर्दै आइरहेका विभिन्न सेवा सुविधाको बारेमा स्पष्ट नक्सांकन हुने ।

अध्ययनको महत्व

विकासका प्रतिफलहरू जनतासमक्ष पुऱ्याउन एवं सबै वर्गले उपयोग गर्न सक्ने वातावरणको श्रृजना गर्नका लागि स्थानीय तहको वास्तविक वस्तुस्थिति र आवश्यकताको पहिचान गर्नु आजको सन्दर्भमा प्रमुख आवश्यकता भएकोछ । आजको विश्वव्यापीकरणको युगमा समय सापेक्ष ढंगले समानुपातिक विकासका प्रकृयाहरू अगाडि बढाउन सम्बन्धित क्षेत्रको वस्तुगत र विश्लेषणात्मक अध्ययन हुनु जरुरी पर्दछ । परिवर्तित संरचना अनुसार तयार भएको यस नगरपालिकाको वास्तविक वस्तुस्थिति पहिचान गरी भावि विकास योजना र रणनीतिहरू तर्जुमा गर्न तथा विभिन्न विकासका क्रियाकलापहरू संचालन गर्न गुर्भाकोट नगरपालिकाको वस्तुगत विवरणले विशेष महत्व राख्ने छ । यसका अतिरिक्त प्रस्तुत वस्तुगत विवरण सम्बन्धित क्षेत्रका संस्था एवं अनुसन्धानकर्ता, योजनाकार, विकास चिन्तक, समाजसेवी लगायत जिज्ञाशु महानुभावहरूलाई समेत उपयोगी हुने भएकोले यस अध्ययनको महत्व व्यापक रहेको छ ।

अध्ययनको औचित्य

नेपाल सरकारले देशभरका ७४४ वटै स्थानीय सरकार कार्यान्वयनमा ल्याएको छ । २०७३ फागुन २७ गते स्थानीय तहको विवरण राजपत्रमा प्रकाशन गरेसंगै फागुन २९ गतेबाट देशभर स्थानीय तह कार्यान्वयनमा आएका छन् । स्थानीय निकाय अर्न्तगत हरेक स्थानीय निकायलाई दिदै आएको विकास प्रारम्भिक बजेटलाई आर्थिक वर्ष ०७४/०७५ देखि स्थानीयकरण गर्दै लैजाने योजना अगाडी सारेको छ । यस गुर्भाकोट नगरपालिकामा साविकका सुभाघाट नगरपालिका र ३ वटा गाविसहरू मिलाएर बनाएपछि, नेपाल सरकारको पछिल्लो परीपत्र अनुसार हरेक नयाँ स्थानीय निकायले आफ्नो क्षेत्रको वस्तुगत विवरण तयार गरी सार्वजनिकरण गर्नुपर्ने भनि निर्देशन भएको छ । गुर्भाकोट नगरपालिकाको वस्तुगत विवरणको आधारमा स्रोत साधनको व्यवस्थापन र उचित कार्यक्रमहरूको तर्जुमा, कार्यान्वयन एवम् अनुगमन मुल्यांकनका साथै नीति नियम तर्जुमाको सहयोगी हुने हुँदा पनि यसको अध्ययन अपरिहार्य हुन गएको हो ।

अध्ययन विधि

गुर्भाकोट नगरपालिकाको वस्तुगत विवरणको ढाँचा तयारीका लागि हाल तयार भएका विभिन्न वस्तुगत विवरणहरूको अध्ययन, सहस्राब्दी विकास लक्ष्यका लक्ष्य (MDG), दिगो विकास लक्ष्य (SDG) तथा सूचकहरूको अध्ययन, केन्द्रिय तथाङ्क विभागका विभिन्न प्रकाशनहरू, राष्ट्रिय जनसांख्यिक तथा स्वास्थ्य सर्वेक्षण प्रतिवेदनहरू, जिल्ला सूचना व्यवस्थापन सम्बन्धी दिग्दर्शन , जिल्लाको वस्तुगत विवरण ,साविकका गाँउ विकास समितिका वस्तुगत विवरण र आवधिक गाँउ तथा नगर विकास योजना तर्जुमा मस्यौदा निर्देशिका, नगरपालिकाका स्थित वर्तमान नवनिर्वाचित जनप्रतिनिधिहरू, कार्यकारी प्रमुख, सचिवहरू, सामाजिक परिचालकहरू, विषयगत कार्यालयका प्रमुख तथा प्रतिनिधीहरू संगको परामर्श , नगरपालिकाको स्थलगत अध्ययन, साविकका गाँउ विकास समितिहरूका प्रकाशन, जिल्ला स्थित विषयगत कार्यालयहरूको विवरण,यस क्षेत्रमा कार्य गरेका विज्ञहरूसँग गरेको परामर्श आदि प्रमुख हुन् ।

उल्लेखित ढाँचा अनुसार यस नगरपालिकाको वस्तुगत विवरण तयारीका लागि विभिन्न अध्ययन विधिहरूको प्रयोग गरिएको छ । यसको मुख्य प्रयोजनका लागी विशेषगरी द्वितीय स्रोतबाट प्राप्त जानकारी, स्थलगत जानकारी तथा लक्षित समुह छलफल ,अर्न्तक्रिया लगायत सामाजिक अध्ययन विश्लेषणका विवरणात्मक र विश्लेषणात्मक शैलीहरूको उपयोग गरिएको

छ । यसैगरी जिल्ला तहमा उपलब्ध प्रकाशित तथा अप्रकाशित अन्य द्वितीय सूचनाका श्रोतहरु र विभिन्न संघसंस्थाका प्रतिवेदनहरुको समेत अध्ययन, तुलना र विश्लेषण गरी समग्र नगरपालिकाको अवस्था भल्कने गरी सिंगो वस्तुगत विवरण तयार गर्ने प्रयास गरिएको छ ।

अध्ययनको क्षेत्र र सिमा

प्रस्तुत गुर्भाकोट नगरपालिकाको प्रोफाइलको अध्ययन क्षेत्र विस्तृत भएको हुँदा अध्ययनको उद्देश्यले दर्शाएका विषयवस्तुलाई नै मुख्य क्षेत्रको रूपमा लिईएको छ । साधन, श्रोत, समय, लागत, सूचना लगायत अन्य विषयवस्तुहरुको सिमितताका कारणले जुनसुकै अध्ययन पनि केही निश्चित सीमा भित्र बाँधिएको हुन्छ । यस अध्ययनमा संघीय मामिला तथा स्थानीय विकास मंत्रालयले उपलब्ध गराएको मार्ग दर्शन र ढाँचा अनुसार तयार गरिएको विवरण अध्ययनको मुख्य सिमाक्षेत्र मानिएको छ ।

सुर्खेत जिल्लाको परिचय

नेपालको पछिल्लो परिवर्तित संरचना अनुसार विभिन्न ७ वटा प्रदेशहरुमध्ये प्रदेश नं ६ को मुटु तथा संभावित राजधानीका रूपमा रहेको यस सुर्खेत जिल्लाका ५ वटा नगरपालिका र ४ वटा गाउँपालिका रहेका छन् । साविकका भेरी र कर्णाली र राप्तीका सल्यान जिल्ला र रुकुम जिल्लाका पश्चिमी भागमा अवस्थित जिल्लाहरु मध्ये बाट तयार भएको यो प्रदेशमा सुर्खेत जिल्लाको आफ्नै विशिष्ट पहिचान र आर्थिक, सामाजिक हैसियत रहेको छ । सुर्खेत जिल्ला ६ नम्बर प्रदेशको क्षेत्रीय सदरमुकामका रूपमा ९ जिल्लाको एक शैक्षिक र प्रशासनिक केन्द्रको रूपमा स्थापित रहेको छ ।

नेपालको मानचित्रमा यसको फैलावट २८° २०" देखि २८° ५८" उत्तरी अक्षांश र ८०° ५९" देखि ८२° २" पूर्वी देशान्तरसम्म रहेको छ । समुद्री सतहबाट १९८ मी. (साविकको तातापानी गा.वि.स) उचाइदेखि २३६७ मी. (मटेला गुराँसे) उचाइसम्म यस जिल्लाको सतह रहेको छ । पूर्वबाट पश्चिमतर्फ साघुरिएर फैलिएको सुर्खेत जिल्लाको कुल लम्बाइ ११० कि.मी. रहेको छ, भने अधिकतम उत्तर दक्षिण तर्फको चौडाइ ३० कि.मी. रहेको छ । जिल्लाको करिब १६ प्रतिशत भाग उपत्यका भित्र र ८४ प्रतिशत भाग पहाडी क्षेत्रमा पर्दछ । यस जिल्लाको पूर्वमा सल्यान, पश्चिममा डोटी र अछाम, उत्तरमा जाजरकोट र दैलेख र दक्षिणमा बर्दिया र कैलाली जिल्लाहरु पर्दछन् । सुर्खेत जिल्लाको कुल क्षेत्रफल २४५१ वर्ग किलोमिटर अर्थात् २४९०१६ हेक्टर रहेको छ । सहरी क्षेत्रफल ३४ वर्ग कि.मी. र ग्रामीण क्षेत्रफल २४१७ वर्ग कि.मी रहेको छ । सुर्खेत जिल्लालाई राजनैतिक वा प्रशासनिक उद्देश्यले २ वटा निर्वाचन क्षेत्र ९ वटा स्थानीय निकायहरु जसमा, ५ वटा नगरपालिका र ४ वटा गाउँपालिका हरूमा विभाजन गरिएको छ ।

तालिका १: नया संरचना अनुसार सुर्खेतका स्थानीय तहहरुको विभाजन

सि.न.	गाउँ/नगरपालिकाको नाम	समावेश भएका साविकका गाविसहरु	कुल क्षेत्रफल वर्ग कि.मी.	जनसंख्या	वडा संख्या
१	चौकुने गाउँपालिका	लगाम,वेतान,विजौरा,घाटगाउँ,गुठु	३८१.०१	२५२४०	१०
२	पञ्चपुरी नगरपालिका	सालकोट,बाबियाचौर,छाप्रे,विद्यापुर, तातापानी	३२९.९	३२२३१	११
३	बराहताल गाउँपालिका	हरीहरपुर,तरङ्गा,कुनाथरी,पोखरीकाँडा,लेखागाउँ	४५५.०९	२६८०२	१०

४	वीरेन्द्रनगर नगरपालिका	गढी, रतु, गर्पन, वीरेन्द्रनगर नगरपालिका	१४५.०६	१००४५८	१६
५	भेरी गंगा नगरपालिका	लेखपराजुल र भेरीगंगा न.पा.	२५६.२	४१४०७	१३
६	गुर्भाकोट नगरपालिका	मालारानी, धारापानी, सहारे, सुभाघाट न.पा.	२२८.६२	४३७६५	१४
७	सिस्ता गाउँपालिका	घोरेटा, काफलकोट, आग्नीगाउँ, बजेडिचौर, राकम काप्रिचौर, डाडाखाली, खानीखोला	१४१.६४	२५८४५	९
८	लेखबेसी नगरपालिका	लेखफर्सा, दशरथपुर, कल्याण, साटाखानी, नेटा	१८०.९२	३०२९५	१०
९	चिङ्गाड गाउँपालिका	रजेना, रानीबास, मटेला, अवलचिङ्गा, पाम्का	१७०.१९	१७२७५	६

स्रोत : राज्य पुनरसंरचना आयोगको प्रतिवेदन २०७३

बाह्र वण्डाल अठार खण्डाल को नामले परिचित यो जिल्ला २०१६ सालमा पहिला दैलेख जिल्ला अर्न्तगत रहेकाले यसको छुट्टै अस्तित्व थिएन र नेपाल अधिराज्यलाई १४ अञ्चल ७५ जिल्लामा प्रशासनिक विभाजन भए पश्चात् १७ वटा गाउँ पञ्चायत मिलायर यसलाई सुर्खेत जिल्ला बनाउँदा यसको जम्मा क्षेत्रफल ९५४ वर्ग कि.मी. रहेको थियो भने समय समयमा सीमाना थपघट हुदै हाल यो जिल्ला पूर्वमा गुर्भाकोट नगरपालिका देखि पश्चिम सिस्ता गाउँपालिका सम्म लम्बिएको यसको भुवनोट लगभग इट्टा आकारको छ। यस जिल्लाको पुरानो नाम दोभानचौर हो ।

भेरी, कर्णाली, सोतखोला, गोचेखोला, टोलीखोला, गिरिघाट खोला, चिङ्गाड खोला, भुप्राखोला यस जिल्लाका प्रमुख नदी तथा सहायक नदी तथा खोला हुन् भने बुलबुले, बराह, गुप्तीदह प्रमुख ताल तलैया अर्न्तगत पर्दछन्। यस जिल्लाका धार्मिक तथा पर्यटकीय क्षेत्रहरूमा देउती बज्यै मन्दिर, शिवमन्दिर, कालिका मन्दिर, कृष्ण मन्दिर, गणेश मन्दिर, सुवाघाट देउती बज्यै मन्दिर, छिन्चु देउती बज्यै मन्दिर, पेमा साङ्घाक छोलेड गुम्बा, काक्रेविहार, बुलबुले उद्यान, चमेरे गुफा आदि रहेका छन्। पहाडी क्षेत्रबाट मानिसहरू यस जिल्लाका विभिन्न स्थानहरूमा आइ सरसामान खरिद विक्री गरी लैजाने गर्दछन्। वीरेन्द्रनगर, छिन्चु, रामघाट, मेहेलकुना, जहरे, बोटेचौर, बड्डीचौर, बाबियाचौर, विद्यापुर, गुटु आदि यस जिल्लाका प्रमुख व्यापारिक केन्द्रहरू हुन्।

१. नगरपालिकाको परिचय

सुर्खेत जिल्लाको देखी पूर्व क्षेत्रमा अवस्थित यो नगरपालिका यस जिल्लाको तेश्रो नगरपालिका हो। साविकका दहचौर, गुमी, घुमखहरे र मेहेलकुना गाविसहरू मिलि तत्कालिन सुभाघाट नगरपालिका २०७२ असोजमा बनेको थियो भने यसमा साविकका सहारे, मालारानी र धारापानी गाविस थपगरी गुर्भाकोट नगरपालिका बनेको हो। जसको अक्षांश २८° ३३' उत्तर देखी २८° ५३' उत्तर सम्म र देशान्तर ८१° ८१' पूर्व देखी ८१° ९९' पूर्व सम्म फैलिएको छ। यस नगरपालिकाको २०६८ सालको राष्ट्रिय जनगणना अनुसार कुल जनसंख्या ४३ हजार ७ सय ६५ जना रहेकोमा पुरुष १९ हजार ८ सय ८२ जना र २३ हजार ८ सय ८३ जना महिला रहेका छन् भने क्षेत्रफल २२८.६० वर्ग कि मि रहेको छ। यस क्षेत्रमा व्यापार, उद्योग, पर्यटन, व्यवसायीक कृषि पशुपालनको माध्यमबाट यस क्षेत्रका मानिसहरूको जिविकोपार्जन भएको देखिन्छ। यस नगरपालिकामा सबै प्रकारका जातजातीहरूको मिश्रित प्रकारको बसोबास रहेको देखिन्छ। विशेषगरी ब्राह्मण, क्षेत्री, मगर

राजी तथा दलितहरुको उच्च बसोबास रहेको छ। यस क्षेत्रमा मगरहरुको उल्लेखनीय बसोबास रहेको पाईन्छ। यस क्षेत्रका समुदायले नेपाली भाषालाई मातृभाषाको रूपमा प्रयोग गरेको पाईन्छ भने मगर भाषाको पनि प्रयोग पनि प्रचलनमा रहेको छ। यस क्षेत्रमा खेतीयोग्य जमिन भए पनि सिचाइको अभाव, तथा उच्च आधुनिक प्रविधिको अभावमा यहाँका मानिसहरु जिविकोपार्जनका लागि व्यवसाय, कृषि, पशुपालन, ज्याला मजदुरीका अतिरिक्त अन्य वैकल्पिक रोजगारीका अवसरहरु खोजिगरेको पाईन्छ। नगरपालिकाको नाम गुर्भाकोट नामाकरण गर्नुमा यस क्षेत्रको ऐतिहासिक बाईसे राज्यको रूपमा रहेको गुर्भाकोट हो। प्रारम्भमा सल्यान जिल्लामा रहे पनि यो क्षेत्र २०१८ सालको १४ अञ्चल ७५ जिल्ला विभाजन पछि सुर्खेत जिल्लामा गाभिन पुगेको हो। हाल साविकको सहारे ६ कोट मा यस राज्यको राजधानी रहेको मानिन्छ। यस नगरपालिकाको सन्दर्भमा यही २०७३ कार्तिक १९ गतेको प्राविधिक समितिको निर्णय अनुसार १४ वटा वडाहरु कायम गर्दै सो समितिको सिफारिस अनुसार यसको नाम गुर्भाकोट नगरपालिका रहन गएको हो।

तालिका २: गुर्भाकोट नगरपालिकामा कायम भएका वडाहरु

सि नं	साविकका गा.वि.स.	साविकका वडाहरु	गुर्भाकोट नगरपालिका कायम भएका वडाहरु
१	मालारानी	१-५	१
२	मालारानी	६-९	२
३	धारापानी	१-९	३
४	सहारे	४-६	४
५	सहारे	१-३	५
६	मेहेलकुना	६-९	६
७	मेहेलकुना	५, ३	७
८	मेहेलकुना	१, २, ४	८
९	सहारे	७-९	९
१०	घुमखहरे	६, ८, ९	१०
११	घुमखहरे	१, २, ३, ४, ५, ७	११
१२	दहचौर	१-९	१२
१३	गुमी	१-४	१३
१४	गुमी	५-९	१४

श्रोत: स्थानीय तह पूर्णसंरचना प्राविधिक सहयोग समिति सुर्खेत

१.१ ऐतिहासिक चिनारी तथा नामाकरण

सुर्खेत जिल्लाको पूर्वी क्षेत्रमा अवस्थित गुर्भाकोट नगरपालिका साविकका दहचौर, गुमी, घुमखहरे र मेहेलकुना गाविसहरु मिलि तत्कालिन शुभाघाट नगरपालिका २०७२ असोजमा बनेको थियो र त्यसपछि साविकका सहारे, मालारानी र धारापानी गाविस थपगरी गुर्भाकोट नगरपालिका बनेको हो। गुर्भाकोट नगरपालिकाको अक्षांश २८° ३३' उत्तर देखी २८° ५३' उत्तर सम्म र देशान्तर ८१° ८१' पूर्व देखी ८१° ९९' पूर्व सम्म फैलिएको छ। यस नगरपालिकाको २०६८ सालको राष्ट्रिय जनगणना अनुसार कुल जनसंख्या ४३ हजार ७ सय ६५ जना रहेकोमा पुरुष १९ हजार ८ सय ८२ जना र २३ हजार ८ सय ८३ जना महिला रहेका छन्। यसको क्षेत्रफल करिब २२८.६० वर्ग कि मि रहेको छ। सुर्खेत जिल्ला भएर बग्ने भेरी नदी यसै क्षेत्र भएर बगेको छ। यस क्षेत्रमा पर्यटन, कृषि, पशुपालन, व्याफटिङ्ग व्यवसायको उच्च सम्भावना रहेको छ। यस

नगरपालिकामा जातिय रुपमा मिश्रित बसोबास रहेको छ । विशेषगरी ब्राह्मण, क्षेत्री, मगर, दलित, राजीहरुको बसोबास रहेको छ । यस क्षेत्रका समुदायले नेपाली भाषालाई मातृभाषाको रुपमा प्रयोग गरेको पाईन्छ । यस क्षेत्रमा चोइटिलो फुस्रो माटो भएको र अधिकांश जमिन भिरालो र कृषि कार्यको लागि अनुपयुक्त भएको हुँदा यस क्षेत्रका मानिसहरु जिविको पार्जनका लागि कृषिमा भन्दा ज्यालादारीमा काम गर्नका लागि भारत तर्फ जानेगरेको देखिन्छ ।

१.२ राजनीतिक अवस्थिति

गुर्भाकोट नगरपालिका सुर्खेत जिल्लाको पूर्वी भागमा पर्दछ । गुर्भाकोट नगरपालिकाको पूर्वमा सल्यान जिल्ला, पश्चिममा भेरी गंगा नगरपालिका , उत्तरमा सिम्ता र चिङ्गाड गाउँपालिका र दक्षिणमा सल्यान जिल्ला रहेको छ ।

१.३ क्षेत्रफल

सुर्खेत जिल्लाको पूर्वी भागमा अवस्थित गुर्भाकोट नगरपालिकाको क्षेत्रफल लगभग २२८.६२ वर्ग किलोमिटर रहेको छ । त्यसैगरी वडा अनुसार क्षेत्रफल हेर्दा गुर्भाकोट नगरपालिकाका वडा नं १ को क्षेत्रफल १३.१५ वर्ग किलोमिटर वडा नं २ को क्षेत्रफल १७.१० वर्ग किलोमिटर वडा नं ३ को क्षेत्रफल १९.७ वर्ग किलोमिटर वडा नं ४ को क्षेत्रफल २३.१ वर्ग किलोमिटर वडा नं ५ को क्षेत्रफल १५.६ वर्ग किलोमिटर वडा नं ६ को क्षेत्रफल १६.६१ वर्ग किलोमिटर वडा नं ७ को क्षेत्रफल ६.२२ वर्ग किलोमिटर वडा नं ८ को क्षेत्रफल ६.३२ वर्ग किलोमिटर वडा नं ९ को क्षेत्रफल १५.८ वर्ग किलोमिटर , वडा नं १० को क्षेत्रफल ७.३५ वर्ग किलोमिटर वडा नं ११ को क्षेत्रफल ३०.०६ वर्ग किलोमिटर, वडा नं १२ को क्षेत्रफल २२.१३ वर्ग किलोमिटर, वडा नं १३ को क्षेत्रफल ७.३६ वर्ग किलोमिटर र वडा नं १४ को क्षेत्रफल २८.०७ वर्ग किलोमिटर रहेको छ ।

२. भौगोलिक स्वरुप

यस गुर्भाकोट नगरपालिकाको उत्तरी भाग महाभारत पर्वत श्रृंखलामा देखि दक्षिणी भाग चुरे पर्वत श्रृंखला संग जोडिएको छ । यो नगरपालिका दक्षिणी भाग चुरे पर्वत देखि महाभारत पर्वत सम्म फैलिएको हुनाले उत्तर दिशाबाट दक्षिण तर्फ भिरालो परेको भू- बनावट रहेकोछ । यस नगरपालिकाको महाभारत श्रृंखलामा पर्ने जमिन भिरालो तथा कृषि कार्यका लागि अनुपयुक्त खालको छ भने दक्षिण तिरको चुरे श्रृंखला पनि भिरालो तर उत्तरको भन्दा केहि कृषि कार्यका लागि उपयुक्त खालको भू- बनावट रहेको छ । बिचको समथर भुभाग कृषिको लागि उपयुक्त हुनाको साथै यातयातको राम्रो सुविधाले गर्दा यस क्षेत्रको जनघनत्व पनि बढी रहेकोछ । यहाको माटोको बनावट हेर्दा बलौटे, चिम्ट्याइलो, रातोमाटो, खैरोमाटो आदी खालको माटो पाईन्छ ।

३. स्थानीय चाडपर्व तथा जात्रा र मेलाको विवरण

हिन्दु धर्मवालम्बीहरुको बाहुल्यता रहेतापनि यस नगरपालिकामा बौद्ध धर्म मान्नेहरुको पनि बसोबास भएकाले यहाँ मुख्यतया दशैं, तिहार, माघी, तीज, जनैपुर्णिमा, बुद्धजयन्ती, तमुल्होसार, क्रिसमस डे लगायतका चाडपर्वहरु मुख्य रुपमा मनाइन्छ । यहाँ मनाइने मुख्य चाडपर्वको अलवा स्थानीय स्तरमा मनाईने जात्रा तथा मेला सम्बन्धी विवरण देहायको तालिकामा प्रस्तुत गरिएको छ ।

तालिका ३ : गुर्भाकोट नगरपालिकामा रहेका स्थानीय चाडपर्व /जात्रा/ मेला

क्र.सं.	चाडपर्वहरू तथा जात्राहरू	मनाइने महिना	तिथि	मनाउने जातजाति
१	खरीगौरामा लाग्ने जात्रा	मंसिर	पूर्णिमा	
२	बथौकांडा जात्रा			
३	टिमुरे जुरीचुला जात्रा			
४	बडाखोली जात्रा	मंसिरमा		
५	पांच पूर्णिमा	मंसिर	पूर्णिमा	
६	सहारे भाकि	पौष	पूर्णिमा	
७	माघि मेला	माघ	१ गते	
८	फागु पूर्णिमा मेला		होली पूर्णिमा	
९	सड्याँ मेला	कार्तिक	पूर्णिमा	

श्रोत : लक्षित समुह छलफल, २०७४

४. पर्यटकीय स्थलहरूको विवरण

गुर्भाकोट नगरपालिकाको समग्र विकासको लागि पनि यहाको पर्यटन विकास महत्वपूर्ण पक्ष हो । यहाँको समग्र विकासको लागि सम्भाव्य पर्यटकीय स्थलहरूको प्रवर्द्धन गर्न आवश्यक छ । यस क्षेत्रमा रहेका जुरीचुला , भोटेचुली आदी महत्वपूर्ण पर्यटकीय स्थलहरू मानिन्छन् ।

तालिका ४ : गुर्भाकोट नगरपालिकामा रहेका पर्यटकीय स्थलहरूको विवरण (धार्मिक ऐतिहासिक र पुरातात्विक)

क्र.सं.	पर्यटकीय स्थलहरूको नाम	वडा नं.	स्थलको महत्व	दैनिक औसतमा आउने पर्यटकहरूको संख्या
१	राम्रीकांडा दह	१	प्राकृति दह	
२	जरीचुला लेख	३	बेतिनि लेख	
३	देउती बज्यै मन्दिर	४	मन्दिर	
४	दुरपिन डांडा	५	बेतिनि लेख	
५	गणेश ढुङ्गा	५	बेतिनि लेख	
६	चमेरे गुफा	५	गुफा	
७	खटाङ्ग	८	नगरस्तरिय पार्क, मन्दिर	
८	खड्क देवी मन्दिर	९	मन्दिर	
९	ढाकेचरि	९		
१०	चमेरे गुफा	१२	गुफा	
११	भोटेचुली	१४	लेख	

श्रोत : लक्षित समुह छलफल, २०७४

५. वर्तमान भू- उपयोग सम्बन्धि विवरण

तालिका ५: वर्तमान भू-उपयोग सम्बन्धी विवरण

क्रं. सं.	विवरण	गुर्भाकोट नगरपालिका		
		क्षेत्रफल (हेक्टर.)	प्रतिशत	
१	कृषि क्षेत्र	७११६	कृषि विकास कार्यालय सुर्खेत	
२	वन तथा चरन क्षेत्र	६७२९	जिल्ला वन कार्यालय सुर्खेत	
३	आवास क्षेत्र	१००२१		
४	नदिनालाले ओगटेको क्षेत्र			
५	ताल तलैया			
६	सिमसार क्षेत्र			
७	औद्योगिक क्षेत्र			
८	सडकले ओगटेको क्षेत्र			
९	अन्य			
	जम्मा क्षेत्रफल		२३८६६	

श्रोत : जिल्ला कृषि विकास कार्यक्रम तथा तथ्याङ्क पुस्तिका, आ.व. २०६७/२०६८

६. सिंचित क्षेत्रफलको विवरण

गुर्भाकोट नगरपालिका अन्तर्गत रहेको कुल जग्गाको क्षेत्रफल , कृषियोग्य जमिनको क्षेत्रफल, खेती गरिएको जमिन , सिंचित क्षेत्रफल , सदरमुकामबाट दुरी आदि विवरण देहायको तालिकामा दिईएकोछ ।

तालिका ६ : गुर्भाकोट नगरपालिकाको वडा अनुसार कृषि योग्य जमिन र सिंचित क्षेत्रफल

कृषि सेवा केन्द्रको नाम	गाउँको नाम	सदरमुकामबाट दुरी (कोष)	कुल क्षेत्रफल (हे.)	कृषि योग्य जमिनको क्षेत्रफल (हे.)	खेती गरिएको जमिन (हे.)	सिंचित क्षेत्रफल (हे.)
सहारे	मालारानी	१९	५८२४	२०५५	१२०३	४०१
सहारे	धारापानी	१८	१५६१	४४३	९८१	१६७
सहारे	सहारे	१५	२५६२	८४२	८२३	५८४
रामघाट	मेहेलकुना	१३	५२५२	६५८	६४६	८७९
सहारे	दहचौर	११	१७५१	७७४	४१०	१७०
सहारे	गुमी	१०	२९८४	१४९७	८८२	३८०
सहारे	घुमखहरे	१४	३९३२	८४७	६६७	२६३
जम्मा			२३,८६६	७,११६	५,६१२	२,८४४

श्रोत : जिल्ला कृषि विकास कार्यक्रम तथा तथ्याङ्क पुस्तिका, आ.व. २०६७/२०६८

गुर्भाकोट नगरपालिका अन्तर्गत रहेको कुल जग्गाको क्षेत्रफल २३,८६६ हेक्टर रहेकोछ । कृषियोग्य जमिनको क्षेत्रफल ७,११६ हेक्टर रहेकोछ । खेती गरिएको जमिन ५,६१२ हेक्टर रहेको छ र सिंचित क्षेत्रफल २,८४४ हेक्टर रहेको छ । सदरमुकामबाट सबैभन्दा नजिकको गाउँ गुमी र सबैभन्दा टाढाको मालारानी रहेको छ ।

७ वन क्षेत्र / सार्वजनिक जग्गाहरूको विवरण

सुर्खेत जिल्लामा सामुदायिक वन, निजि वन, धार्मिक वन र संरक्षित वन आदि प्रकारका वनहरू रहेका छन् । र सबै भन्दा बढी सामुदायिक वनहरू रहेका छन् । सेक्टर र ईलाका वन कार्यालयको मातहतमा रहेका सामुदायिक वनहरू अति नै राम्रो संग व्यवस्थापन गरिएका छन् । गुर्भाकोट नगरपालिकामा ३५ वटा सामुदायिक वन र २६ वटा निजि वन रहेका छन् जसलाई वडा अनुसार देहयबमोजिम वर्णन गरिएको छ । साथै इलाका वन कार्यालय र यसको क्षेत्र पनि दिइएकोछ ।

तालिका ७ : ईलाका वन कार्यालय र यसको क्षेत्र

क्र.स.	कार्यालयको नाम	कार्यक्षेत्र
१	मेहलकुना ईलाका वन कार्यालय	गुर्भाकोट नगरपालिका केही भाग
२	गुमी ईलाका वन कार्यालय	गुर्भाकोट नगरपालिका केही भाग

श्रोत : जिल्ला वन कार्यालय सुर्खेत

तालिका ८ गुर्भाकोट नगरपालिकाको वनको विवरण

विवरण	संख्या	क्षेत्रफल (हेक्टरमा)	प्रतिशत	कैफियत
सामुदायिक वन	३५	४७१४.८४	९९.६९०	
कबुलियती वन				
धार्मिक वन				
सरकारी संरक्षित वन				
अन्य	२६	१४.६४	०.३१०	
जम्मा		४७२९.४८	१००	

श्रोत : जिल्ला वन कार्यालय सुर्खेत २०७२/२०७३

गुर्भाकोट नगरपालिकामा ३५ वटा सामुदायिक वन जसको क्षेत्रफल ४७१४.८४ हेक्टर र २६ वटा निजि वन जसको क्षेत्रफल १४.६४ हेक्टर गरी जम्मा ४७२९.४८ हेक्टर वन क्षेत्रले ओगटेकोछ ।

७.१ सामुदायिक वनहरूको विवरण

गुर्भाकोट नगरपालिका वडा नं १ मालारानी स्थित सामुदायिक वनहरूको नाम, त्यसले ओगटेको क्षेत्रफल, त्यस सामुदायिक वनबाट लाभान्वित महिला र पुरुषको संख्या र लाभान्वित घरधुरीहरू आदिको वर्णन गरिएकोछ ।

तालिका ९ : गुर्भाकोट नगरपालिका वडा नं १ स्थित सामुदायिक वन उपभोक्ता समिति, क्षेत्रफल र लाभान्वित जनसंख्या

हालको वडा नं	सि नं	उपभोक्ता समुहको नाम	क्षेत्रफल (हे.)	लाभान्वित घर धुरी	लाभान्वित जनसंख्या		
					महिला	पुरुष	जम्मा
१	१	लालीगुराँस सामुदायिक वन उपभोक्ता समिति	१५४.४	२१६	६२१	६०८	१२२९
	२	फुलबारि सामुदायिक वन उपभोक्ता समिति	५४.५४	६९	१५९	१६७	३२६
	३	अन्नपूर्ण सामुदायिक वन उपभोक्ता समिति	७४	१२९	३६६	३५७	७२३
		जम्मा	२८२.९४	४१४	११४६	११३२	२२७८

श्रोत : वार्षिक कार्यक्रमहरूको प्रगति तथा सामुदायिक वन उपभोक्ता समुहहरूको अनुगमन मुल्याङ्कन विश्लेषणात्मक प्रतिवेदन २०७२/२०७३

गुर्भाकोट नगरपालिका वडा नं १ मा ३ वटा सामुदायिक वन रहेका छन् । यी ३ वटा सामुदायिक वनले २८२.९४ हेक्टर क्षेत्रफल ओगटेका छन् । यी सामुदायिक वनहरूबाट ४४१ घरधुरीहरू लाभान्वित भएका छन् । त्यसैगरी यी सामुदायिक वनहरूबाट ११४६ महिला र ११३२ पुरुष गरी जम्मा २२७८ जना लाभान्वित भएका छन् ।

गुर्भाकोट नगरपालिका वडा नं ३ स्थित सामुदायिक वनहरूको नाम, त्यसले ओगटेको क्षेत्रफल, त्यस सामुदायिक वनबाट लाभान्वित महिला र पुरुषको संख्या र लाभान्वित घरधुरीहरू आदिको वर्णन देहायको तालिकामा गरिएकोछ ।

तालिका १०: गुर्भाकोट नगरपालिका वडा नं ३ स्थित सामुदायिक वन, उपभोक्ता समिति, क्षेत्रफल र लाभान्वित जनसंख्या

हालको वडा नं	सि न	उपभोक्ता समुहको नाम	क्षेत्रफल (हे.)	लाभान्वित घर धुरी	लाभान्वित जनसंख्या		
					महिला	पुरुष	जम्मा
३	१	जडिबुटी सामुदायिक वन उपभोक्ता समिति	४६.४८	६६	१८५	२०४	३८९
		जम्मा	४६.४८	६६	१८५	२०४	३८९

श्रोत : वार्षिक कार्यक्रमहरूको प्रगति तथा सामुदायिक वन उपभोक्ता समुहहरूको अनुगमन मुल्याङ्कन विश्लेषणात्मक प्रतिवेदन २०७२/२०७३

गुर्भाकोट नगरपालिका वडा नं ३ मा १ वटा सामुदायिक वन रहेका छन् । यी ८ वटा सामुदायिक वनले ४६.४८ हेक्टर क्षेत्रफल ओगटेका छन् । यी सामुदायिक वनहरूबाट ६६ घरधुरीहरू लाभान्वित भएका छन् । त्यसैगरी यी सामुदायिक वनहरूबाट १८४ महिला र २०४ पुरुष गरी जम्मा ३८९ जना लाभान्वित भएका छन् ।

गुर्भाकोट नगरपालिका वडा नं ४ स्थित सामुदायिक वनहरूको नाम, त्यसले ओगटेको क्षेत्रफल, त्यस सामुदायिक वनबाट लाभान्वित महिला र पुरुषको संख्या र लाभान्वित घरधुरीहरू आदिको वर्णन देहायको तालिकामा गरिएकोछ ।

तालिका ११: गुर्भाकोट नगरपालिका वडा नं ४ स्थित सामुदायिक वन उपभोक्ता समिति, क्षेत्रफल र लाभान्वित जनसंख्या

हालको वडा नं	सि न	उपभोक्ता समुहको नाम	क्षेत्रफल (हे.)	लाभान्वित घर धुरी	लाभान्वित जनसंख्या		
					महिला	पुरुष	जम्मा
४	१	शान्ति सामुदायिक वन उपभोक्ता समिति	४७.११	७८	१७९	१९६	३७५
	२	देउती सामुदायिक वन उपभोक्ता समिति	१८४.६	९८	२६७	२७०	५३७
		जम्मा	२३१.७१	१७६	४४६	४६६	९१२

श्रोत : वार्षिक कार्यक्रमहरूको प्रगति तथा सामुदायिक वन उपभोक्ता समुहहरूको अनुगमन मुल्याङ्कन विश्लेषणात्मक प्रतिवेदन २०७२/२०७३

गुर्भाकोट नगरपालिका वडा नं ४ मा २ वटा सामुदायिक वन रहेका छन् । यी २ वटा सामुदायिक वनले २३१.७१ हेक्टर क्षेत्रफल ओगटेका छन् । यी सामुदायिक वनहरूबाट १७६ घरधुरीहरू लाभान्वित भएका छन् । त्यसैगरी यी सामुदायिक वनहरूबाट ४४६ महिला र ४६६ पुरुष गरी जम्मा ९१२ जना लाभान्वित भएका छन् ।

गुर्भाकोट नगरपालिका वडा नं ५ स्थित सामुदायिक वनहरूको नाम, त्यसले ओगटेको क्षेत्रफल, त्यस सामुदायिक वनबाट लाभान्वित महिला र पुरुषको संख्या र लाभान्वित घरधुरीहरू आदिको वर्णन देहायको तालिकामा गरिएकोछ ।

तालिका १२ : गुर्भाकोट नगरपालिका वडा नं ५ स्थित सामुदायिक वन उपभोक्ता समिति, क्षेत्रफल र लाभान्वित जनसंख्या

उपभोक्ता समुहको नाम	क्षेत्रफल (हे.)	लाभान्वित घर धुरी	लाभान्वित जनसंख्या
---------------------	------------------	-------------------	--------------------

हालको वडा न	सि न		क्षेत्रफल (हे.)	लाभान्वित घर धुरी	महिला	पुरुष	जम्मा
५	१	दुर्विन डाडा सामुदायिक वन उपभोक्ता समिति	१४२.७५	१८९	५०४	५१४	१०१८
		जम्मा	१४२.७५	१८९	५०४	५१४	१०१८

श्रोत : वार्षिक कार्यक्रमहरूको प्रगति तथा सामुदायिक वन उपभोक्ता समूहहरूको अनुगमन मुल्याङ्कन विश्लेषणात्मक प्रतिवेदन २०७२/२०७३

गुर्भाकोट नगरपालिका वडा नं ५ मा १ वटा सामुदायिक वन रहेको छ । यो सामुदायिक वनले १४२.७५ हेक्टर क्षेत्रफल ओगटेको छ । यो सामुदायिक वनबाट १८९ घरधुरीहरू लाभान्वित भएका छन् । त्यसैगरी यो सामुदायिक वनहरूबाट ५०४ महिला र ५१४ पुरुष गरी जम्मा १०१८ जना लाभान्वित भएका छन् ।

गुर्भाकोट नगरपालिका वडा नं ६ सामुदायिक वनहरूको नाम, त्यसले ओगटेको क्षेत्रफल, त्यस सामुदायिक वनबाट लाभान्वित महिला र पुरुषको संख्या र लाभान्वित घरधुरीहरू आदिको वर्णन देहायको तालिकामा गरिएको छ ।

तालिका १३ : गुर्भाकोट नगरपालिका वडा नं ६ स्थित सामुदायिक वन, उपभोक्ता समिति, क्षेत्रफल र लाभान्वित जनसंख्या

हालको वडा न	सि न	उपभोक्ता समूहको नाम	क्षेत्रफल (हे.)	लाभान्वित घर धुरी	लाभान्वित जनसंख्या		
					महिला	पुरुष	जम्मा
६	१	राधादेवी सामुदायिक वन उपभोक्ता समिति	१७६.५४	२६७	६८५	६५०	१३३५
	२	पारथरी सामुदायिक वन उपभोक्ता समिति	१५९.०८	१८२	२५०	२७५	५२५
	३	पवित्र सामुदायिक वन उपभोक्ता समिति	७२	८४	१६८	२०५	३७३
	४	रानीवन सामुदायिक वन उपभोक्ता समिति	६२.३७	७९४	२०१०	१९५०	३९६०
		जम्मा	२८२.९४	४१४	११४६	११३२	२२७८

श्रोत : वार्षिक कार्यक्रमहरूको प्रगति तथा सामुदायिक वन उपभोक्ता समूहहरूको अनुगमन मुल्याङ्कन विश्लेषणात्मक प्रतिवेदन २०७२/२०७३

गुर्भाकोट नगरपालिका वडा नं ६ मा ४ वटा सामुदायिक वन रहेका छन् । यी ४ वटा सामुदायिक वनले २८२.९४ हेक्टर क्षेत्रफल ओगटेका छन् । यी सामुदायिक वनहरूबाट ४१४ घरधुरीहरू लाभान्वित भएका छन् । त्यसैगरी यी सामुदायिक वनहरूबाट ११४६ महिला र ११३२ पुरुष गरी जम्मा २२७८ जना लाभान्वित भएका छन् ।

गुर्भाकोट नगरपालिका वडा नं ७ स्थित सामुदायिक वनहरूको नाम, त्यसले ओगटेको क्षेत्रफल, त्यस सामुदायिक वनबाट लाभान्वित महिला र पुरुषको संख्या र लाभान्वित घरधुरीहरू आदिको वर्णन देहायको तालिकामा गरिएको छ ।

तालिका १४ : गुर्भाकोट नगरपालिका वडा नं ७ स्थित सामुदायिक वन उपभोक्ता समिति, क्षेत्रफल र लाभान्वित जनसंख्या

हालको वडा न	सि न	उपभोक्ता समूहको नाम	क्षेत्रफल (हे.)	लाभान्वित घर धुरी	लाभान्वित जनसंख्या		
					महिला	पुरुष	जम्मा
७	१	शान्ति हरियाली सामुदायिक वन उपभोक्ता समिति	९८	१३४	३०२	३०१	६०३
	२	कालिका सामुदायिक वन उपभोक्ता समिति	४०.४३	१८२	४५५	५३८	९९३
	३	रानीवन सामुदायिक वन उपभोक्ता समिति	६२.३७	७९४	२०१०	१९५०	३९६०
		जम्मा	२००.८	१११०	२७६७	२७८९	५५५६

श्रोत : वार्षिक कार्यक्रमहरूको प्रगति तथा सामुदायिक वन उपभोक्ता समूहहरूको अनुगमन मुल्याङ्कन विश्लेषणात्मक प्रतिवेदन २०७२/२०७३

गुर्भाकोट नगरपालिका वडा नं ७ मा ३ वटा सामुदायिक वन रहेका छन् । यी ३ वटा सामुदायिक वनले २००.८ हेक्टर क्षेत्रफल ओगटेका छन् । यी सामुदायिक वनहरूबाट १११० घरधुरीहरू लाभान्वित भएका छन् । त्यसैगरी यी सामुदायिक वनहरूबाट २७६७ महिला र २७८९ पुरुष गरी जम्मा ५५५६ जना लाभान्वित भएका छन् ।

गुर्भाकोट नगरपालिका वडा नं ८ स्थित सामुदायिक वनहरुको नाम, त्यसले ओगटेको क्षेत्रफल, त्यस सामुदायिक वनबाट लाभान्वित महिला र पुरुषको संख्या र लाभान्वित घरधुरीहरु आदिको वर्णन देहायको तालिकामा गरिएकोछ ।

तालिका १५: गुर्भाकोट नगरपालिका वडा नं ८ स्थित सामुदायिक वन, उपभोक्ता समिति, क्षेत्रफल र लाभान्वित जनसंख्या

हालको वडा नं	सि न	उपभोक्ता समुहको नाम	क्षेत्रफल (हे.)	लाभान्वित घर धुरी	लाभान्वित जनसंख्या		
					महिला	पुरुष	जम्मा
८	१	देउराली (महिला) सामुदायिक वन उपभोक्ता समिति	१३०.५	८७	२३८	३१८	५५६
	२	खैरेनी सामुदायिक वन उपभोक्ता समिति	१०	६६	१९३	१८७	३८०
	३	मुना सामुदायिक वन उपभोक्ता समिति	८७.३२	२१७	४३०	४३८	८६८
	४	मूलपानी सामुदायिक वन उपभोक्ता समिति	१२०	१७०	४४६	४४६	८९२
	५	रानीवन सामुदायिक वन उपभोक्ता समिति	६२.३७	७९४	२०१०	१९५०	३९६०
		जम्मा	४१०.१९	१३३४	३३१७	३३३९	६६५६

श्रोत : वार्षिक कार्यक्रमहरुको प्रगति तथा सामुदायिक वन उपभोक्ता समुहहरुको अनुगमन मुल्याङ्कन विश्लेषणात्मक प्रतिवेदन २०७२/२०७३

गुर्भाकोट नगरपालिका वडा नं ८ मा ५ वटा सामुदायिक वन रहेका छन् । यो सामुदायिक वनले ४१०.१९ हेक्टर क्षेत्रफल ओगटेका छन् । यो सामुदायिक वनबाट १३३४ घरधुरीहरु लाभान्वित भएका छन् । त्यसैगरी यी सामुदायिक वनहरुबाट ३३१७ महिला र ३३३९ पुरुष गरी जम्मा ६६५६ जना लाभान्वित भएका छन् ।

गुर्भाकोट नगरपालिका वडा नं ९ स्थित सामुदायिक वनहरुको नाम, त्यसले ओगटेको क्षेत्रफल, त्यस सामुदायिक वनबाट लाभान्वित महिला र पुरुषको संख्या र लाभान्वित घरधुरीहरु आदिको वर्णन देहायको तालिकामा गरिएकोछ ।

तालिका १६ : गुर्भाकोट नगरपालिका नं ९ स्थित सामुदायिक वन, उपभोक्ता समिति, क्षेत्रफल र लाभान्वित जनसंख्या

हालको वडा नं	सि न	उपभोक्ता समुहको नाम	क्षेत्रफल (हे.)	लाभान्वित घर धुरी	लाभान्वित जनसंख्या		
					महिला	पुरुष	जम्मा
९	१	चिसापानी सामुदायिक वन उपभोक्ता समिति	८७.७७	८०	२६५	२१४	४७९
	२	डोटेगौरा हरियाली सामुदायिक वन उपभोक्ता समिति	१५७	१८१	१७५	१८१	३५६
	३	चौपारी सामुदायिक वन उपभोक्ता समिति	१७९.८५	१८४	४८८	४८३	९७१
	४	श्रीदेवी सामुदायिक वन उपभोक्ता समिति	१४५.२७	१९४	५१५	४९४	१००९
		जम्मा	५६९.८९	६३९	१४४३	१३७२	२८१५

श्रोत : वार्षिक कार्यक्रमहरुको प्रगति तथा सामुदायिक वन उपभोक्ता समुहहरुको अनुगमन मुल्याङ्कन विश्लेषणात्मक प्रतिवेदन २०७२/२०७३

गुर्भाकोट नगरपालिका वडा नं ९ मा ४ वटा सामुदायिक वन रहेका छन् । यी ४ वटा सामुदायिक वनले ५६९.८९ हेक्टर क्षेत्रफल ओगटेका छन् । यी सामुदायिक वनहरुबाट ६३९ घरधुरीहरु लाभान्वित भएका छन् । त्यसैगरी यी सामुदायिक वनहरुबाट १४४३ महिला र १३७२ पुरुष गरी जम्मा २८१५ जना लाभान्वित भएका छन् ।

गुर्भाकोट नगरपालिका वडा नं १० स्थित सामुदायिक वनहरुको नाम, त्यसले ओगटेको क्षेत्रफल, त्यस सामुदायिक वनबाट लाभान्वित महिला र पुरुषको संख्या र लाभान्वित घरधुरीहरु आदिको वर्णन देहायको तालिकामा गरिएकोछ ।

तालिका १७ : गुर्भाकोट नगरपालिका वडा नं १० स्थित सामुदायिक वन, उपभोक्ता समिति, क्षेत्रफल र लाभान्वित जनसंख्या

हालको वडा नं	सि न	उपभोक्ता समुहको नाम	क्षेत्रफल (हे.)	लाभान्वित घर धुरी	लाभान्वित जनसंख्या		
					महिला	पुरुष	जम्मा

१०	१	भेडापारी सामुदायिक वन उपभोक्ता समिति	१३१.९	२२७	५१७	५१३	१०३०
	२	भेरी सामुदायिक वन उपभोक्ता समिति	६०.७५	१९६	४९८	५०४	१००२
	३	सिस्नेरी सामुदायिक वन उपभोक्ता समिति	१८६.८	७५	१८६	१९९	३८५
	४	तोरीबारी सामुदायिक वन उपभोक्ता समिति	१३२	१६९	४७७	४६०	९३७
		जम्मा	५११.४५	६६७	१६७८	१६७६	३३५४

श्रोत : वार्षिक कार्यक्रमहरूको प्रगति तथा सामुदायिक वन उपभोक्ता समूहहरूको अनुगमन मुल्याङ्कन विश्लेषणात्मक प्रतिवेदन २०७२/२०७३

गुर्भाकोट नगरपालिका वडा नं १० ४ वटा सामुदायिक वन रहेका छन् । यी ४ वटा सामुदायिक वनले ५११.४५ हेक्टर क्षेत्रफल ओगटेका छन् । यी सामुदायिक वनहरूबाट ६६७ घरधुरीहरू लाभान्वित भएका छन् । त्यसैगरी यी सामुदायिक वनहरूबाट १६७८ महिला र १६७६ पुरुष गरी जम्मा ३३५४ जना लाभान्वित भएका छन् ।

तालिका १८ : गुर्भाकोट नगरपालिका वडा नं ११ सामुदायिक वन, उपभोक्ता समिति, क्षेत्रफल र लाभान्वित जनसंख्या

हालको वडा नं	सि नं	उपभोक्ता समूहको नाम	क्षेत्रफल (हे.)	लाभान्वित घर धुरी	लाभान्वित जनसंख्या		
					महिला	पुरुष	जम्मा
११	१	मसिनाचौर सामुदायिक वन उपभोक्ता समिति	१३२.९३	७७	२०५	२१४	४१९
	२	चरिखट्टे सामुदायिक वन उपभोक्ता समिति	१९८.२५	१०४	२६८	२९१	५५९
		जम्मा	३३१.१८	१८१	४७३	५०५	९७८

श्रोत : वार्षिक कार्यक्रमहरूको प्रगति तथा सामुदायिक वन उपभोक्ता समूहहरूको अनुगमन मुल्याङ्कन विश्लेषणात्मक प्रतिवेदन २०७२/२०७३

गुर्भाकोट नगरपालिका वडा नं ११ मा २ वटा सामुदायिक वन रहेका छन् । यी २ वटा सामुदायिक वनले ३३१.१८ हेक्टर क्षेत्रफल ओगटेका छन् । यी सामुदायिक वनहरूबाट १८१ घरधुरीहरू लाभान्वित भएका छन् । त्यसैगरी यी सामुदायिक वनहरूबाट ४७३ महिला र ५०५ पुरुष गरी जम्मा ९७८ जना लाभान्वित भएका छन् ।

तालिका १९ : गुर्भाकोट नगरपालिका वडा नं १२ सामुदायिक वन, उपभोक्ता समिति, क्षेत्रफल र लाभान्वित जनसंख्या

हालको वडा नं	सि नं	उपभोक्ता समूहको नाम	क्षेत्रफल (हे.)	लाभान्वित घर धुरी	लाभान्वित जनसंख्या		
					महिला	पुरुष	जम्मा
१२	१	बसन्तबहार सामुदायिक वन उपभोक्ता समिति	११४.१४	१७४	४२३	५०८	९३१
	२	चेतजशिल एकता सामुदायिक वन उपभोक्ता समिति	४०	९८	३६५	२७१	६३६
	३	प्रगतिशिल सामुदायिक वन उपभोक्ता समिति	७३.५६	१२०	३१४	३२१	६३५
	४	नारी जागरण महिला सामुदायिक वन उपभोक्ता समिति	२१.१	२८	१०१	१०३	२०४
	५	शान्ति महिला सामुदायिक वन उपभोक्ता समिति	१२	४५	१६०	१६०	३२०
		जम्मा	२६०.८	४६५	१३६३	१३६३	२७२६

श्रोत : वार्षिक कार्यक्रमहरूको प्रगति तथा सामुदायिक वन उपभोक्ता समूहहरूको अनुगमन मुल्याङ्कन विश्लेषणात्मक प्रतिवेदन २०७२/२०७३

गुर्भाकोट नगरपालिका वडा नं १२ मा ५ वटा सामुदायिक वन रहेका छन् । यी ५ वटा सामुदायिक वनले २६०.८ हेक्टर क्षेत्रफल ओगटेका छन् । यी सामुदायिक वनहरूबाट ४६५ घरधुरीहरू लाभान्वित भएका छन् । त्यसैगरी यी सामुदायिक वनहरूबाट १३६३ महिला र १३६३ पुरुष गरी जम्मा २७२६ जना लाभान्वित भएका छन् ।

तालिका २०: गुर्भाकोट नगरपालिका वडा नं १३ सामुदायिक वन, उपभोक्ता समिति, क्षेत्रफल र लाभान्वित जनसंख्या

हालको वडा नं	सि नं	उपभोक्ता समूहको नाम	क्षेत्रफल (हे.)	लाभान्वित घर धुरी	लाभान्वित जनसंख्या		
					महिला	पुरुष	जम्मा
१३	१	कल्पना सामुदायिक वन उपभोक्ता समिति	३६४.६८	१५२	४५८	४२१	८७९

२	लामपोखरी सामुदायिक वन उपभोक्ता समिति	४४५.९९	११७९	३१४३	३१५९	६३०२
	जम्मा	८१०.६७	१३३१	३६०१	३५८०	७९८१

श्रोत : वार्षिक कार्यक्रमहरूको प्रगति तथा सामुदायिक वन उपभोक्ता समूहहरूको अनुगमन मुल्याङ्कन विश्लेषणात्मक प्रतिवेदन २०७२/२०७३

गुर्भाकोट नगरपालिका वडा नं १३ मा २ वटा सामुदायिक वन रहेका छन् । यी २ वटा सामुदायिक वनले ८१०.६७ हेक्टर क्षेत्रफल ओगटेका छन् । यी सामुदायिक वनहरूबाट १३३१ घरधुरीहरू लाभान्वित भएका छन् । त्यसैगरी यी सामुदायिक वनहरूबाट ३६०१ महिला र ३५८० पुरुष गरी जम्मा ७९८१ जना लाभान्वित भएका छन् ।

तालिका २१: गुर्भाकोट नगरपालिका वडा नं १४ सामुदायिक वन, उपभोक्ता समिति, क्षेत्रफल र लाभान्वित जनसंख्या

हालको वडा नं	सि नं	उपभोक्ता समूहको नाम	क्षेत्रफल (हे.)	लाभान्वित घर धुरी	लाभान्वित जनसंख्या		
					महिला	पुरुष	जम्मा
१४	१	लामपोखरी सामुदायिक वन उपभोक्ता समिति	४४५.९९	११७९	३१४३	३१५९	६३०२
	२	एकता सामुदायिक वन उपभोक्ता समिति	३८.५१	५०	८६	७९	१६५
		जम्मा	४८४.५	१२२९	३२२९	३२३८	६४६७

श्रोत : वार्षिक कार्यक्रमहरूको प्रगति तथा सामुदायिक वन उपभोक्ता समूहहरूको अनुगमन मुल्याङ्कन विश्लेषणात्मक प्रतिवेदन २०७२/२०७३

गुर्भाकोट नगरपालिका वडा नं १४ मा २ वटा सामुदायिक वन रहेका छन् । यी २ वटा सामुदायिक वनले ४८४.५ हेक्टर क्षेत्रफल ओगटेका छन् । यी सामुदायिक वनहरूबाट १२२९ घरधुरीहरू लाभान्वित भएका छन् । त्यसैगरी यी सामुदायिक वनहरूबाट ३२२९ महिला र ३२३८ पुरुष गरी जम्मा ६४६७ जना लाभान्वित भएका छन् ।

७.२ गुर्भाकोट नगरपालिका स्थित निजि वनको विवरण

गुर्भाकोट नगरपालिका वडा नं १ स्थित निजि वनको नाम, त्यसले ओगटेको क्षेत्रफल, त्यस वनमा रोपिएका विरुवाहरू आदिको वर्णन देहायको तालिकामा गरिएकोछ ।

तालिका २२: गुर्भाकोट नगरपालिका वडा नं १ अवस्थित निजि वन, क्षेत्रफल र विरुवाको विवरण

वडा नं	सि नं	वन धनीको नाम	ठेगाना	क्षेत्रफल (हे.)	रुखको विवरण
१	४	विजयकुमार पुन	मालारानी-५	१.२६	काउलो, खयर, भिमल, गिठी, रिठा, सिसौ, सजिवन, कुरिलो
		जम्मा		१.२६	

श्रोत : वार्षिक कार्यक्रमहरूको प्रगति तथा सामुदायिक वन उपभोक्ता समूहहरूको अनुगमन मुल्याङ्कन विश्लेषणात्मक प्रतिवेदन २०७२/२०७३

गुर्भाकोट नगरपालिका वडा नं १ मालारानीमा एक वटा निजि वन सञ्चालनको लागि स्वीकृती दिईएकोछ । यो वनले १.२६ हेक्टर क्षेत्रफल ओगटेकाछ । यो वनमा काउलो, खयर, भिमल, गिठी, रिठा, सिसौ, सजिवन, कुरिलोका विरुवाहरू लगाईएको छ ।

तालिका २३: गुर्भाकोट नगरपालिका वडा नं २ अवस्थित निजि वन, क्षेत्रफल र विरुवाको विवरण

वडा नं	सि नं	वन धनीको नाम	ठेगाना	क्षेत्रफल (हे.)	रुखको विवरण
२	१	मरिचमान डाँगी	मालारानी-८	०.४१	टिमुर, तेजपात, रिठा, जुनार, भिमल, गिठी
		जम्मा		०.४१	

श्रोत : वार्षिक कार्यक्रमहरूको प्रगति तथा सामुदायिक वन उपभोक्ता समूहहरूको अनुगमन मुल्याङ्कन विश्लेषणात्मक प्रतिवेदन २०७२/२०७३

गुर्भाकोट नगरपालिका वडा नं २ मालारानीमा एक वटा निजि वन सञ्चालनको लागि स्वीकृती दिईएकोछ । यो वनले ०.४१ हेक्टर क्षेत्रफल ओगटेको छ । यो वनमा टिमुर,तेजपात,रिठा,जुनार,भिमल,गिठीका विरुवाहरु लगाईएको छ ।

तालिका २४: गुर्भाकोट नगरपालिका धारापानी वडा न ३ अवस्थित निजि वन, क्षेत्रफल र विरुवाको विवरण

वडा न	सि न	वन धनीको नाम	ठेगाना	क्षेत्रफल (हे.)	रुखको विवरण
३	१	गोर्वधन खड्का	धारापानी-३	१.३४	टिमुर, रिठठा, दालचिनि
	२	शेर बहादुर खड्का	धारापानी-३	०.४६	टिमुर, रिठठा
	३	मोहविर खत्री	धारापानी-४	०.३५	टिमुर, रिठठा, तेजपात,पखानवेद,कुरिलो
	४	तुलसी वली	धारापानी-१	०.५८	टिमुर,तेजपात,काउलो,चुत्रो
	५	भुपेन्द्र बहादुर डागी	धारापानी-५	१.३५	टिमुर,तेजपात,काउलो,चुत्रो,चिउरी
	६	शेर बहादुर खड्का	धारापानी-५	०.०९	टिमुर,चुत्रो
	७	राम बहादुर खत्री	धारापानी-५	०.२१	टिमुर,तेजपात,काउलो,चुत्रो,चिउरी
	८	लेखनाथ बुढा	धारापानी-२	०.२५	टिमुर,तेजपात,काउलो,चुत्रो
	९	टेक बहादुर मान्त	धारापानी-५	०.११	टिमुर,तेजपात,काउलो,चिउरी
	१०	लछिराम वली	धारापानी-५	०.१	टिमुर,तेजपात,काउलो,चुत्रो
	११	दल बहादुर वली	धारापानी-५	०.३१	टिमुर,तेजपात,काउलो,चुत्रो,रिठा
	१२	हस्ते कामी	धारापानी-३	०.४३	टिमुर,तेजपात,काउलो,रीठा,कुरिलो,समायो, काफल,सिल्पु
	१३	ओइली कामी	धारापानी-३	०.२	टिमुर
	१४	तिलविर कामी	धारापानी-३	०.८७	टिमुर,तेजपात,रिठा,सिल्पु,समायो,अनार,अमला
	१५	रवे खड्का	धारापानी-३	०.६१	टिमुर,तेजपात,काउलो,,कुरिलो,समायो,काफल,सिल्पु,चिउरि,गिठा,बास
	१६	गंग बहादुर खड्का	धारापानी-३	०.०६	टिमुर,तेजपात,ओखर,रिठा,अनार,बास
	१७	सहविर खड्का	धारापानी-३	०.९७	टिमुर,तेजपात,ओखर,गिठी,अनार,सिल्पु,अलैंची
	१८	दल बहादुर खत्री	धारापानी-५	०.६	टिमुर,तेजपात,रिठा,अलैंची
	१९	पंचविर खड्का	धारापानी-३	०.४९	टिमुर,तेजपात,काउलो,कुरिलो,काफल,रिठा,अलैंची,आखर,सिल्पु
	२०	तोर बहादुर विष्ट	धारापानी-३	०.२१	टिमुर,तेजपात,ओखर
	२१	तिल बहादुर वली	धारापानी-२	१.०६	टिमुर,तेजपात,समायो,ओखर,अलैंची,पाउलोनियाँ
		जम्मा		१०.६५	

श्रोत : वार्षिक कार्यक्रमहरुको प्रगति तथा सामुदायिक वन उपभोक्ता समूहहरुको अनुगमन मुल्याङ्कन विश्लेषणात्मक प्रतिवेदन २०७२/२०७३

गुर्भाकोट नगरपालिका वडा नं ३ धारापानीमा २१ वटा निजि वन सञ्चालनको लागि स्वीकृती दिईएकोछ । यो वनले १०.६५ हेक्टर क्षेत्रफल ओगटेको छ । यो वनमा टिमुर,तेजपात,काउलो, कुरिलो, समायो, काफल, सिल्पु, चिउरि, गिठा, बासका विरुवाहरु लगाईएको छ ।

तालिका २५: गुर्भाकोट नगरपालिका वडा न ५ सहारे अवस्थित निजि वन, क्षेत्रफल र विरुवाको विवरण

वडा न	सि न	वन धनीको नाम	ठेगाना	क्षेत्रफल (हे.)	रुखको विवरण
५	१	जैसरा खड्का	सहारे-१	१.१३	टिमुर,तेजपात,काउलो,कुरिलो,गिठी, आँप,सिसौ,खयर,चिउरि,रिठा
		जम्मा		१.१३	

श्रोत : वार्षिक कार्यक्रमहरूको प्रगति तथा सामुदायिक वन उपभोक्ता समूहहरूको अनुगमन मुल्याङ्कन विश्लेषणात्मक प्रतिवेदन २०७२/२०७३

गुर्भाकोट नगरपालिका वडा न ५ सहारेमा एक वटा निजि वन सञ्चालनको लागि स्वीकृती दिईएकोछ । यो वनले १.१३ हेक्टर क्षेत्रफल ओगटेको छ । यो वनमा टिमुर,तेजपात,काउलो,कुरिलो,गिठी, आँप,सिसौ,खयर,चिउरि,रिठाका विरुवाहरु लगाईएको छ ।

तालिका २६: गुर्भाकोट नगरपालिका वडा न १० घुमखहरे अवस्थित निजि वन, क्षेत्रफल र विरुवाको विवरण

वडा न	सि न	वन धनीको नाम	ठेगाना	क्षेत्रफल (हे.)	रुखको विवरण
१०	१	विष्णु प्रसाद पौडेल	घुमखहरे-९	०.१२	सिसौ,खयर,मसला,बकाइनो,दबदवे
		जम्मा		०.१२	

श्रोत : वार्षिक कार्यक्रमहरूको प्रगति तथा सामुदायिक वन उपभोक्ता समूहहरूको अनुगमन मुल्याङ्कन विश्लेषणात्मक प्रतिवेदन २०७२/२०७३

गुर्भाकोट नगरपालिका वडा न १० घुमखहरेमा एक वटा निजि वन सञ्चालनको लागि स्वीकृती दिईएकोछ । यो वनले ०.१२ हेक्टर क्षेत्रफल ओगटेको छ । यो वनमा सिसौ,खयर,मसला,बकाइनो,दबदवेका विरुवाहरु लगाईएको छ ।

तालिका २७: गुर्भाकोट नगरपालिका वडा न १४ गुमी अवस्थित निजि वन, क्षेत्रफल र विरुवाको विवरण

वडा न	सि न	वनधनीको नाम	ठेगाना	क्षेत्रफल (हे.)	रुखको विवरण
१४	१	रण बहादुर सलामी	गुमी-५	१.०७	सिसौ,खयर
		जम्मा		१.०७	

श्रोत : वार्षिक कार्यक्रमहरूको प्रगति तथा सामुदायिक वन उपभोक्ता समूहहरूको अनुगमन मुल्याङ्कन विश्लेषणात्मक प्रतिवेदन २०७२/२०७३

गुर्भाकोट नगरपालिका वडा न १४ गुमीमा एक वटा निजि वन सञ्चालनको लागि स्वीकृती दिईएकोछ । यो वनले १.०७ हेक्टर क्षेत्रफल ओगटेको छ । यो वनमा खयर, सिसौका विरुवाहरु लगाईएको छ ।

द. सरकारी /सार्वजनिक जगाहरूको विवरण

तालिका २८: सरकारी /सार्वजनिक जगाहरूको विवरण

क्र.सं.	जगा रहेको स्थान	क्षेत्रफल (वर्ग कि. मि.)	
		क्षेत्रफल (वर्ग कि. मि.)	स्वामित्व
१	कटपिङ्ग	१ बिघा	सार्वजनिक

२	खैरेनी	६ विघा	सार्वजनिक
३	खटाङ्ग	५ विघा	सार्वजनिक
४	सङ्खुवा	२५ कठ्ठा	सार्वजनिक
	जम्मा	१३ विघा ५ कठ्ठा	

श्रोत : लक्षित समुह छलफल, २०७४

९. जनसंख्या वितरणको अवस्था

तालिका २९ : जनसंख्या वितरणको अवस्था

विवरण	गणना वर्ष	
	२०५८	२०६८
जनसंख्या	३९, ४८४	४३७६५
परिवार संख्या	७,७०७	९५७२
जनघनत्व	१७२	१९१
औषत वृद्धिदर		१०.८४
परिवारको औषत आकार	५.४५	४.६७
महिला पुरुष अनुपात (प्रति १०० जना महिलामा पुरुषको संख्या)	९५	८३

श्रोत : राष्ट्रिय जनगणना २०६८ र २०५८

९.१ पारिवारिक तथा जनसंख्या विवरण

राष्ट्रिय जनगणना २०५८ तथा २०६८ अनुसार यस गुर्भाकोट नगरपालिकाका विभिन्न वार्डहरूमा रहेका पुरुष तथा महिला र दुवै गरि जम्मा जनसंख्याको विवरण दिइएको छ । यसका साथै २०५८ र २०६८ को राष्ट्रिय जनगणना अनुसारको जनघनत्वलाई पनि देखाइएको छ । जनसंख्याको आवधिक तुलना सम्बन्धी विस्तृत विवरण देहायको तालिकामा प्रस्तुत गरिएको छ ।

तालिका ३० : जनसंख्याको आवधिक तुलना सम्बन्धी विवरण

वडा नं	गाउँको नाम	रा. ज. २०५८				रा. ज. २०६८			
		जम्मा	पुरुष	महिला	जनघनत्व	जम्मा	पुरुष	महिला	जनघनत्व
१	मालारानी	२२१०	११५१	१०५९	७३.६७	१,९९२	९६९	१०२३	६६.४०
२	मालारानी	२४४०	१२३४	१२०६	८१.३३	३,२८५	१५५०	१७३५	१०९.५०
३	धारापानी	२९०५	१४२३	१४८२	१५२.८९	३,०७३	१४५६	१६१७	१६१.७४
४	सहारे	२६५३	१३४३	१३१०	४९.१३	४,१२६	१९३१	२१९५	७६.४१

५	सहारे	३७२९	१८७४	१८५५	६९.०६	२,९९०	१३९२	१५९८	५५.३७
६	मेहेलकुना	२७४५	१३१६	१४२९	९४.६६	४,१२३	१८२६	२२९७	१४२.१७
७	मेहेलकुना	२३००	१०५८	१२४२	७९.३१	२,४७८	१०७६	१४०२	८५.४५
८	मेहेलकुना	३९८५	१८८५	२१००	१३७.४१	३,२१४	१३७८	१८३६	११०.८३
९	सहारे	२९६६	१४६७	१४९९	५४.९३	३,९६०	१८५९	२१०१	७३.३३
१०	घुमखहरे	१४१२	७१६	६९६	३८.१६	२,५८९	१११२	१४७७	६९.९७
११	घुमखहरे	२३३१	११३३	११९८	६३.००	१,९२४	८५८	१०६६	५२.००
१२	दहचौर	३२७३	१५३९	१७३४	१४८.७७	२,९७६	१३२७	१६४९	१३५.२७
१३	गुमी	३२२०	१५२५	१६९५	९२.००	३,५८६	१५७९	२००७	१०२.४६
१४	गुमी	३३१५	१५९९	१७१६	९४.७१	३,४४९	१५६९	१८८०	९८.५४
जम्मा		३९,४८४	१९,२६३	२०,२२१	८७.७९	४३७६५	१९,८८२	२३,८८३	९५.६७

श्रोत : राष्ट्रिय जनगणना २०५८ र २०६८

१०. गुर्भाकोट नगरपालिका अनुसार घरपरिवार संख्या र जनघनत्व

तालिका ३१: गुर्भाकोट नगरपालिका वडा अनुसार घरपरिवार संख्या र जनघनत्व

वडा नं	गाँउको नाम	सदरमुकाम देखी दुरी (कोषमा)	क्षेत्रफल व.कि.मी	रा. ज. २०५८		रा. ज. २०६८	
				घरपरिवार	औ.घ.प.संख्या	घरपरिवार	औ.घ.प.संख्या
१	मालारानी	१८	३०	३५९	६.१६	४०१	४.९६८
२	मालारानी	१८	३०	४४८	५.४५	६९१	४.७५४
३	धारापानी	१८	१९	४८४	६.००	५५२	५.५६७
४	सहारे	१५	५४	४५०	५.९०	९०२	४.५७४
५	सहारे	१५	५४	६६४	५.६२	६९९	४.८३०
६	मेहेलकुना	१३	२९	५८५	४.६९	९१८	४.४९१
७	मेहेलकुना	१३	२९	४६६	४.९४	५९८	४.१४४
८	मेहेलकुना	१३	२९	७४४	५.३६	७९२	४.०५८
९	सहारे	१५	५४	५५३	५.३६	८२२	४.८१८
१०	घुमखहरे	१४	३७	२७३	५.१७	६०२	४.३०१
११	घुमखहरे	१४	३७	४२३	५.५१	४०८	४.७१६
१२	दहचौर	११	२२	६३२	५.१८	६८२	४.३६४
१३	गुमी	१०	३५	६६२	४.८६	८१२	४.४१६

१४	गुमी	१०	३५	६००	५.५३	७७३	४.४६२
जम्मा				७३४३	५.४१	९५७२	४.६०

श्रोत : राष्ट्रिय जनगणना २०६८ र २०५८

गुर्भाकोट नगरपालिकामा राष्ट्रिय जनगणना २०५८ मा ७३४३ घरधुरी थिए भने र २०६८ घरधुरी संख्या बढेर ९५७२ पुगको थियो । जम्मा २२२९ घरधुरी बढेका थिए । र २०५८ बाट २०६८ मा पुग्दा ३०.३५ प्रतिशत घरधुरी बढेको पाईयो ।

११. उमेरका तथा लिंगका आधारमा जनसंख्याको विवरण

गुर्भाकोट नगरपालिकाको २०६८ को जनगणना अनुसारको जनसंख्यालाई उमेरका आधारमा चार बर्षको अन्तरमा महिला पुरुष र जम्मा गरी देहायको तालिकामा देखाईएकोछ ।

तालिका ३२: उमेरका तथा लिंगका आधारमा ० देखी ३९ बर्ष सम्मको जनसंख्याको विवरण

		जम्मा	००-०४	०५-०९	१०-१४	१५-१९	२०-२४	२५-२९	३०-३४	३५-३९
मालारानी										
	महिला	२०३४	२९०	२३८	३८३	२९४	२३२	२३८	१९२	१६७
	पुरुष	१९३४	३०२	३४२	३७६	२८६	१८९	१६१	१४३	१३५
	जम्मा	३९६८	५९२	५८०	७५९	५८०	४२१	३९९	३३५	३०२
धारापानी										
	महिला	१३१४	१८०	२०७	२३९	२०२	१६९	११३	१०१	१०३
	पुरुष	११४६	२००	२२१	२४७	१५८	९८	७८	७०	७४
	जम्मा	२४६०	३८०	४२८	४८६	३६०	२६७	१९१	१७१	१७७
सहारे										
	महिला	४६८४	६७७	७६०	८०१	६६२	६०४	५१०	३८५	२८५
	पुरुष	४०७२	६५१	८१५	७५८	६०३	३९९	३१६	३००	२३०
	जम्मा	८७५६	१३२८	१५७५	१५५९	१२६५	१००३	८२६	६८५	५१५
मेहेलकुना										
	महिला	४३८२	६३०	६९०	७१६	६४२	५७१	४८४	३५३	२९६
	पुरुष	३३२२	५७९	६५९	७२१	४७८	२८८	२३४	१८३	१८०
	जम्मा	७७०४	१२०९	१३४९	१४३७	११२०	८५९	७१८	५३६	४७६
दहचौर										
	महिला	१२४०	१५९	१६२	२१८	१८३	१७१	१४१	१००	१०६
	पुरुष	९८१	१७९	१७७	२०४	१६२	९३	५२	६०	५४
	जम्मा	२२२१	३३८	३३९	४२२	३४५	२६४	१९३	१६०	१६०
गुमी										
	महिला	३००६	३८५	४४०	४४८	४४५	४३६	३५२	२६०	२४०
	पुरुष	२३८९	४२०	४४६	४५९	३८०	२२०	१५२	१४८	१६४
	जम्मा	५३९५	८०५	८८६	९०७	८२५	६५६	५०४	४०८	४०४
धुमखहरे										

	महिला	१९५७	२७०	३२७	३१३	२८७	२५६	२१३	१४६	१४५
	पुरुष	१४८५	२४५	३०१	३२४	२०६	१२८	९३	१०६	८२
	जम्मा	३४४२	५१५	६२८	६३७	४९३	३८४	३०६	२५२	२२७
जम्मा	महिला	१८६१७	२५९१	२८२४	३११८	२७१५	२४३९	२०५१	१५३७	१३४२
	पुरुष	१५३२९	२५७६	२९६१	३०८९	२२७३	१४१५	१०८६	१०१०	९१९
	जम्मा	३३९४६	५१६७	५७८५	६२०७	४९८८	३८५४	३१३७	२५४७	२२६१

श्रोत : राष्ट्रिय जनगणना २०६८

तालिका ३३: उमेरका तथा लिंगका आधारमा ४० वर्ष भन्दा माथिको जनसंख्याको विवरण

		जम्मा	४०-४४	४५-४९	५०-५४	५५-५९	६०-६४	६५-६९	७०-७४	७५ +
मालारानी										
	महिला	७२४	२३७	९८	९१	९४	७४	५२	३३	४५
	पुरुष	५८५	१०६	१०६	९०	७२	७५	५९	३६	४१
	जम्मा	१३०९	३४३	२०४	१८१	१६६	१४९	१११	६९	८६
धारापानी										
	महिला	३०३	८९	४३	३९	३७	४३	९	२१	२२
	पुरुष	३१०	७१	६८	३९	३६	४५	२२	१५	१४
	जम्मा	६१३	१६०	१११	७८	७३	८८	३१	३६	३६
साहारे										
	महिला	१२१०	३०७	२०१	१९५	१४८	१३१	९७	६२	६९
	पुरुष	१११०	२२१	१९८	२०३	१४२	११६	९९	७०	६१
	जम्मा	२३२०	५२८	३९९	३९८	२९०	२४७	१९६	१३२	१३०
मेहेलकुना										
	महिला	११५३	२६९	२१२	१८३	१५५	१३४	९६	५६	४८
	पुरुष	९५८	१६६	१६४	१४९	१६३	१३२	८३	५३	४८
	जम्मा	२१११	४३५	३७६	३३२	३१८	२६६	१७९	१०९	९६
दहचौर										
	महिला	४०९	८९	७४	५५	६४	५२	३१	२०	२४
	पुरुष	३४६	५२	६१	४८	५२	४६	३७	१९	३१
	जम्मा	७५५	१४१	१३५	१०३	११६	९८	६८	३९	५५
गुमी										
	महिला	८८१	२००	१५२	११९	१३६	१०३	७६	४१	५४
	पुरुष	७५९	१६५	१२४	१२१	१११	७८	६२	४७	५१
	जम्मा	१६४०	३६५	२७६	२४०	२४७	१८१	१३८	८८	१०५
घुमखहरे										
	महिला	५८६	१२९	१०१	१०६	७१	७०	४१	२४	४४
	पुरुष	४८५	९३	६२	९७	७७	५८	३६	२६	३६
	जम्मा	१०७१	२२२	१६३	२०३	१४८	१२८	७७	५०	८०

जम्मा	महिला	५२६६	१३२०	८८१	७८८	७०५	६०७	४०२	२५७	३०६
	पुरुष	४५५३	८७४	७८३	७४७	६५३	५५०	३९८	२६६	२८२
	जम्मा	९८१९	२१९४	१६६४	१५३५	१३५८	११५७	८००	५२३	५८८

श्रोत : राष्ट्रिय जनगणना २०६८

गुर्भाकोट नगरपालिकामा ० देखि ४ वर्ष सम्मका पुरुष र महिला गरी जम्मा ५१६७, ५ वर्ष देखि ९ वर्षसम्मका पुरुष र महिला गरी जम्मा ५७८५, १० वर्ष देखि १४ वर्षसम्मका पुरुष र महिला गरी जम्मा ६२०७, १५ वर्ष देखि १९ वर्षसम्मका पुरुष र महिला गरी जम्मा ४९८८, २० वर्ष देखि २४ वर्षसम्मका पुरुष र महिला गरी जम्मा ३८५४, २५ वर्ष देखि २९ वर्षसम्मका पुरुष र महिला गरी जम्मा ३१३७ र ३० वर्ष देखि ३४ वर्षसम्मका पुरुष र महिला गरी जम्मा २५४७ र ३५ वर्ष देखि ३९ वर्षसम्मका पुरुष र महिला गरी जम्मा २२६१ जनसंख्या रहेको पाइयो । त्यसैगरी ४० देखि ४४ वर्ष सम्मका पुरुष र महिला गरी जम्मा २०९४, ४५ देखि ४९ वर्ष सम्मका पुरुष र महिला गरी जम्मा १६६४, ५० देखि ५४ वर्ष सम्मका पुरुष र महिला गरी जम्मा १५३५, ५५ देखि ५९ वर्ष सम्मका पुरुष र महिला गरी जम्मा १३५८, ६० देखि ६४ वर्ष सम्मका पुरुष र महिला गरी जम्मा ११५७, ६५ देखि ६९ वर्ष सम्मका पुरुष र महिला गरी जम्मा ८००, ७० देखि ७४ वर्ष सम्मका पुरुष र महिला गरी जम्मा ५२३, ७५ वर्ष देखि माथिका ५८८ जना रहेको पाइयो ।

१२. आर्थिक रूपले सक्रिय जनसंख्याको विवरण

यस नगरपालिकाको कुल जनसंख्यालाई आर्थिक रूपले सक्रिय र निष्क्रिय गरि विश्लेषण गर्दा कुल ५४ प्रतिशत (१५ देखि ५९ वर्ष) जनसंख्या आर्थिक रूपले सक्रिय देखिन्छ जस्मा १३७७८ महिला र ९६६० पुरुष गरि जम्मा २३५३८ रहेको छ जुन विवरणलाई निम्न अनुसारका तालिकामा उल्लेख गरिएको छ ।

तालिका ३४: आर्थिक रूपले सक्रिय जनसंख्याको विवरण

उमेर समुह	पुरुष	महिला	जम्मा	प्रतिशत
० देखि १४	८६२६	८५३३	१७१५९	
१५ देखि ५९	९७६०	१३७७८	२३५३८	५४
६० भन्दा माथि	१५७२	१४९६	३०६८	
जम्मा	१९९५८	२३८०७	४३७६५	

श्रोत : राष्ट्रिय जनगणना २०६८

१३. मातृभाषाको आधारमा जनसंख्याको विवरण

गुर्भाकोट नगरपालिकामा अधिकाँस बासिन्दाहरु मातृभाषाको रूपमा नेपाली भाषा प्रयोग गर्दछन् । यस नगरपालिकामा आफ्नै संस्कृति र मौलिकता रहेको छ । राष्ट्रिय जनगणना २०६८ अनुसार यँहा बोलिने सम्पूर्ण भाषाहरुको विवरण देहायको तालिकामा दिईएकोछ ।

तालिका ३५: मातृभाषा र लिङ्ग अनुसार गुर्भाकोट नगरपालिकाको जनसंख्या विवरण

सि न	गुर्भाकोट नगरपालिकामा बोलिने भाषाहरु	जम्मा	महिला	पुरुष	प्रतिशत
१	नेपाली	४१७७८	१८९०१	२२८७७	०.९५४६
२	मगर	१८७५	९१४	९६१	०.०४२८
३	गुरुड.	१२	६	६	०.०००३
४	मैथिलि	१७	१३	४	०.०००४
५	अन्य	८३	४८	३५	०.००१९
	जम्मा	४३७६५	१९८८२	२३८८३	१००

श्रोत: राष्ट्रिय जनगणना २०६८

गुर्भाकोट नगरपालिकामा नेपाली मातृभाषा बोल्नेको जम्मा जनसंख्या ४१७७८ रहेको छ। त्यसपछि मगर भाषा प्रयोग गर्नेको संख्या १८७५ रहेको छ भने बाकी अन्य भाषा प्रयोग गर्ने रहेका छन्। अन्य भाषा प्रयोग गर्नेमा गुरुड., मैथिली आदी रहेका छन्।

तालिका ३६: गुर्भाकोट नगरपालिका वडा नं १ र २ मालारानीको मातृभाषा र लिङ्ग अनुसार जनसंख्या विवरण

वडा नं	गाँउको नाम	मातृभाषा	जम्मा	पुरुष	महिला
१, २	मालारानी	नेपाली	४१२१	१९४४	२१७७
		मगर	११४१	५६७	५७४
		अन्य	१५	८	७
		जम्मा	५२७७	२५१९	२७५८

श्रोत: राष्ट्रिय जनगणना २०६८

गुर्भाकोट नगरपालिका वडा नं १ र २ मालारानीको मातृभाषा अनुसारको जनसंख्या विवरणमा सबैभन्दा धेरै नेपाली मातृभाषा भएका ४१२१ जना रहेका छन्। त्यसै गरी मगर मातृभाषा भएका ११४१ जना र अन्य मातृभाषा भएका १५ जना रहेका छन्।

तालिका ३७: गुर्भाकोट नगरपालिका वडा नं ३ धारापानीको मातृभाषा र लिङ्ग अनुसार जनसंख्या विवरण

वडा नं	गाँउको नाम	मातृभाषा	जम्मा	पुरुष	महिला
३	धारापानी	नेपाली	२८३५	१३३६	१४९९
		भोजपुरी	०	०	०
		मगर	२३६	११८	११८
		अन्य	२	२	०
		जम्मा	३०७३	१४५६	१६१७

श्रोत: राष्ट्रिय जनगणना २०६८

गुर्भाकोट नगरपालिका वडा नं ३ धारापानीको मातृभाषा अनुसारको जनसंख्या विवरणमा सबैभन्दा धेरै नेपाली भाषी २८३५ जना रहेका छन्। त्यसै गरी मगर मातृभाषा भएका २३६ जना र अन्य मातृभाषा भएका २ जना रहेका छन्।

तालिका ३८: गुर्भाकोट नगरपालिका वडा नं ४, ५ र ९ सहारेको मातृभाषा र लिंग अनुसार जनसंख्या विवरण

वडा नं	गाँउको नाम	मातृभाषा	जम्मा	पुरुष	महिला
४,५,९	सहारे	नेपाली	११०२१	५१५५	५८६६
		मगर	३८	१९	१९
		अन्य	१७	८	९
जम्मा			११०७६	५१८२	५८९४

श्रोत: राष्ट्रिय जनगणना २०६८

गुर्भाकोट नगरपालिका वडा नं ४, ५ र ९ सहारेको मातृभाषा अनुसारको जनसंख्या विवरणमा सबैभन्दा धेरै नेपाली भाषी ११०२१ जना रहेका छन् । त्यसै गरी मगर मातृभाषा भएका ३८ जना र अन्य मातृभाषा भएका १७ जना रहेका छन् ।

तालिका ३९: गुर्भाकोट नगरपालिका वडा नं ६, ७ र ८ मेहेलकुनाको मातृभाषा र लिंग अनुसार जनसंख्या विवरण

वडा नं	गाँउको नाम	मातृभाषा	जम्मा	पुरुष	महिला
६,७,८	मेहेलकुना	नेपाली	९३४२	४०५३	५२८९
		मैथली	१७	१३	४
		मगर	४१३	१८६	२२७
		गुरुड.	१२	६	६
		अन्य	३१	२२	९
जम्मा			९८१५	४२८०	५५३५

श्रोत: राष्ट्रिय जनगणना २०६८

गुर्भाकोट नगरपालिका वडा नं ६, ७ र ८ मेहेलकुनाको मातृभाषा अनुसारको जनसंख्या विवरणमा सबैभन्दा धेरै नेपाली भाषी ९३४२ जना रहेका छन् । त्यसै गरी मगर मातृभाषा भएका ४१३ जना, गुरुड मातृभाषा भएका १२ जना र अन्य मातृभाषा भएका ३१ जना रहेका छन् ।

तालिका ४०: गुर्भाकोट नगरपालिका वडा नं १० र ११ घुमखहरेको मातृभाषा र लिंग अनुसार जनसंख्या विवरण

वडा नं	गाँउको नाम	मातृभाषा	जम्मा	पुरुष	महिला
१०,११	घुमखहरे	नेपाली	४५१२	१९७०	२५४२
		मैथिलि	०	०	०
		मगर	०	०	०
		गुरुड.	०	०	०
		अन्य	१	०	१
जम्मा			४५१३	१९७०	२५४३

श्रोत: राष्ट्रिय जनगणना २०६८

गुर्भाकोट नगरपालिका वडा नं १० र ११ घुमखहरेको मातृभाषा अनुसारको जनसंख्या विवरणमा सबैभन्दा धेरै नेपाली भाषी २५४२ जना रहेका छन् । त्यसै गरी अन्य मातृभाषा भएका १ जना रहेका छन् ।

तालिका ४१: गुर्भाकोट नगरपालिका वडा नं १२ दहचौरको मातृभाषा र लिङ्ग अनुसार जनसंख्या विवरण

वडा नं	गाँउको नाम	मातृभाषा	जम्मा	पुरुष	महिला
१२	दहचौर	नेपाली	२९७३	१३२४	१६४९
		अन्य	३	३	०
जम्मा			२९७६	१३२७	१६४९

श्रोत: राष्ट्रिय जनगणना २०६८

गुर्भाकोट नगरपालिका वडा नं १२ दहचौरको मातृभाषा अनुसारको जनसंख्या विवरणमा सबैभन्दा धेरै नेपाली भाषी २९७३ जना रहेका छन् र अन्य मातृभाषा भएका ३ जना रहेका छन् ।

तालिका ४२: गुर्भाकोट नगरपालिका वडा नं १३ गुमीको मातृभाषा र लिङ्ग अनुसार जनसंख्या विवरण

वडा नं	गाँउको नाम	मातृभाषा	जम्मा	पुरुष	महिला
१३, १४	गुमी	नेपाली	६९७४	३११९	३८५५
		मगर	४७	२४	२३
		अन्य	१४	५	९
जम्मा			७०३५	३१४८	३८८७

श्रोत: राष्ट्रिय जनगणना २०६८

गुर्भाकोट नगरपालिका वडा नं १३ र १४ गुमीको मातृभाषा अनुसारको जनसंख्या विवरणमा सबैभन्दा धेरै नेपाली भाषी ६९७४ जना रहेका छन् । त्यसै गरी मगर मातृभाषा भएका ४७ जना र अन्य मातृभाषा भएका १४ जना रहेका छन् ।

१४. धर्मको आधारमा जनसंख्याको विवरण

गुर्भाकोट नगरपालिकामा बस्ने वासिन्दाहरूले मुख्य रूपमा हिन्दु धर्म अंगालेको पाइन्छ । त्यसैले केही वासिन्दाहरूले बौद्ध, क्रिश्चियन, मुस्लिम तथा केही वासिन्दाले अन्य धर्म अंगालेको पाइयो जसको विवरण देहायको तालिकामा दिईएकोछ ।

तालिका ४३: धर्मको आधारमा जनसंख्याको विवरण

क्र.सं.	धर्म	प्रतिशत
१	हिन्दु	९८.६
२	बौद्ध	०.४
३	इस्लाम	०.०५
४	क्रिश्चियन	०.२
५	अन्य	०.७५
जम्मा		१००

श्रोत : लक्षित समूह छलफल, २०७४

१५. जातियताको आधारमा गुर्भाकोट नगरपालिकाको जनसंख्याको विवरण

गुर्भाकोट नगरपालिकामा बसोबास गर्ने जनसंख्या मध्ये जातजातीको आधारमा हेर्दा क्षेत्री, ब्राह्मण, मगर, मुसलवान, कामी, यादव, गुरुड., दमाई / ढोली, ठकुरी, सार्की, सन्यासी/दसनामी, नेवार, मझि, गाइने, बादि, राजी, बोटे, थकाली गरी मुख्य १८ जातजाती र अन्य जातजाती को बसोबास रहेको पाइन्छ। गुर्भाकोट नगरपालिकामा बसोबास गर्ने सम्पूर्ण जातजाती अनुसारको विवरण देहायबमोजिम दिईएकोछ।

तालिका ४४: जातियताको आधारमा गुर्भाकोट नगरपालिकाको जनसंख्याको विवरण

सि न	गुर्भाकोट नगरपालिकामा रहेका जातजातीहरू	जम्मा जनसंख्या	पुरुष	महिला	प्रतिशत	कैफियत
१	क्षेत्री	१२७७९	५७७६	७००३	२९.२०	
२	ब्राह्मण	२१८१	१०१७	११६४	४.९८	
३	मगर	११५०१	५३५४	६१४७	२६.२८	
४	मुसलवान	२१	१३	८	०.०५	
५	कामी	११७५१	५२०७	६५४४	२६.८५	
६	यादव	२३	११	१२	०.०५	
७	गुरुड.	९५०	४३२	५१८	२.१७	
८	दमाई / ढोली	१५०१	६९६	८०५	३.४३	
९	ठकुरी	१२४१	५४८	६९३	२.८४	
१०	सार्की	८०९	३६९	४४०	१.८५	
११	सन्यासी / दसनामी	३३०	१६४	१६६	०.७५	
१२	नेवार	६२	२७	३५	०.१४	
१३	माझी	१८	७	११	०.०४	
१४	गाइने	९०	४२	४८	०.२१	
१५	बादी	३१०	१४०	१७०	०.७१	
१६	राजी	२३	११	१२	०.०५	
१७	बोटे	२५	११	१४	०.०६	
१८	थकाली	११	६	५	०.०३	
१९	अन्य	१३९	५१	८८	०.३२	
	जम्मा	४३७६५	१९८८२	२३८८३	१००.००	

श्रोत: राष्ट्रिय जनगणना २०६८

तालिका ४५: गुर्भाकोट नगरपालिका वडा नं १ र २ मालारानीको जात अनुसारको जनसंख्या विवरण

वडा नं	गाउँको नाम	जातजाती	जम्मा	पुरुष	महिला
१, २	मालारानी	क्षेत्री	१७१८	८१९	८९९
		ब्राह्मण	८४७	३९६	४५१

	मगर	१६६२	८०२	८६०
	कामी	७१५	३४२	३७३
	यादव	११	२	९
	दमाई / ढोली	९१	४५	४६
	ठकुरी	१६५	७६	८९
	सार्की	५१	३१	२०
	अन्य	१७	६	११
जम्मा		५२७७	२५१९	२७५८

श्रोत: राष्ट्रिय जनगणना २०६८

गुर्भाकोट नगरपालिकाको वडा नं १ र २ मालारानीको जात अनुसारको जनसंख्या विवरणमा सबैभन्दा धेरै क्षेत्री १७१८ रहेका छन्। यसैगरी अन्य जातजातीहरूमा मगरको १६६२ जना, ब्राह्मण को ८४७ जना, कामी ७१५ जना, दमाई ९१ जना, ठकुरी १६५ जना, यादव ११ जना, सार्की ५१, अन्य १७ जना रहेका छन्।

तालिका ४६ : गुर्भाकोट नगरपालिका वडा नं ३ धारापानी जात अनुसारको जनसंख्या विवरण

वडा नं	गाउँको नाम	जातजाती	जम्मा	पुरुष	महिला
३	धारापानी	क्षेत्री	९०३	४४५	४५८
		मगर	१०५४	४९६	५५८
		कामी	१००२	४५६	५४६
		दमाई / ढोली	१०६	५५	५१
		अन्य	८	४	४
जम्मा			३०७३	१४५६	१६१७

श्रोत: राष्ट्रिय जनगणना २०६८

गुर्भाकोट नगरपालिकाको वडा नं ३ धारापानीको जात अनुसारको जनसंख्या विवरणमा सबैभन्दा धेरै मगर १०५४ जना रहेका छन्। यसैगरी अन्य जातजातीहरूमा क्षेत्रीको ९०३ जना, कामी १००२ जना, दमाई १०६ जना र अन्य ८ जना रहेका छन्।

तालिका ४७ : गुर्भाकोट नगरपालिकाको वडा नं ४, ५ र ९ सहारेको जात अनुसारको जनसंख्या विवरण

वडा नं	गाउँको नाम	जातजाती	जम्मा	पुरुष	महिला
४,५,९	सहारे	क्षेत्री	४०५२	१८२९	२२२३
		ब्राह्मण	३०८	१५४	१५४
		मगर	३०८०	१४९७	१५८३
		कामी	२२४७	१०६३	११८४
		दमाई / ढोली	५२८	२५२	२७६

	ठकुरी	५९२	२६८	३२४
	सार्की	१५८	७२	८६
	सन्यासी/दशनामी	१८	८	१०
	गाइने	२६	११	१५
	बादी	३९	१८	२१
	अन्य	२८	१०	१८
जम्मा		११०७६	५१८२	५८९४

श्रोत: राष्ट्रिय जनगणना २०६८

गुर्भाकोट नगरपालिकाको वडा नं ४, ५ र ९ सहारेको जात अनुसारको जनसंख्या विवरणमा सवैभन्दा धेरै क्षेत्री ४०५२ जना रहेका छन्। यसैगरी अन्य जातजातीहरूमा ब्राह्मणको ३०८ जना, मगर ३०८० जना, कामी २२४७ जना, दमाई ५२८ जना, ठकुरी ५९२ जना, सार्की १५८ जना, सन्यासी १८ जना, गाइने २६ बादी ३९ जना अन्य २८ जना रहेका छन्।

तालिका ४८: गुर्भाकोट नगरपालिकाको वडा नं ६, ७ र ८ मेहेलकुना को जात अनुसारको जनसंख्या विवरण

वडा नं	गाउँको नाम	जातजाती	जम्मा	पुरुष	महिला
६,७,८	मेहेलकुना	क्षेत्री	२६७९	११८२	१४९७
		ब्राह्मण	३७०	१७२	१९८
		मगर	११८३	५२२	६६१
		मुसलवान	२१	१३	८
		कामी	४४८३	१९१३	२५७०
		यादव	१२	९	३
		गुरुड.	२५	१२	१३
		दमाई / ढोली	४२६	१८२	२४४
		ठकुरी	४१	१८	२३
		सार्की	३१७	१४३	१७४
		सन्यासी/दशनामी	३५	१८	१७
		नेवार	१४	७	७
		माभी	१८	७	११
		गाइने	४७	२३	२४
		बादी	१०३	४२	६१
		राजी	२३	११	१२
		अन्य	१८	६	१२
जम्मा			९८१५	४२८०	५५३५

श्रोत: राष्ट्रिय जनगणना २०६८

गुर्भाकोट नगरपालिकाको वडा नं ६, ७ र ८ मेहेलकुनाको जात अनुसारको जनसंख्या विवरणमा सबैभन्दा धेरै कामी ४४८३ जना रहेका छन्। यसैगरी अन्य जातजातीहरूमा ब्राह्मण ३७० जना, क्षेत्री २६७९ जना, मगर ११८३ जना, मुसलवान २१ जना, यादव १२ जना, गुरुड. २५ जना, दमाई / ढोली ४२६ जना, ठकुरी ४१ जना, सार्की ३१७ जना, सन्यासी/दशनामी ३५ जना, नेवार १४ जना, माभी १८ जना, गाइने ४७ जना, बादी १०३ जना, राजी २३ जना, बोटे जना, थकाली जना र अन्य १८ जना रहेका छन्।

तालिका ४९: गुर्भाकोट नगरपालिकाको वडा नं १० र ११ घुमखहरेको जात अनुसारको जनसंख्या विवरण

वडा नं	गाउँको नाम	जातजाती	जम्मा	पुरुष	महिला
१०,११	घुमखहरे	क्षेत्री	१८१७	७७२	१०४५
		ब्राह्मण	२५१	१११	१४०
		मगर	६७४	३०५	३६९
		कामी	१२४६	५४१	७०५
		दमाई / ढोली	१४०	६१	७९
		ठकुरी	४७	२२	२५
		सार्की	३६	१३	२३
		सन्यासी/दशनामी	१००	५३	४७
		गाइने	१७	८	९
		बादी	१४४	६९	७५
		बोटे	२५	११	१४
		अन्य	१६	४	१२
जम्मा			४५१३	१९७०	२५४३

श्रोत: राष्ट्रिय जनगणना २०६८

गुर्भाकोट नगरपालिकाको वडा नं १० र ११ घुमखहरेको जात अनुसारको जनसंख्या विवरणमा सबैभन्दा धेरै क्षेत्री १८१७ जना रहेका छन्। यसैगरी अन्य जातजातीहरूमा ब्राह्मण २५१ जना, कामी १२४६ जना, मगर ६७४ जना, दमाई / ढोली १४० जना, ठकुरी ४७ जना, सार्की ३६ जना, सन्यासी/दशनामी १०० जना, गाइने १७ जना, बादी १४४ जना, बोटे २५ जना र अन्य १६ जना रहेका छन्।

तालिका ५०: गुर्भाकोट नगरपालिकाको वडा नं १२ दहचौरको जात अनुसारको जनसंख्या विवरण

वडा नं	गाउँको नाम	जातजाती	जम्मा	पुरुष	महिला
१२	दहचौर	क्षेत्री	३९३	१६७	२२६
		ब्राह्मण	१५०	७६	७४
		मगर	८८१	४०३	४७८
		कामी	९२६	४०५	५२१
		गुरुङ्ग	६७	२७	४०

	दमाई / ढोली	३८	१९	१९
	ठकुरी	३२८	१४०	१८८
	सार्की	५१	२५	२६
	सन्यासी/दशनामी	९९	४७	५२
	नेवार	१५	७	८
	अन्य	२८	११	१७
जम्मा		२९७६	१३२७	१६४९

श्रोत: राष्ट्रिय जनगणना २०६८

गुर्भाकोट नगरपालिकाको वडा नं १२ दहचौरको जात अनुसारको जनसंख्या विवरणमा सबैभन्दा धेरै कामी ९२६ जना रहेका छन् । यसैगरी अन्य जातजातीहरूमा ब्राह्मण १५० जना, क्षेत्री ३९३ जना, मगर ८८१ जना, गुरुङ ६७ जना, दमाई / ढोली ३८ जना, ठकुरी ३२८ जना, सार्की ५१ जना, सन्यासी/दसनामी ९९ जना, नेवार १५ जना, नेवार १५ जना र अन्य २८ जना रहेका छन् ।

तालिका ५१ : गुर्भाकोट नगरपालिकाको वडा नं १३ र १४ गुमीको जात अनुसारको जनसंख्या विवरण

वडा नं	गाउँको नाम	जातजाती	जम्मा	पुरुष	महिला
१३,१४	गुमी	क्षेत्री	१२१८	५६२	६५६
		ब्राह्मण	२५५	१०८	१४७
		मगर	२९४७	१३२९	१६१८
		कामी	११५१	४८७	६६४
		गुरुङ	८५८	३९३	४६५
		दमाई / ढोली	१७२	८२	९०
		ठकुरी	६८	२४	४४
		सार्की	१९६	८५	१११
		सन्यासी/दशनामी	७८	३८	४०
		नेवार	३३	१३	२०
		बादी	२४	११	१३
		थकाली	११	६	५
		अन्य	२४	१०	१४
जम्मा			७०३५	३१४८	३८८७

श्रोत: राष्ट्रिय जनगणना २०६८

गुर्भाकोट नगरपालिकाको वडा नं १३ र १४ गुमीको जात अनुसारको जनसंख्या विवरणमा सबैभन्दा धेरै मगर २९४७ जना रहेका छन् । यसैगरी अन्य जातजातीहरूमा ब्राह्मण १५५ जना, क्षेत्री १२१८ जना, कामी ११५१ जना, गुरुङ ८५८ जना,

दमाई / ढोली १७२ जना, ठकुरी ६८ जना, सार्की १९६ जना, सन्यासी/दशनामी ७८ जना, नेवार ३३ जना, वादी २४ जना, थकाली ११ जना र अन्य २४ जना रहेका छन् ।

१६. लिङ्ग र उमेरका आधारमा घरमुलीको विवरण

राष्ट्रिय जनगणना २०६८ अनुसार नगरपालिका अनुसार घरधुरी विवरण र घरमुलीको विवरण उपलब्ध हुन नसकेको हुनाले यो विवरण अनुसारको तथ्याङ्क उपलब्ध हुन सकेन ।

१७. दश वर्ष र सो भन्दा माथिका महिला पुरुषहरूको पहिलो पटक बिवाह गरेको उमेरको आधारमा जनसंख्या

यस नगरपालिकामा बसोबास गर्ने दश वर्ष र सो भन्दा माथिका महिला पुरुषहरूको पहिलो पटक बिवाह गरेको उमेरको आधारमा जनसंख्या विवरण उपलब्ध हुन नसकेकोले यसमा समावेश गर्न सकिएन ।

१८. अपाङ्गताको आधारमा जनसंख्या

अपाङ्गता भएका व्यक्तिहरू र उनीहरूको अभिभावकहरूमा पलाएको वैचारिक र सांगठनिक एकताको फलस्वरूप उनीहरूले पनि आफ्नो नागरिक हैसियत र हक अधिकारका कुराहरू दरिलो रूपमा बाहिर ल्याउन सक्षम भएको देखिन्छ । उनीहरूको निरन्तर संघर्षको फलस्वरूपमा वर्तमान परिप्रेक्षमा राज्यले पनि उनीहरूलाई राज्यको मूलप्रवाहीकरणमा समावेश गर्दै लाने नीति तथा कार्यक्रमहरू तय गरेको छ । राष्ट्रिय जनगणना २०६८ अनुसार गुर्भाकोट नगरपालिकाको वडा अनुसार विभिन्न प्रकारका अपाङ्गको विवरण देहायबमोजिम दिईएकोछ ।

तालिका ५२ : गुर्भाकोट नगरपालिकाको अपाङ्गताको आधारमा जनसंख्या

वडा न	गाउँको नाम	जम्मा जनसंख्या	अपाङ्गता नभएको जनसंख्या	अपाङ्गता भएको जनसंख्या								
				शारीरिक	अन्धो कम देख्ने	बहिरो सुन्न गाह्रो हुने	बहिरो र अन्धो	बोल्न गाह्रो हुने	मानसिक अपाङ्गता	बौद्धिक अपाङ्गता	बहु-अपाङ्गता	
	जम्मा											
		जम्मा	४३,७६५	४२,३७५	५३२	२६५	२८९	१६	१२६	७१	२७	१०६
		पुरुष	१९,८८२	१९,१५३	२८८	१३०	१३७	६	६९	३१	१९	४९
		महिला	२३,८८३	२३,२२२	२४४	१३५	१५२	१०	५७	४०	८	५७
१,२	मालारानी											
		जम्मा	५,२७७	५,१०४	५६	३५	३४	२	२१	६	१	२०
		पुरुष	२,५१९	२,४३३	२७	२०	१५	०	१२	३	०	९
		महिला	२,७५८	२,६७१	२९	१५	१९	२	९	३	१	११
३	धारापानी											
		जम्मा	३,०७३	२,८१३	९९	३६	८८	२	१०	९	५	११
		पुरुष	१,४५६	१,३२८	५७	१७	३७	१	५	६	४	१
		महिला	१,६१७	१,४८५	४२	१९	५१	१	५	३	१	१०
४,५,९	सहारे											
		जम्मा	११,०७६	१०,८०९	११८	५९	४५	४	२८	११	८	३४

		पुरुष	५,१८२	५,०२०	५८	३०	२६	२	१७	४	७	१८
		महिला	५,८९४	५,७८९	६०	२९	१९	२	११	७	१	१६
६,७,८	मेहेलकुना											
		जम्मा	९,८१५	९,४४६	१४२	८६	५५	३	३४	१८	७	२४
		पुरुष	४,२८०	४,०९८	८१	३७	२३	१	१७	६	५	१२
		महिला	५,५३५	५,३४८	६१	४९	३२	२	१७	१२	२	१२
१०,११	घुमखहरे											
		जम्मा	४,५१३	४,४०४	४९	२३	२४	२	२	८	१	०
		पुरुष	१,९७०	१,९१०	२९	११	१६	१	०	३	०	०
		महिला	२,५४३	२,४९४	२०	१२	८	१	२	५	१	०
१२	दहचौर											
		जम्मा	२,९७६	२,९०७	१६	९	१७	०	१०	८	२	७
		पुरुष	१,३२७	१,२८९	१३	५	८	०	५	४	०	३
		महिला	१,६४९	१,६१८	३	४	९	०	५	४	२	४
१३,१४	गुमी											
		जम्मा	७,०३५	६,८९२	५२	१७	२६	३	२१	११	३	१०
		पुरुष	३,१४८	३,०७५	२३	१०	१२	१	१३	५	३	६
		महिला	३,८८७	३,८१७	२९	७	१४	२	८	६	०	४

श्रोत: राष्ट्रिय जनगणना २०६८

गुर्भाकोट नगरपालिकाकाको कुल ५३२ जना विभिन्न प्रकारका अपाङ्गता मध्ये वडा नं १ र २ मालारानीमा ५६ जना , वडा नं ३ धारापानीमा ९९ जना, वडा न ४, ५ र ९ सहारेमा ११८ जना, वडा नं ६, ७ र ८ मेहेलकुनामा १४२ जना र वडा नं १० र ११ घुमखहरेमा ४९ जना, वडा न १२ दहचौरमा १६ जना, वडा नं १३ र १४ गुमीमा १७ जना विभिन्न प्रकारका अपाङ्गता भएका व्यक्तिहरु रहेका छन् ।

१९ अपाङ्गता परिचयपत्र लिएका बालबालिकाको विवरण

अपाङ्गता परिचयपत्र लिएका बालबालिकाको विवरणमा २०५५ साल वा सो भन्दा पछिका वर्षमा जन्म भएका बालबालिकाको विवरण यसमा समावेश गरिएकोछ । गुर्भाकोट नगरपालिकामा अपाङ्गता परिचयपत्र लिएका बालबालिकाको विवरणमा पूर्ण अशक्त अपाङ्गता (रातो रंगको), अति अशक्त अपाङ्गता परिचय पत्र (नीलो रंगको), मध्यम अपाङ्गता (पहेलो रंगको), सामान्य अपाङ्गता (सेतो रंगको) र वर्ग नखुलेका गरी ५ प्रकारका अपाङ्गता परिचयपत्र को विवरण देहायबमोजिम दिईएकोछ ।

तालिका ५३: अपाङ्गता परिचयपत्र लिएका बालबालिकाको विवरण

अपाङ्गता परिचय पत्रको किसिम	परिचयपत्र लिएका बालबालिकाको सङ्ख्या		
	बालिका	बालक	जम्मा
पूर्ण अशक्त अपाङ्गता (रातो रंगको)	६१	७९	१४०
अति अशक्त अपाङ्गता परिचय पत्र (नीलो रंगको)	१०६	१२२	२२८

मध्यम अपांगता (पहेँलो रंगको)	१११	१५२	२६३
सामान्य अपांगता (सेतो रंगको)	१०४	१५२	२५६
वर्ग नखुलेको	५२	५९	१११
जम्मा	४३४	५६४	९९८

श्रोत : महिला तथा बालबालिका कार्यालय, सुर्खेतको तथ्याङ्क २०७४

गुर्भाकोट नगरपालिकामा विभिन्न तहका जम्मा ९९८ वटा अपाङ्ग परिचय पत्र बालबालिकाले बनाएका छन् जसमा ४३४ र बालक ५६४ जना रहेका छन् ।

२० छानाको प्रकारको आधारमा घरधुरी संख्या

गुर्भाकोट नगरपालिकामा अधिकांश घरहरू खर र परालले छाएका छन् भने दोस्रो स्थानमा ढुङ्गाले छाएका छन् । त्यसै गरी केही घरहरू जस्तापाताले छाएका , केही ढलान , केही काठ तथा माटोबाट बनेका छन् । यस गुर्भाकोट नगरपालिकामा बनेका घरको छानाको प्रकारका आधारमा घरधुरीको विवरण देहाय बमोजिम दिईएकोछ ।

तालिका ५४: छानाको प्रकारको आधारमा घरधुरी संख्या

वडा नं	गाँउको नाम	जम्मा घरधुरी	खर / पराल	जस्तापाता	ढुङ्गा	ढलान	काठ	माटो	अन्य	अनुत्तरीत
१,२	मालारानी	१०९२	६३६	२९१	१३८	६	०	१२	०	९
३	धारापानी	५५२	४९८	३७	३	२	०	५	०	७
४,५,९	साहारे	२३४३	९६८	३१८	८६०	९३	४	५	७९	१६
६,७,८	मेहेलकुना	२३०८	५९८	३०१	११८७	१४३	४	५४	९	१२
१०,११	घुमखहरे	१०१०	४३६	५९	५०३	४	१	०	२	५
१२	दहचौर	६८२	२२९	२४	४०८	११	४	१	१	४
१३, १४	गुमी	१५८५	२८७	६३	११००	११७	०	०	१	१७
जम्मा		९५७२	३६५२	१०९३	४१९९	३७६	१३	७७	९२	७०

श्रोत: राष्ट्रिय जनगणना २०६८

गुर्भाकोट नगरपालिकामा बनेका घरहरूमा खर र परालले छाएका ३६५२ वटा, जस्तापाताले छाएका १०९३ वटा, ढुङ्गाले छाएका ४१९९, ढलान ३७६ र काठ तथा माटोबाट १८२ वटा बनेका छन् ।

२१. स्वामित्वको आधारमा घरपरिवारको बसोवासको अवस्था

गुर्भाकोट नगरपालिकामा वडा नं १ देखी १४ सम्मको कुल घरधुरीलाई आफ्नो घर भएका, भाडाको घरमा बस्ने, सस्थागत घरमा बस्ने र अन्य घरमा बस्ने गरी ४ बर्गमा विभाजन गरी सो अनुसार घरधुरीको विवरण देहायबमोजिम तालिकामा दिईएकोछ ।

तालिका ५५: गुर्भाकोट नगरपालिकाको घरको स्वामित्वको आधारमा वडा अनुसारको पारिवारिक विवरणहरू

वडा नं	गाउँको नाम	जम्मा	घरको स्वामित्व (Ownership of house/housing unit)			
			आफ्नो	भाडाको	संस्थागत	अन्य
१,२	मालारानी	१०९२	१०४७	१५	०	३०
३	धारापानी	५५२	५४१	८	१	२
४,५,९	साहारे	२३४३	२२३९	८१	१	२२
६,७,८	मेहेलकुना	२३०८	२१९१	७५	८	३४
१०,११	घुमखहरे	१०१०	१००२	४	०	४
१२	दहचौर	६८२	६६३	३	०	१६
१३, १४	गुमी	१,५८५	१,४७१	९१	३	२०
	जम्मा	९,५७२	९,१५४	२७७	१३	१२८

श्रोत : राष्ट्रिय जनगणना २०६८

गुर्भाकोट नगरपालिकामा वडा नं १ देखी १४ सम्मको कुल ९५७२ घरधुरी मध्ये आफ्नो घर भएका ९१५४ घरपरिवार, भाडाको घरमा बस्ने २७७ घरपरिवार, संस्थागत घरमा बस्ने १३ घरपरिवार र अन्य घरमा बस्ने १२८ घरपरिवार रहेका छन् ।

२२. खानेपानीको श्रोतको आधारमा घरपरिवार सम्बन्धी विवरण

यस गुर्भाकोट नगरपालिकाका घरधुरीलाई खानेपानीको श्रोतको आधारमा धारा वा पाईपको पानी प्रयोग गर्ने घरधुरी, ट्युबवेल/हातेपम्पको पानी प्रयोग गर्ने घरधुरी, ढाकिएको इनार/ कुवा को पानी प्रयोग गर्ने घरधुरी, खुला इनार/ कुवाको पानी प्रयोग गर्ने घरधुरी, मुलधाराको पानी प्रयोग गर्ने घरधुरी र अनुत्तरीत घरधुरीको विवरण देहायको तालिकामा दिईएकोछ ।

तालिका ५६: खानेपानीको श्रोतको आधारमा घरधुरीको विवरण

वडा नं	गाउँको नाम	जम्मा घर धुरी	खानेपानीको मुख्य स्रोत						
			धारा/ पाईप	ट्युबवेल/ हातेपम्प	ढाकिएको इनार/ कुवा	खुला इनार/ कुवा	मुलधारा	अन्य	अनुत्तरीत
१,२	मालारानी	१०९२	६५८	०	०	६६	३२०	०	९
३	धारापानी	५५२	४५७	०	२	४०	४४	०	५
४,५,९	साहारे	२३४३	१४५५	६	५५	९६	६९५	८	१२
६,७,८	मेहेलकुना	२३०८	६०३	१४	१०१	३८२	७३४	३	९
१०,११	घुमखहरे	१,०१०	८५३	०	४	२१	११८	२	४
१२	दहचौर	६८२	५८६	१८	१८	२	५१	०	२
१३, १४	गुमी	१,५८५	१,४४९	३	२	४१	७५	१	१०
	जम्मा	९,५७२	६,०६१	४१	१८२	६४८	२,०३७	१४	५१

श्रोत : राष्ट्रिय जनगणना २०६८

राष्ट्रिय जनगणना २०६८ अनुसार खानेपानीको अवस्थालाई हेर्दा ६०६१ घरधुरीले पाईप तथा धाराको पानी प्रयोग गरेको पाईयो । त्यस्तै ट्युबवेल/ हातेपम्पको पानी ४१ घरधुरीले प्रयोग गरेका छन् । ईनार को प्रयोग गर्ने हरुको संख्या ८३० घरधुरी रहेको पाईयो । मुल तथा प्राकृतिक धाराको पानी प्रयोग गर्नेको संख्या २०३७ घरधुरी रहेकोछ भने अन्य श्रोतको पानी प्रयोग गर्नेको संख्या १४ र अनुत्तरीतको घरधुरी संख्या ५१ रहेकोछ ।

२३. बत्तीको प्रयोगको आधारमा घरपरिवार विवरण

यस गुर्भाकोट नगरपालिकाका घरधुरीलाई अक्सर बाल्न प्रयोग गरिने बत्तीको इन्धनको आधारमा बिजुली, मट्टीतेल, गोबर ग्याँस, सोलर र अन्य र अनुत्तरीत घरधुरीको विवरण देहायको तालिकामा दिईएकोछ ।

तालिका ५७ : गुर्भाकोट नगरपालिकाको अक्सर बाल्न प्रयोग गरिने बत्तीको आधारमा वडा अनुसारको पारिवारिक विवरण

वडा नं	गाँउको नाम	जम्मा घरधुरी	वत्ति बाल्न अक्सर प्रयोग गरिने इन्धनहरु					अनुत्तरीत
			बिजुली	मट्टीतेल	गोबर ग्यास	सोलर	अन्य	
१,२	मालारानी	१०९२	२५३	६	१	१४४	६७९	९
३	धारापानी	५५२	१	२	०	१४८	३९६	५
४,५,९	साहारे	२३४३	७९७	४२९	११	१३१	९६३	१२
६,७,८	मेहेलकुना	२३०८	७२६	८५	१४	३०७	११६८	८
१०,११	घुमखहरे	१०१०	३३२	३८	१	२६	६०८	५
१२	दहचौर	६८२	३९४	९०	१	४	१९१	२
१३, १४	गुमी	१,५८५	१०९६	१७४	१२	२९	२६४	१०
जम्मा		९,५७२	३,५९९	८२४	४०	७८९	४,२६९	५१

श्रोत : राष्ट्रिय जनगणना २०६८

यस गुर्भाकोट नगरपालिकामा वत्ति बाल्न अक्सर प्रयोग गरिने इन्धनहरुको आधारमा पारिवारिक विवरण अन्तर्गत जम्मा ९५७२ घरधुरीमध्ये बिजुली प्रयोग गर्ने ३५९९, मट्टीतेल प्रयोग गर्ने ८२४, गोबर ग्यास प्रयोग गर्ने ४०, सोलर प्रयोग गर्ने ७८९ र अन्य इन्धन प्रयोग गर्ने ४२६९ घरधुरी र अनुत्तरीत घरधुरी ५१ रहेको थियो ।

२४. खाना पकाउन अक्सर प्रयोग गरीने इन्धनहरुको आधारमा घरपरिवार विवरण

यस नगरपालिकामा प्राय गरेर खाना बनाउन प्रयोग हुने इन्धनको श्रोत भनेको काठ / दाउरा नै हो । यसको अलवा खाना बनाउन प्रयोग गरिने अन्य श्रोतहरुको विवरण देहायबमोजिम दिइएकोछ ।

तालिका ५८ : खाना पकाउन अक्सर प्रयोग गरिने इन्धनहरुको आधारमा वडा अनुसारको पारिवारिक विवरण

वडा नं	गाँउको नाम	जम्मा घरधुरी	खाना पकाउन अक्सर प्रयोग गरिने इन्धनहरु
--------	------------	--------------	--

			काठ/ दाउरा	मट्टितेल	एल.पी. ग्यास	गुईठा/गोहरा	गोवर ग्यास	विजुली	अन्य	अनुत्तरीत
१,२	मालारानी	१०९२	१०८१	०	०	०	०	०	२	९
३	धारापानी	५५२	५४६	०	०	०	१	०	०	५
४,५,९	साहारे	२३४३	२२९८	१३	१६	०	२	०	२	१२
६,७,८	मेहेलकुना	२३०८	२२००	४	८१	१	१३	१	०	८
१०,११	घुमखहरे	१०१०	१००२	०	१	१	१	०	०	५
१२	दहचौर	६८२	६७७	०	०	०	३	०	०	२
१३, १४	गुमी	१,५८५	१,५३७	५	१६	०	१५	२	०	१०
जम्मा		९,५७२	९,३४१	२२	११४	२	३५	३	४	५१

श्रोत : राष्ट्रिय जनगणना २०६८

यस नगरपालिकामा खाना पकाउन अक्सर प्रयोग गरिने इन्धनहरूको आधारमा पारिवारिक विवरण अन्तर्गत जम्मा घरधुरी ९५७२ घरधुरी मध्ये खाना बनाउनका लागि काठ/दाउरा प्रयोग गर्ने घरधुरी ९३४१, मट्टितेल बाल्ने २२, एल.पी.ग्यास ११४, गोवर २, गोवरग्यास ३५, विजुली ३ तथा अन्य ४ र अनुत्तरीत ५१ घरधुरी रहेका छन् ।

२५ उपलब्ध सेवा सुविधाको आधारमा घरपरिवार विवरण

यस नगरपालिकाका घरधुरीलाई उनीहरूले प्राप्त गर्ने सेवा सुविधाका जस्तै रेडियो, टि. भि., केवल टि भि. कम्प्युटर, ईन्टरनेट, टेलिफोन, मोबाईल, मोटर, मोटर साइकल, साइकल आदीका आधारमा घरपरिवारलाई देहायबमोजिम तालिकामा दिइएकोछ।

तालिका ५९: उपलब्ध सेवा सुविधाको आधारमा घरपरिवार विवरण

वडा नं	गाउँको नाम	जम्मा घरधुरी	केहिपनि सुविधा नभएको	कम्तिमा एउटा सुविधा भएको	सुविधा भएका घरहरू												
					रेडियो	टि. भि.	केवल टि भि.	कम्प्युटर	ईन्टरनेट	टेलिफोन	मोबाईल	मोटर	मोटर साइकल	साइकल	अन्य सवारी साधन	रेफरिजरेटर	अनुत्तरित
१,२	मालारानी	१०९२	२३३	८५९	७३७	६३	७	६	५	१२	५६०	१	९	६	०	०	७
३	धारापानी	५५२	२३६	३१६	२६८	०	०	१	०	०	१५०	०	०	०	०	१	३
४,५,९	साहारे	२३४३	४३३	१९१०	१३१४	२६९	१०	२९	२	८५	११९०	३	२३	२४	६	२	५७
६,७,८	मेहेलकुना	२३०८	४६५	१८४३	१०१४	२५८	५१	२६	८	४०	१४७१	४	३५	११८	३	३७	८९
१०,११	घुमखहरे	१०१०	१९६	८१४	६९०	११३	८	०	०	५	५२२	२	२	१९	०	२	१७
१२	दहचौर	६८२	१४६	५३६	३१७	१३७	२८	१	२	४	४४१	०	६	१५	०	१	२८
१३, १४	गुमी	१५८५	२२७	१३५८	७५२	५९२	५३	७	४	१३	१०५७	१	१८	४६	३	३५	६३
		९५७२	१९३६	७६३६	५०९२	१४३२	१५७	७०	२१	१५९	५३९१	११	९३	२२८	१२	७८	२६४

श्रोत : राष्ट्रिय जनगणना २०६८

यस गुर्भाकोट नगरपालिकामा जम्मा ९५७२ घरधुरी मध्ये केहि पनि सुविधा नभएका घरपरिवार १९३६ रहेका छन् । उनीहरूले प्राप्त गर्ने सेवा सुविधाका जस्तै रेडियो प्रयोग गर्ने घरपरिवार ५०९२, टि. भि. प्रयोग गर्ने घरपरिवार १४३२, केवल टि भि. प्रयोग गर्ने घरपरिवार १५७, कम्प्युटर प्रयोग गर्ने घरपरिवार ७०, ईन्टरनेट प्रयोग गर्ने घरपरिवार २१, टेलिफोन प्रयोग गर्ने घरपरिवार १५९, मोबाईल प्रयोग गर्ने घरपरिवार ५३९१, मोटर प्रयोग गर्ने घरपरिवार ११, मोटर साइकल प्रयोग गर्ने घरपरिवार ९३, साइकल प्रयोग गर्ने घरपरिवार २२८ अन्य सवारी साधन प्रयोग गर्ने घरपरिवार १२, रेफरिजरेटर प्रयोग गर्ने घरपरिवार ७८ रहेका छन् ।

२६. शौचालय प्रयोगको आधारमा घरपरिवार विवरण

सुर्खेत जिल्ला खुला दिसा मुक्त क्षेत्र घोषण भै सकेको छ। गुर्भाकोट नगरपालिकामा पनि सम्पूर्ण वडाहरुमा चर्पी बनेको र प्रयोग भैरहेको सरकारी तथाङ्गले देखाउँदछ। २०६८ सालको जनगणना अनुसार शौचालयको विवरण देहाय बमोजिम दिईएको छ।

तालिका ६० : चर्पी प्रयोग गर्ने परिवारको विवरण

वडा नं	गाउँको नाम	जम्मा घरधुरी	चर्पीको सुविधा नभएका घर	चर्पी भएका घर		
				फल्स चर्पी	साधारण	उल्लेख नगरिएको
१,२	मालारानी	१०९२	५६३	३५९	१६१	९
३	धारापानी	५५२	३८२	४९	११७	४
४,५,९	साहारे	२३४३	९८९	७५६	५८६	१२
६,७,८	मेहेलकुना	२३०८	५५५	४४७	१२९७	९
१०,११	घुमखहरे	१०१०	४५०	१४१	४१४	५
१२	दहचौर	६८२	३८	५७५	६७	२
१३, १४	गुमी	१५८५	६१	७८१	७३३	१०
जम्मा		९५७२	३०३८	३१०८	३३७५	५१

श्रोत : राष्ट्रिय जनगणना २०६८

राष्ट्रिय जनगणना २०६८ अनुसार यस गुर्भाकोट नगरपालिकामा भएका ९५७२ घरपरिवार मध्ये ३०३८ घरपरिवार संग चर्पी नभएको विवरण देखाईएकोछ। र बाँकि ३१०८ घरधुरीमा फल्स चर्पी भएको, ३३७५ घरधुरीमा साधारण चर्पी भएको पाईयो।

२७. बसाई सराई सम्बन्धी विवरण

विवाह, सम्बन्ध विच्छेद तथा बसाई सराई दर्ताको अवस्था

यस नगरपालिकामा २०७३ / २०७४ मा भएका विवाह दर्ता बसाई सराई गरी आएको परिवार तथा बसाई सरी गएको संख्या देखाईएकोछ। यी विवाह दर्ता तथा बसाई सराई सम्बन्धी विवरण देहायको तालिकामा प्रस्तुत गरिएको छ।

तालिका ६१: विवाहदर्ता, सम्बन्ध विच्छेद तथा बसाई सराई सम्बन्धी विवरण

क्र.सं.	गा.वि.स. / न.पा.	विवाह दर्ता सं.	बसाई सराई			सम्बन्ध विच्छेद	जम्मा घटना दर्ता संख्या
			दर्ता सं.	आएको सदस्य सं.	गएको सदस्य सं.		
१,२	मालारानी	२०	१६	५	१२	०	३६
३	धारापानी	२१	८	६	२६	०	२९

४,५,९	सहारे	१५	५	१	४	०	२०
६,७,८	मेहेलकुना	३९	६	१०	५	०	४५
१०,११	घुमखहरे	५२	१८	३२	५१	०	७०
१२	दहचौर	३९	६	१०	५	०	४५
१३,१४	गुमी	३९	६	१०	५	०	४५
	जम्मा	२२५	६५	७४	१०८	०	२९०

स्रोत : जिल्ला समन्वय समिति सुर्खेत, २०७३

काम र मामको खोजीमा एक स्थानबाट अन्यत्र सर्ने मानवीय प्रवृत्ति रहिआएको छ। यसै क्रममा मानव निर्मित विभिन्न सेवा तथा सुविधाहरूमा पहुँच बढाउन मानिसहरू गाँउबाट सहरमा बसाई सराई गर्ने प्रक्रिया नेपालको सबै ग्रामीण तथा सहरहरूमा रहेको छ। यस नगरपालिकामा विगत १ वर्षमा अर्थात बैशाख २०७३ देखि चैत्र २०७३ सम्ममा जम्मा ६५ घरपरिवारको बसाई सराई दर्ता भएकोछ। सो बसाई सराईमा बसाई सराई गरेर आउने परिवार संख्या ७४ रहेको छ भने बसाई सराई गरेर जानेको परिवार संख्या १०८ रहेको छ। साथै सोही अवधिमा विवाह दर्ता २२५ जनाले गरेका छन्।

२८. खाद्यान्न आत्मनिर्भरताको अवस्था

तालिका ६२ :खाद्यान्न आत्मनिर्भरताको अवस्था

क्र.सं.	खाद्यान्न उपलब्धताको आधारमा परिवार संख्याको विवरण	घरपरिवार संख्या	प्रतिशत	कैफियत
१	३ महिनाभन्दा कम खान पुग्ने परिवार	१९०७	२०	
२	४ - ६ महिना खान पुग्ने परिवार	२४७७	२६	
३	७ - ९ महिना खान पुग्ने परिवार	२०६४	२२	
४	१० - १२ महिना खान पुग्ने परिवार	१८३५	१९	
५	आफनो खेतवारीको उत्पादनबाट खान पुगेर वेच विखन गर्ने परिवार	१२८९	१३	
	जम्मा	९५७२	१००	

स्रोत : लक्षित समुह छलफल, २०७४

२९. स्वामित्वको प्रकारको आधारमा "महिला"घरमुली सम्बन्धी विवरण

यस नगरपालिका स्थित घरमुली र जग्गाको स्वामित्व संग सम्बन्धित विवरण उपलब्ध हुन सकेन।

३०. भूस्वामित्व सम्बन्धी विवरण

यस नगरपालिका स्थित जग्गा धनीको भू स्वामित्व संग सम्बन्धित विवरण उपलब्ध हुन सकेन।

३१. परिवारको स्वामित्वमा रहेको जग्गा जमिन सम्बन्धी विवरण

यस नगरपालिका स्थित जग्गाको विवरण परिवारको स्वामित्वको आधारमा उपलब्ध हुन सकेन ।

३२. आर्थिक वर्ष २०७२/०७३ को पञ्जिकरणको विवरण

स्वास्थ्य सेवा तथा सुविधाहरूको पहुँच अझै आम ग्रामीण क्षेत्रमा बस्ने नागरिकहरूसम्म सर्वसुलभ तरिकाले पुग्न नसकेको अवस्था एकातर्फ रहेको छ, भने शिक्षा र जनचेतनाको कमीले गर्दा गाउँपालिका तथा वडा कार्यालयहरूमा शिशुहरूको जन्म दर्ता गराउने परिपाटीको पनि विकास भई नसकेको अवस्था छ । आजपनि गाउँमा रहेको स्वास्थ्य चौकीमा १ वर्ष भित्रमा कति जना नवजात शिशुको जन्म भयो भन्ने विवरण स्वास्थ्य चौकीबाट प्राप्त हुन नसकेको अवस्था छ । यस्तै प्रकारले विगत १ वर्षको अवधिमा गाउँमा कतिजनाको मृत्यु भयो भनी मृत्युको प्रमाण-पत्र गुर्भाकोट नगरपालिका तथा वडा कार्यालयहरूबाट प्रमाणित गरियो भन्ने कुरा पनि सम्बन्धित कार्यालयबाट प्राप्त हुन नसकेको अवस्था छ । अधिकांश सर्वसाधारणले यसको महत्व नबुझेका कारणले पनि जन्म दर्ता तथा मृत्युदर्ताको अभिलेख पूर्णरूपमा हुन नसकेको हो ।

तालिका ६३ : जन्म तथा मृत्यु दर्ता भएका व्यक्तिगत घटना विवरण

क्र.सं.	गाउँको नाम	जन्म			मृत्यु			जम्मा घटना दर्ता संख्या
		महिला	पुरुष	जम्मा	महिला	पुरुष	जम्मा	
१,२	मालारानी	७	६३	७०	११	१७	२८	९८
३	धारापानी	५२	३९	९१	४	९	१३	१०४
४,५,९	सहारे	२०	४२	६२	२	३	५	६७
६,७,८	मेहेलकुना	५६	९०	१४६	८	१७	२५	१७१
१०,११	घुमखहरे	१६४	१८८	३५२	५	१३	१८	३७०
१२	दहचौर	५६	९०	१४६	८	१७	२५	१७१
१३,१४	गुमी	५६	९०	१४६	८	१७	२५	१७१
	जम्मा	४११	६०२	१०१३	४६	९३	१३९	११५२

स्रोत : जिल्ला समन्वय समिति सुर्खेत २०७४

नवजात शिशु जन्मनासाथ सो को जन्मदर्ता गरी प्रमाण-पत्र लिने प्रचलन नेपाली अभिभावकहरूले अझै अंगीकार गरी सकेको अवस्था छैन । तर पनि विभिन्न कारणले विशेषतया विद्यालयमा भर्ना गर्ने उमेर नजिक पुगेपछि (५-६ वर्ष) विद्यालयमा भर्ना गराउनको लागि जन्मदर्ता प्रमाण-पत्रको आवश्यकता पर्ने हुँदा अभिभावकहरूले गुर्भाकोट नगरपालिका तथा वडा कार्यालयमा सम्पर्क राख्ने प्रचलनको शुरुवात भएको छ । गुर्भाकोट नगरपालिकामा विगत १ वर्षमा अर्थात् वैशाख २०७३ देखि चैत्र २०७३ सम्ममा जम्मा १०१३ जना बालबालिकाहरूको जन्मदर्ता प्रमाण-पत्र प्रमाणित गरेको तथ्याङ्क प्राप्त भएको छ । माथि उल्लेख गरिए अनुसार विविध कारणले गर्दा जन्मदर्ता प्रमाण-पत्रको आवश्यकता पर्न गएर एक वर्षमा विभिन्न

उमेरका बालबालिकाहरूको जन्मदर्ता प्रमाण-पत्र बन्न गएको कुरालाई स्वीकार गर्नु पर्ने स्थिति रहन्छ । त्यसै गरी गुर्भाकोट नगरपालिकामा बैशाख २०७३ देखि चैत्र २०७३ सम्ममा जम्मा १३९ जना ब्याक्तिको मृत्युदर्ता गरेको तथ्याङ्क प्राप्त भएको छ ।

३३. आर्थिक वर्ष २०७२/०७३ मा भएको नागरिकता तथा अन्य सिफारिसहरूको विवरण

तालिका ६४: नागरिकता तथा अन्य सिफारीसहरूको विवरण

क्र.सं.	विवरण	सिफारिस संख्या
१.	नागरिकता सिफारिस	१०९०
२.	नाता प्रमाणित	६४१
३	अन्य सिफारिस	३२८१
४	नक्सापास संख्या	३५०

श्रोत : द्रुत सुचना संकलन, २०७४

३४. जेष्ठ नागरिक तथा एकल महिलाहरूको विवरण (आ.व. २०७२/०७३)

तालिका ६५: जेष्ठ नागरिक तथा एकल महिलाहरूको विवरण

क्र.सं.	विवरण	संख्या	कैफियत
१.	जेष्ठ नागरिक अन्य (७० वर्षमाथि)		
१.१	महिला	३३१	
१.२	पुरुष	२६७	
जम्मा		५९८	
	जेष्ठ नागरिक दलित		
	महिला	४०६	
	पुरुष	४०३	
जम्मा		८०९	
२.	कुल एकल महिला	८९५	
३	लोपोन्मुख जाति (कुसुण्डा, राउटे....)		
४	जम्मा पूर्ण अपांग:..११.. महिला:.. ६... पुरुष:....	१७	
	जम्मा आशिक अपांग:....	९	

स्रोत : जिल्ला समन्वय समिति सुर्खेत २०७४

३५. वडा अनुसार सामाजिक सुरक्षा भत्ता पाउने व्यक्तिहरूका विवरण

कुनै पनि राष्ट्रमा जेष्ठ नागरिकले भावी पुस्ता हुर्काएर समाज तथा राष्ट्र निर्माणको लागि आफ्नो तर्फबाट देन पुऱ्याएको हुन्छ । उनीहरूले गरेको तिनै लगानीको फलस्वरुप नयाँ पिढीले विकासका कतिपय फाइदाहरू उपभोग गर्न पाएका हुन्छन् । विकसित तथा आर्थिक रुपमा सम्पन्न राष्ट्रहरूले निश्चित रुपमा उनीहरूको देनको कदर गर्दै अनेक प्रकारको सेवा सुविधाहरू जेष्ठ नागरिकहरूलाई उपलब्ध गराएको हुन्छ । नेपालमा पनि सरकारको तर्फबाट जेष्ठ नागरिकहरूलाई केही न्यून भए पनि भत्ताहरू वितरण गर्नाको साथै अन्य सेवा सुविधाहरू उपलब्ध गराउन पहल गरिन थालिएको छ ।

तालिका ६६: सामाजिक सुरक्षा भत्ता प्राप्त गर्ने जेष्ठ नागरिक, विधवा, एकल महिला तथा लोपन्मुख जातजाती भत्ता

वडा नं	गाउँको नाम	जेष्ठ नागरीक भत्ता (अन्य)			जेष्ठ नागरीक भत्ता (दलित)			विधवा भत्ता संख्या	एकल महिला भत्ता संख्या	लोपन्मुख आदीवासी/ जनजाती		
		महिला	पुरुष	जम्मा	महिला	पुरुष	जम्मा			महिला	पुरुष	जम्मा
१,२	मालारानी	५२	४०	९२	४०	३५	७५	५९	३१	६	६	१२
३	धारापानी	१३	२०	३३	१८	११	२९	०	७	०	०	०
४,५,९	सहारे	३१	४६	७७	४८	२६	७४	१५४	१३	०	०	०
६,७,८	मेहेलकुना	९१	६८	१५९	८७	५८	१४५	७५	८९	०	०	०
१०,११	घुमखहरे	४८	३१	७९	७	९१	१६२	०	१३२	१०४	११२	२१६
१२	दहचौर	४८	३१	७९	७	९१	१६२	०	१३२	१०४	११२	२१६
१३,१४	गुमी	४८	३१	७९	७	९१	१६२	०	१३२	१०४	११२	२१६
	जम्मा	३३१	२६७	५९८	४०६	४०३	८०९	२८८	६०७	३१८	३४२	६६०

स्रोत : जिल्ला समन्वय समिति सुर्खेत २०७४

यस गुर्भाकोट नगरपालिकामा सामाजिक सुरक्षा कार्यक्रम अन्तर्गत जेष्ठ नागरिक भत्ता (अन्य) ५९८ जना जातले र जेष्ठ नागरिक भत्ता (दलित) ८०९ जनाले प्राप्त गरेका छन् र २८८ जनाले विधवा भत्ता र ६०७ जनाले एकल महिला भत्ता प्राप्त गरेका छन् ।

तालिका ६७ : सामाजिक सुरक्षा भत्ता वितरण पूर्ण अपाङ्गता , आशिक अपाङ्गता र दलित बालबालिका पोषण सुरक्षा भत्ता

वडा नं	गाउँको नाम	पूर्ण अपाङ्ग भत्ता			आशिक अपाङ्ग भत्ता			बालबालिका पोषण भत्ता (दलित)			
		महिला	पुरुष	जम्मा	महिला	पुरुष	जम्मा	महिला	पुरुष	जम्मा	जम्मा
१,२	मालारानी		१	१		१	१	१०९	८०	१८९	१९१
३	धारापानी	१		१		१	१	३८	४६	८४	८६
४,५,९	सहारे		२	२	१	१	२	१५९	१५८	३१७	३२१
६,७,८	मेहेलकुना	४	३	७	१	१	२	१४२	१४१	२८३	२९२
१०,११	घुमखहरे	२		२		१	१	२४९	२९०	५३९	५४२
१२	दहचौर	२		२		१	१	२४९	२९०	५३९	५४२
१३,१४	गुमी	२		२		१	१	२४९	२९०	५३९	५४२
	जम्मा	११	६	१७	२	७	९	११९५	१२९५	२४९०	२५१६

स्रोत : जिल्ला समन्वय समिति सुर्खेत २०७४

यस गुर्भाकोट नगरपालिकामा सामाजिक सुरक्षा कार्यक्रम अन्तर्गत पूर्ण अपाङ्गता भत्ता १७ जनाले , आंशिक अपाङ्गता भत्ता ९ जनाले र दलित बालबालिका सुरक्षा भत्ता २४९० जनाले प्राप्त गरेका छन् ।

३६. वार्षिक कार्यक्रमबाट लक्षित कार्यक्रम तर्फ भएको विनियोजन तथा खर्चको अवस्था

यस नगरपालिकाको आर्थिक वर्ष २०७३ र २०७४ को लक्षित वर्ग कार्यक्रम देहायबमोजिम रहेकोछ ।

तालिका ६८ : गुर्भाकोट नगरपालिकाको लक्षित कार्यक्रम

सि न.	लक्षित कार्यक्रम	विनियोजित रकम	खर्च रकम
१	महिला लक्षित कार्यक्रम	२,४३६	
२	बालबालिका लक्षित कार्यक्रम	२,४३६	
३	लोपुन्मुख लक्षित कार्यक्रम	१४३,५००	
४	प्रबर्धनात्मक क्रियाकलाप	६,३३५,०००	
५	दलित लक्षित कार्यक्रम	१,६४७,०००	
६	जनजाती लक्षित कार्यक्रम	१,०९६,०००	
७	अपाङ्ग लक्षित कार्यक्रम	२४४,५००	
८	जेष्ठ नागरिक लक्षित कार्यक्रम	३२१,०००	
	जम्मा	९,९९३,६७२	

श्रोत : गुर्भाकोट नगरपालिका

३७. शैक्षिक संस्थाहरुको विवरण

तालिका ६९ : शैक्षिक संस्थाहरुको विवरण

विवरण	सरकारी	सामुदायिक	निजी विद्यालय	कुल
प्रा. वि.	५५		९	६४
नि. मा. वि.	११		१	१२
मा. वि.	९		१	१०
क्याम्पस		२		२
जम्मा	७६	२	११	८९

श्रोत : लक्षित समुह छलफल, २०७४

३८. विश्वविद्यालय तथा कलेजहरु

तालिका ७० : विश्वविद्यालय तथा क्याम्पसहरू

क्र.सं.	क्याम्पसको नाम	ठेगाना	सञ्चालित कार्यक्रम तथा तह	विद्यार्थी संख्या
१.	भेरी शिक्षा क्याम्पस गुमी	गुमी	वि. एड.	
२.	गुर्भाकोट बहुमुखी क्याम्पस सहारे	सहारे	वि. एड.	

श्रोत : लक्षित समूह छलफल, २०७४

३९. पाँच बर्ष र सो भन्दा माथिकाको साक्षरताको आधारमा जनसंख्याको विवरण

तालिका ७१ : पाँच बर्ष र सो भन्दा माथिकाको साक्षरताको आधारमा जनसंख्याको विवरण

वडा नं	गाँउको नाम र लिङ्ग	पाँचबर्ष र सो भन्दा माथिको जनसंख्या	जनसंख्या जसले			अनुत्तरीत	साक्षरता दर
			पढ्न र लेख्न सक्ने	पढ्न मात्र सक्ने	पढ्न र लेख्न नसक्ने		
जम्मा	पुरुष	१७,३०६	१३,७८०	४९५	३,०२५	६	७८ %
	महिला	२१,२९२	१३,८६६	६७३	६,७५३	१८	६३ %
	जम्मा	३८,५९८	२७,६४६	१,१६८	९,७६०	२४	७१ %

स्रोत : श्रोत : राष्ट्रिय जनगणना २०६८

यस गुर्भाकोट नगरपालिकामा ५ बर्ष भन्दा माथिको जनसंख्याको साक्षरता २०६८ को जनगणना अनुसार पढ्न र लेख्न सक्ने १३७८० जना , पढ्न मात्र सक्ने ४९५ जना र पढ्न र लेख्न नसक्ने ३०२५ जना रहेको पाईयो । गुर्भाकोट नगरपालिकाको औषत साक्षरता दर ७१ प्रतिशत रहेको छ ।

तालिका ७२ : पाँच बर्ष र सो भन्दा माथिकाको साक्षरताको आधारमा गाउँ अनुसार जनसंख्याको विवरण

वडा नं	गाँउको नाम र लिङ्ग	पाँचबर्ष र सो भन्दा माथिको जनसंख्या	जनसंख्या जसले			अनुत्तरीत	साक्षरता दर
			पढ्न र लेख्न सक्ने	पढ्न मात्र सक्ने	पढ्न र लेख्न नसक्ने		
१, २	मालारानी						
	पुरुष	२,२१७	१,८८६	३१	३००	-	८५.०७
	महिला	२,४६८	१,७३८	३०	७००	-	७०.४२
	जम्मा	४,६८५	३,६२४	६१	१,०००	-	७७.३५
३	धारापानी						
	पुरुष	१,२५६	८९०	१८	३४८	-	७०.८६
	महिला	१,४३७	७६९	१७	६४९	२	५३.५१

	जम्मा	२,६९३	१,६५९	३५	९९७	२	६१.६०
४,५,९	सहारे						
	पुरुष	४,५३१	३,६१४	१३८	७७६	३	७९.७६
	महिला	५,२१७	३,३६५	१९१	१,६५६	५	६४.५०
	जम्मा	९,७४८	६,९७९	३२९	२,४३२	८	७१.५९
६,७,८	मेहेलकुना						
	पुरुष	३,७०१	२,८९२	१२९	६७७	३	७८.१४
	महिला	४,९०५	३,२१९	१४९	१,५३२	५	६५.६३
	जम्मा	८,६०६	६,१११	२७८	२,२०९	८	७१.०१
१०,११	घुमखहरे						
	पुरुष	१,७२५	१,३२२	४४	३५९	-	७६.६४
	महिला	२,२७३	१,४५०	४६	७७६	१	६३.७९
	जम्मा	३,९९८	२,७७२	९०	१,१३५	१	५९.३३
१२	दहचौर						
	पुरुष	१,१४८	८८४	१२	२५२	-	७७.००
	महिला	१,४९०	९०४	८५	५०१	-	६०.६७
	जम्मा	२,६३८	१,७८८	९७	७५३	-	६७.७८
१३,१४	गुमी						
	पुरुष	२,७२८	२,२९२	१२३	३१३	-	८४.०२
	महिला	३,५०२	२,४२१	१५५	९२१	५	६९.१३
	जम्मा	६,२३०	४,७१३	२७८	१,२३४	५	७५.६५
	पुरुष	१७,३०६	१३,७८०	४९५	३,०२५	६	७९
जम्मा	महिला	२१,२९२	१३,८६६	६७३	६,७३५	१८	६४
	जम्मा	३८,५९८	२७,६४६	१,१६८	९,७६०	२४	७१

स्रोत : श्रोत : राष्ट्रिय जनगणना २०६८

४०. विद्यालयमा अध्ययन गरीरहेका छात्रछात्राहरूको विवरण

यस गुर्भाकोट नगरपालिकामा बाल बच्चाहरूको चौतर्फी विकास र सानै उमेर देखि स्कूलमा जाने बानीको विकास गराउनका लागि सामुदायिक स्तरमा बालविकास केन्द्र, आधारभूत विद्यालय र माध्यमिक विद्यालय सञ्चालनमा आएका छन् । यस गुर्भाकोट नगरपालिका अन्तर्गत वडा नं.१ मालारानीमा भएका सामुदायिक विद्यालयहरूको विवरण, विद्यार्थी संख्या, विद्यालयको नाम, तिनीहरूको ठेगाना आदि देहायको तालिकामा उल्लेख गरिएकोछ ।

तालिका ७३ : वडा नं.१ मालारानीमा १-५ कक्षामा भर्ना भएका विद्यार्थी संख्या र विद्यालय विवरण

क्र.स.	विद्यालयको नाम	विद्यार्थी भर्ना २०७३												
		कक्षा १		कक्षा २		कक्षा ३		कक्षा ४		कक्षा ५		कक्षा १ - ५		
		म.	पु.	म.	पु.	म.	पु.	म.	पु.	म.	पु.	म.	पु.	जम्मा
१	प्रा.वि. फलांटे मालारानी	४	९	६	४	५	६	६	३	६	८	२७	३०	५७
२	प्रा.वि.तुसारेपानी मालारानी	१०	८	५	४	३	७	२	५	२	३	२२	२७	४९
३	जनज्योती प्रा.वि. काल्ये, मालारानी	७	८	५	९	७	६	८	५	६	९	३३	३७	७०
४	प्र.नि.मा.वि.राम्रीकांडा मालारानी	१३	८	९	१०	१३	१२	१४	९	१३	९	६२	४८	११०
	जम्मा	३४	३३	२५	२७	२८	३१	३०	२२	२७	२९	१४४	१४२	२८६

श्रोत : जिल्ला शिक्षा कार्यालय सुर्खेत २०७३

तालिका ७४: वडा नं.१ मालारानीमा ६- १० कक्षामा भर्ना भएका विद्यार्थी संख्या र विद्यालय विवरण

सि.नं.	विद्यालयको नाम	विद्यार्थी भर्ना २०७३												
		कक्षा ६		कक्षा ७		कक्षा ८		कक्षा ९		कक्षा १०		कक्षा ६ र १०		
		म.	पु.	म.	पु.	म.	पु.	म.	पु.	म.	पु.	म.	पु.	जम्मा
१	प्र.नि.मा.वि.राम्रीकांडा मालारानी	९	९	९	६	११	८					२९	२३	५२
	जम्मा	९	९	९	६	११	८	०	०	०	०	२९	२३	५२

श्रोत : जिल्ला शिक्षा कार्यालय सुर्खेत २०७३

यस गुर्भाकोट नगरपालिका वडा नं.१ मालारानीमा ४ वटा सामुदायिक विद्यालयहरू रहेका छन् । यी सामुदायिक विद्यालयहरूमा बालविकास केन्द्र देखि आधारभूत तहसम्मको पढाईहुने गरेकोछ । वडा नं.१ मालारानीका यी सामुदायिक विद्यालयहरूमा १७३ जना छात्रा र १६५ जना छात्र गरी जम्मा ३३८ जनाले अध्ययन गरिरहेका छन् । ४ वटा विद्यालयहरू मध्ये ४ वटै आधारभूत विद्यालयहरू रहेका छन् ।

गुर्भाकोट नगरपालिका वडा नं.२ मालारानीका बाल बच्चाहरूको चौतर्फी विकास र सानै उमेर देखि स्कुलमा जाने वानीको विकास गराउनका लागि सामुदायिक स्तरमा बालविकास केन्द्र आधारभूत विद्यालय र माध्यमिक विद्यालय सञ्चालनमा ल्याएकोछ । यस नगरपालिकामा अन्तर्गत वडा नं. २ मालारानीमा भएका सामुदायिक विद्यालयहरूको विवरण, विद्यार्थी संख्या, विद्यालयको नाम, तिनीहरूको ठेगाना आदि देहायको तालिकामा देखाईएकोछ ।

तालिका ७५ : वडा नं. २ मालारानीमा १- ५कक्षामा भर्ना भएका विद्यार्थी संख्या र विद्यालय विवरण

क्र.स.	विद्यालयको नाम	विद्यार्थी भर्ना २०७३												
		कक्षा १		कक्षा २		कक्षा ३		कक्षा ४		कक्षा ५		कक्षा १ - ५		
		म.	पु.	म.	पु.	म.	पु.	म.	पु.	म.	पु.	म.	पु.	जम्मा
१	जनकल्याण प्रा.वि.खोलाडाव	१४	६	९	६	१	५	४	६	२	३	३०	२६	५६
२	प्रा.वि. दरखासे मालारानी		४	३	४	३	१					६	९	१५
३	पा.वि. पल्लोमालारानी	६	५	४	२	३	२					१३	९	२२
४	ज्ञानज्योति प्रावि फुलफुले	१	४	३	४	३	२					७	१०	१७
५	ने.रा.नि.मा.वि. रपट	११	३	६	११	४	१६	१४	९	१४	१२	४९	५१	१००
६	जनज्ञानभण्डार उ मा.वि.कोटखोला	९	१०	१४	१४	९	१८	१६	१५	१५	२२	६३	७९	१४२
	जम्मा	२७	२२	२७	४१	१९	३८	३०	२४	२९	३४	१३२	१४९	२८१

श्रोत : जिल्ला शिक्षा कार्यालय सुर्खेत २०७३

तालिका ७६ : वडा नं. २ मालारानीमा ६- १० कक्षामा भर्ना भएका विद्यार्थी संख्या र विद्यालय विवरण

सि.नं.	विद्यालयको नाम	विद्यार्थी भर्ना २०७३												
		कक्षा ६		कक्षा ७		कक्षा ८		कक्षा ९		कक्षा १०		कक्षा ६ र १०		
		म.	पु.	म.	पु.	म.	पु.	म.	पु.	म.	पु.	म.	पु.	जम्मा
१	ने.रा.नि.मा.वि. रपट	१७	२१	२०	१९	२३	१५					६०	५५	११५
२	जनज्ञानभण्डार उ मा.वि.कोटखोला	५६	४९	६५	४४	६०	५६	८०	९५	८२	८९	३४३	३३३	६७६

जम्मा	७३	७०	८५	६३	८३	७१	८०	९५	८२	८९	४०३	३८८	७९१
-------	----	----	----	----	----	----	----	----	----	----	-----	-----	-----

श्रोत : जिल्ला शिक्षा कार्यालय सुर्खेत २०७३

यस गुर्भाकोट नगरपालिका वडा नं. २ मालारानीमा ६ वटा सामुदायिक विद्यालयहरू रहेका छन्। यी सामुदायिक विद्यालयहरूमा वालविकास केन्द्र देखि माध्यमिक तहसम्मको पढाई हुने गरेको छ। वडा नं. २ मालारानीका यी सामुदायिक विद्यालयहरूमा २२७ जना छात्रा र २३१ जना छात्र गरी जम्मा ४५८ जनाले अध्ययन गरिरहेका छन्। ६ वटा विद्यालयहरू मध्ये ५ वटा आधारभूत विद्यालयहरू, १ वटा माध्यमिक तहको विद्यालय रहेका छन्।

गुर्भाकोट नगरपालिका वडा नं. ३ धारापानीका वाल बच्चाहरूको चौतर्फी विकास र सानै उमेर देखि स्कूल जाने बानीको विकास गराउनका लागि सामुदायिक स्तरमा वालविकास केन्द्र, आधारभूत विद्यालय र माध्यमिक विद्यालय सञ्चालनमा ल्याएको छ। यस नगरपालिका अन्तर्गत वडा नं. ३ धारापानीमा भएका सामुदायिक विद्यालयहरूको विवरण, विद्यार्थी संख्या, विद्यालयको नाम, तिनीहरूको ठेगाना आदि देहायको तालिकामा देखाइएको छ।

तालिका ७७ : वडा नं. ३ धारापानीमा १-५ कक्षामा भर्ना भएका विद्यार्थी संख्या र विद्यालय विवरण

क्र.स.	विद्यालयको नाम	विद्यार्थी भर्ना २०७३												जम्मा
		कक्षा १		कक्षा २		कक्षा ३		कक्षा ४		कक्षा ५		कक्षा १-५		
	वडा नं. ३ धारापानी	म.	पु.	म.	पु.	म.	पु.	म.	पु.	म.	पु.	म.	पु.	
१	भगवती प्रा.वि. धारापानी	२०	२०	८	१४	१०	१६	८	६	११	१२	५७	६८	१२५
२	प्रा.वि. जुरीचुला टिमुरे धारापानी	५	३	९	६	९	८	७	५	४	१०	३४	३२	६६
३	ने.रा.प्रा. वि. पिपलचौतारा	६	६	६	३	२	४	४	४	५	३	२३	२०	४३
४	गंगादेवी प्रा.वि. अवलकुरिल्य	२	३	१	१	१	१					४	५	९
५	प्रा.वि. वथानडाडा धारापानी	६	११	७	९	५	९	६	९	५	७	२९	४५	७४
६	प्रा. वि. डोव धारापानी	३	७	६	२	२	४	३	५	५	४	१९	२२	४१
७	प्रा.वि. लामिडाडा धारापानी	६	९	५	४	४	१०	६	४	७	७	२८	३४	६२
८	कालिका मा.वि. नादे	१०	३	६	११	८	५	६	९	१६	१२	४६	४०	८६
	जम्मा	५८	६२	४८	५०	४१	५७	४०	४२	५३	५५	२४०	२६६	५०६

श्रोत : जिल्ला शिक्षा कार्यालय सुर्खेत २०७३

तालिका ७८ : वडा नं. ३ धारापानी मा ६-१० कक्षामा भर्ना भएका विद्यार्थी संख्या र विद्यालय विवरण

सि.नं.	विद्यालयको नाम	विद्यार्थी भर्ना २०७३												जम्मा
		कक्षा ६		कक्षा ७		कक्षा ८		कक्षा ९		कक्षा १०		कक्षा ६ र १०		
	वडा नं. ३ धारापानी	म.	पु.	म.	पु.	म.	पु.	म.	पु.	म.	पु.	म.	पु.	
१	कालिका मा.वि. नादे	५६	५०	५८	६८	६८	६९	७०	४६	३८	३२	२९०	२६५	५५५
	जम्मा	५६	५०	५८	६८	६८	६९	७०	४६	३८	३२	२९०	२६५	५५५

श्रोत : जिल्ला शिक्षा कार्यालय सुर्खेत २०७३

यस नगरपालिकामा वडा नं. ३ धारापानीमा ८ वटा सामुदायिक विद्यालयहरू रहेका छन्। यी सामुदायिक विद्यालयहरूमा प्रा.वि. देखि माध्यमिक तहसम्मको पढाई हुनगरेको छ। वडा नं. ३ धारापानीका यी सामुदायिक विद्यालयहरूमा ५३० जना छात्रा र ५५१ जना छात्र गरी जम्मा १०८१ जनाले अध्ययन गरिरहेका छन्।

गुर्भाकोट नगरपालिका वडा नं.४ सहारेका वाल बच्चाहरुको चौतर्फी विकास र सानै उमेर देखि स्कुलमा जाने वानीको विकास गराउनका लागि सामुदायिक स्तरमा वालविकास केन्द्र, आधारभूत विद्यालय र माध्यमिक विद्यालय सञ्चालनमा ल्याएकोछ। यस नगरपालिकामा अन्तर्गत वडा नं.४ सहारेमा भएका सामुदायिक विद्यालयहरुको विवरण, विद्यार्थी संख्या, विद्यालयको नाम, तिनीहरुको ठेगाना आदि देहायको तालिकामा देखाईएकोछ।

तालिका ७९ : वडा नं.४ सहारेका १- ५ कक्षामा भर्ना भएका विद्यार्थी संख्या र विद्यालय विवरण

क्र.स.	विद्यालयको नाम	विद्यार्थी भर्ना २०७३												
		कक्षा १		कक्षा २		कक्षा ३		कक्षा ४		कक्षा ५		कक्षा १ - ५		
		म.	पु.	म.	पु.	म.	पु.	म.	पु.	म.	पु.	म.	पु.	जम्मा
१	प्रा.वि. कोटमाभुखर्क सहारे	१		१४	१२	१५	६	७	१५	७	११	४४	४४	८८
२	ने.रा.प्रा.वि. पोखरा सहारे	१२	१३	८	२	९	८	९	४	५	११	४३	३८	८१
३	शिव प्रा.वि. आपखोली सहारे	५	६	१२	८	८	१	८	९	१४	८	४७	३२	७९
४	जनसेवा उ.मा.वि.सहारे	०	०	०	०	०	०	०	०	०	०	०	०	०
५	जनसेवा नि.मा.वि. सहारे	१६	१६	१९	२५	१५	२३	३१	३१	३०	२०	१११	११५	२२६
	जम्मा	३४	३५	५३	४७	४७	३८	५५	५९	५६	५०	२४५	२२९	४७४

श्रोत : जिल्ला शिक्षा कार्यालय सुर्खेत २०७३

तालिका ८० : वडा ४ सहारेका कक्षा ६- १० मा भर्ना भएका विद्यार्थी संख्या र विद्यालय विवरण

सि.नं.	विद्यालयको नाम	विद्यार्थी भर्ना २०७३												
		कक्षा ६		कक्षा ७		कक्षा ८		कक्षा ९		कक्षा १०		कक्षा ६ र १०		
		म.	पु.	म.	पु.	म.	पु.	म.	पु.	म.	पु.	म.	पु.	जम्मा
१	जनसेवा उ.मा.वि.सहारे	०	०	०	०	०	०	१०१	७६	९६	८०	१९७	१५६	३५३
२	जनसेवा नि.मा.वि. सहारे	५४	७०	४०	४८	४२	५१					१३६	१६९	३०५
	जम्मा	५४	७०	४०	४८	४२	५१	१०१	७६	९६	८०	३३३	३२५	६५८

श्रोत : जिल्ला शिक्षा कार्यालय सुर्खेत २०७३

गुर्भाकोट नगरपालिका वडा नं.४ सहारेमा ५ वटा सामुदायिक विद्यालयहरु रहेका छन्। यी सामुदायिक विद्यालयहरुमा वालविकास केन्द्र देखि माध्यमिक तहसम्मको पढाईहुने गरेकोछ। यस गुर्भाकोट नगरपालिका वडा नं.४ सहारेका का यी सामुदायिक विद्यालयहरुमा ५७८ जना छात्रा र ५२७ जना छात्र गरी जम्मा जनाले ११०५ अध्ययन गरिरहेका छन्। ५ वटा विद्यालयहरु मध्ये ४ वटा आधारभूत १ वटा माध्यमिक तहका विद्यालयहरु रहेका छन्।

गुर्भाकोट नगरपालिकामा वडा नं ५ सहारेमा वाल बच्चाहरुको चौतर्फी विकास र सानै उमेर देखि स्कुलमा जाने वानीको विकास गराउनका लागि सामुदायिक स्तरमा वालविकास केन्द्र, आधारभूत विद्यालय र माध्यमिक विद्यालय सञ्चालनमा ल्याएकोछ। यस गुर्भाकोट नगरपालिकामा अन्तर्गत वडा नं ५ सहारे मा भएका सामुदायिक विद्यालयहरुको विवरण, विद्यार्थी संख्या, विद्यालयको नाम, तिनीहरुको ठेगाना आदि देहायको तालिकामा देखाईएको छ।

तालिका ८१ : वडा ५ सहारेका कक्षा १- ५ मा भर्ना भएका विद्यार्थी संख्या र विद्यालय विवरण

क्र.स.	विद्यालयको नाम वडा नं.५ सहारे	विद्यार्थी भर्ना २०७३												
		कक्षा १		कक्षा २		कक्षा ३		कक्षा ४		कक्षा ५		कक्षा १ - ५		जम्मा
		म.	पु.	म.	पु.	म.	पु.	म.	पु.	म.	पु.	म.	पु.	
१	सरश्वती प्रा.वि.निग्लेनी सहारे	७	११	१६	९	६	१६	११	८	१०	४	५०	४८	९८
२	श्रृजना प्रा.वि.फाटवेतेनी सहारे	१२	८	११	११	८	१२	१३	९	१३	४	५७	४४	१०१
३	सूर्यजन पवित्र प्रा.वि. सउर सहारे	७	२१	९	१३	५	१०	५	६			२६	५०	७६
४	निमावि ओखले	१०	१३	१५	१५	२३	१३	१२	१४	१८	२५	७८	८०	१५८
५	ने.रा.निमा.वि. भालुखोला सहारे	१६	९	१३	१३	११	१३	१७	१६	२०	३८	७७	८९	१६६
	जम्मा	५२	६२	६४	६१	५३	६४	५८	५३	६१	७१	२८८	३११	५९९

श्रोत : जिल्ला शिक्षा कार्यालय सुर्खेत २०७३

तालिका ८२ : वडा ५ सहारेका कक्षा ६- १० मा भर्ना भएका विद्यार्थी संख्या र विद्यालय विवरण

सि.नं.	विद्यालयको नाम वडा नं.५ सहारे	विद्यार्थी भर्ना २०७३												
		कक्षा ६		कक्षा ७		कक्षा ८		कक्षा ९		कक्षा १०		कक्षा ६ र १०		जम्मा
		म.	पु.	म.	पु.	म.	पु.	म.	पु.	म.	पु.	म.	पु.	
१	निम वि ओखले	२७	१५	२१	२०	१८	२३					६६	५८	१२४
२	ने.रा.निमा.वि. भालुखोला सहारे	१६	२३	१९	२२	३०	१८					६५	६३	१२८
	जम्मा	४३	३८	४०	४२	४८	४१	०	०	०	०	१३१	१२१	२५२

श्रोत : जिल्ला शिक्षा कार्यालय सुर्खेत २०७३

गुर्भाकोट नगरपालिका वडा नं. ५ सहारेमा ५ वटा सामुदायिक विद्यालयहरू रहेका छन्। यी सामुदायिक विद्यालयहरूमा बालविकास केन्द्र देखि माध्यमिक तहसम्मको पढाई हुनगरेकोछ। यस गुर्भाकोट नगरपालिका वडा नं. ५ सहारेका का यी सामुदायिक विद्यालयहरूमा ४१९ जना छात्रा र ४३२ जना छात्र गरी जम्मा ८५१ जनाले अध्ययन गरिरहेका छन्। ५ वटा विद्यालयहरू मध्ये ५ वटै आधारभूत विद्यालय रहेका छन्।

गुर्भाकोट नगरपालिकामा वडा नं ६ मेहेलकुनामा बाल बच्चाहरूको चौतर्फी विकास र सानै उमेर देखि स्कुलमा जाने बानीको विकास गराउनका लागि सामुदायिक स्तरमा बालविकास केन्द्र, आधारभूत विद्यालय र माध्यमिक विद्यालय सञ्चालनमा ल्याएकोछ। यस गुर्भाकोट नगरपालिकामा अन्तर्गत वडा नं ६ मेहेलकुना मा भएका सामुदायिक विद्यालयहरूको विवरण, विद्यार्थी संख्या, विद्यालयको नाम, तिनीहरूको ठेगाना आदि देहायको तालिकामा देखाईएको छ।

तालिका ८३ : वडा नं . ६, मेहेलकुना को १- ५ कक्षामा भर्ना भएका विद्यार्थी संख्या र विद्यालय विवरण

क्र.स.	विद्यालयको नाम वडा नं . ६ मेहेलकुना	विद्यार्थी भर्ना २०७३												
		कक्षा १		कक्षा २		कक्षा ३		कक्षा ४		कक्षा ५		कक्षा १ - ५		जम्मा
		म.	पु.	म.	पु.	म.	पु.	म.	पु.	म.	पु.	म.	पु.	
१	जनसेवा प्रा.वि. नक्कले	५	९	८	९	१२	८	९	५	६	१०	४०	४१	८१
२	ने.रा.प्रा.वि. केरेनी मेहेलकुना	७	६	७	८	११	५	५	७	१	८	३१	३४	६५

३	रामचन्द्र प्रा.वि.तोरीवारी	३	७	११	२	४	१०	८	८	१०	४	३६	३१	६७
४	ने.रा.प्रा.वि.पिपलचौतारा मेहेलकुना	७	७	४	५	९	४	९	७	६	२	३५	२५	६०
५	ने.रा.नि.मा.वि. सोत्तरखोली	१७	२०	१७	१८	२६	१५	३७	२२	२४	१४	१२१	८९	२१०
६	ने.रा.उ.मा.वि. वडाखोली	१४	२१	१३	२४	२९	३०	२५	३०	२२	४२	१०३	१४७	२५०
	जम्मा	५३	७०	६०	६६	९१	७२	९३	७९	६९	८०	३६६	३६७	७३३

श्रोत : जिल्ला शिक्षा कार्यालय सुर्खेत २०७३

तालिका ८४ : वडा नं ६ मेहेलकुनाको ६- १० कक्षामा भर्ना भएका विद्यार्थी संख्या र विद्यालय विवरण

सि.नं.	विद्यालयको नाम	विद्यार्थी भर्ना २०७३												
		कक्षा ६		कक्षा ७		कक्षा ८		कक्षा ९		कक्षा १०		कक्षा ६ र १०		
		म.	पु.	म.	पु.	म.	पु.	म.	पु.	म.	पु.	म.	पु.	जम्मा
१	ने.रा.प्रा.वि.पिपलचौतारा मेहेलकुना	३६	२४	३५	४३	३०	३२					१०१	९९	२००
२	ने.रा.नि.मा.वि. सोत्तरखोली											०	०	०
३	ने.रा.उ.मा.वि. वडाखोली	५६	६१	४१	५२	५८	६१	१०५	९४	८१	९३	३४१	३६१	७०२
	जम्मा	९२	८५	७६	९५	८८	९३	१०५	९४	८१	९३	४४२	४६०	९०२

श्रोत : जिल्ला शिक्षा कार्यालय सुर्खेत २०७३

गुर्भाकोट नगरपालिकामा वडा नं ६ मेहेलकुनामा ६ वटा सामुदायिक विद्यालयहरू रहेका छन्। यी सामुदायिक विद्यालयहरूमा बालविकास केन्द्र देखि माध्यमिक तहसम्मको पढाई हुनगरेकोछ। गुर्भाकोट नगरपालिका वडा नं ६ मेहेलकुनाका यी सामुदायिक विद्यालयहरूमा ८०८ जना छात्रा र ८२७ जना छात्र गरी जम्मा १६३५ जनाले अध्ययन गरिरहेका छन्। ६ वटा विद्यालयहरू मध्ये ५ वटा आधारभूत र १ वटा माध्यमिक तहका विद्यालय रहेका छन्।

गुर्भाकोट नगरपालिका वडा नं. ७ मेहेलकुनाका बाल बच्चाहरूको चौतर्फी विकास र सानै उमेर देखि स्कुलमा जाने बानीको विकास गराउनका लागि सामुदायिक स्तरमा बालविकास केन्द्र, आधारभूत विद्यालय र माध्यमिक विद्यालय सञ्चालनमा ल्याएकोछ। यस गुर्भाकोट नगरपालिकामा वडा नं. ७ मेहेलकुनामा भएका सामुदायिक विद्यालयहरूको विवरण, विद्यार्थी संख्या, विद्यालयको नाम, तिनीहरूको ठेगाना आदि देहायको तालिकामा देखाईएको छ।

तालिका ८५ : वडा नं .७ मेहेलकुना को १- ५ कक्षामा भर्ना भएका विद्यार्थी संख्या र विद्यालय विवरण

क्र.स.	विद्यालयको नाम	विद्यार्थी भर्ना २०७३												
		कक्षा १		कक्षा २		कक्षा ३		कक्षा ४		कक्षा ५		कक्षा १ - ५		
		म.	पु.	म.	पु.	म.	पु.	म.	पु.	म.	पु.	म.	पु.	जम्मा
१	ज्ञानसेवा प्रा.वि.नाङ्गी	३	५	६	९	८	१	२	४	११	३	३०	२२	५२
२	श्रृजना प्रा.वि. श्रीवानी मेहेलकुना	११	६	६	८	१०	११	७	६	५	५	३९	३६	७५
३	ने.रा.मा.वि. कोप्ची	१४	१४	२१	१७	२७	२८	२९	२८	२२	२६	११३	११३	२२६
	जम्मा	२८	२५	३३	३४	४५	४०	३८	३८	३८	३४	१८२	१७१	३५३

श्रोत : जिल्ला शिक्षा कार्यालय सुर्खेत २०७३

तालिका ८६ : वडा नं ७ मेहेलकुनाको ६- १० कक्षामा भर्ना भएका विद्यार्थी संख्या र विद्यालय विवरण

सि.नं.	विद्यालयको नाम	विद्यार्थी भर्ना २०७३												
		कक्षा ६		कक्षा ७		कक्षा ८		कक्षा ९		कक्षा १०		कक्षा ६ र १०		जम्मा
		म.	पु.	म.	पु.	म.	पु.	म.	पु.	म.	पु.	म.	पु.	
१	ने.रा.मा.वि. कोष्ठी	५०	३४	३७	४७	२१	२८	२९	२१	२२	२४	१५९	१५४	
	जम्मा	५०	३४	३७	४७	२१	२८	२९	२१	२२	२४	१५९	१५४	३१३

श्रोत : जिल्ला शिक्षा कार्यालय सुर्खेत २०७३

गुर्भाकोट नगरपालिका वडा नं ७ मेहेलकुनामा ३ वटा सामुदायिक विद्यालयहरू रहेका छन्। यी सामुदायिक विद्यालयहरूमा वालविकास केन्द्र देखि माध्यमिक तहसम्मको पढाई हुनेगरेको छ। गुर्भाकोट नगरपालिका वडा नं ७ मेहेलकुनामा यी सामुदायिक विद्यालयहरूमा ३४१ जना छात्रा र ३२५ जना छात्र गरी जम्मा ६६६ जनाले अध्ययन गरिरहेका छन्। ३ वटा विद्यालयहरू मध्ये २ वटा आधारभूत र १ वटा माध्यमिक तहका विद्यालयहरू रहेका छन्।

गुर्भाकोट नगरपालिका वडा नं. ८ मेहेलकुनाका वाल बच्चाहरूको चौतर्फी विकास र सानै उमेर देखि स्कुलमा जाने बनीको विकास गराउनका लागि सामुदायिक स्तरमा वालविकास केन्द्र, आधारभूत विद्यालय र माध्यमिक विद्यालय सञ्चालनमा ल्याएकोछ। यस गुर्भाकोट नगरपालिकामा वडा नं. ८ मेहेलकुनामा भएका सामुदायिक विद्यालयहरूको विवरण, विद्यार्थी संख्या, विद्यालयको नाम, तिनीहरूको ठेगाना आदि देहायको तालिकामा देखाईएको छ।

तालिका ८७ : वडा नं ८ मेहेलकुना को १- ५ कक्षामा भर्ना भएका विद्यार्थी संख्या र विद्यालय विवरण

क्र.स.	विद्यालयको नाम	विद्यार्थी भर्ना २०७३												
		कक्षा १		कक्षा २		कक्षा ३		कक्षा ४		कक्षा ५		कक्षा १ - ५		जम्मा
		म.	पु.	म.	पु.	म.	पु.	म.	पु.	म.	पु.	म.	पु.	
१	विद्यासागर प्रा.वि. सुंगुरखाली	४	१४	५	११	९	६	१०	१४	११	१०	३९	५५	
२	सूर्यज्योति प्रा.वि.मेहेलकुना	२१	७	२०	१६	२१	१८	३५	२०	४३	२७	१४०	८८	२२८
३	सरस्वती निमा.वि.घारी मेहेलकुना	१९	८	१६	२०	६	१७	२२	१२	१७	१४	८०	७१	१५१
४	सूर्यज्योती उमावि मेहेलकुना											०		०
	जम्मा	४४	२९	४१	४७	३६	४१	६७	४६	७१	५१	२५९	२१४	४७३

श्रोत : जिल्ला शिक्षा कार्यालय सुर्खेत २०७३

तालिका ८८ : वडा नं. ८ मेहेलकुनाको ६- १० कक्षामा भर्ना भएका विद्यार्थी संख्या र विद्यालय विवरण

सि.नं.	विद्यालयको नाम	विद्यार्थी भर्ना २०७३												
		कक्षा ६		कक्षा ७		कक्षा ८		कक्षा ९		कक्षा १०		कक्षा ६ र १०		जम्मा
		म.	पु.	म.	पु.	म.	पु.	म.	पु.	म.	पु.	म.	पु.	
१	सरश्वती निमा.वि.घारी मेहेलकुना	१६	१८	१५	१३	३१	२१					६२	५२	
२	सूर्यज्योति उमावि मेहेलकुना	२७	३५	३२	२५	३४	३२	५५	३८	६२	४२	२१०	१७२	३८२
	जम्मा	४३	५३	४७	३८	६५	५३	५५	३८	६२	४२	२७२	२२४	४९६

श्रोत : जिल्ला शिक्षा कार्यालय सुर्खेत २०७३

गुर्भाकोट नगरपालिका वडा नं ८ मेहेलकुनामा ४ वटा सामुदायिक विद्यालयहरू रहेका छन् । यी सामुदायिक विद्यालयहरूमा बालविकास केन्द्र देखि माध्यमिक तहसम्मको पढाई हुनेगरेको छ । गुर्भाकोट नगरपालिका वडा नं ८ मेहेलकुनामा यी सामुदायिक विद्यालयहरूमा ५३१ जना छात्रा र ४३८ जना छात्र गरी जम्मा ९६९ जनाले अध्ययन गरिरहेका छन् । ४ वटा विद्यालयहरू मध्ये ३ वटा आधारभूत , र १ वटा माध्यमिक तहका विद्यालय रहेका छन् ।

गुर्भाकोट नगरपालिका वडा नं. ९ सहारेका बाल बच्चाहरूको चौतर्फी विकास र सानै उमेर देखि स्कुलमा जाने बानीको विकास गराउनका लागि सामुदायिक स्तरमा बालविकास केन्द्र, आधारभूत विद्यालय र माध्यमिक विद्यालय सञ्चालनमा ल्याएकोछ । यस गुर्भाकोट नगरपालिकामा वडा नं. ९ सहारेमा भएका सामुदायिक विद्यालयहरूको विवरण, विद्यार्थी संख्या, विद्यालयको नाम , तिनीहरूको ठेगाना आदि देहायको तालिकामा देखाईएकोछ ।

तालिका ८९ : वडा नं. ९ सहारेका १- ५ कक्षामा भर्ना भएका विद्यार्थी संख्या र विद्यालय विवरण

क्र.स.	विद्यालयको नाम	विद्यार्थी भर्ना २०७३													
		कक्षा १		कक्षा २		कक्षा ३		कक्षा ४		कक्षा ५		कक्षा १ - ५		जम्मा	
		म.	पु.	म.	पु.	म.	पु.	म.	पु.	म.	पु.	म.	पु.		
१	प्रा.वि.नादेकोट	२१	१९	७	१४	१०	१६					३८	४९	८७	
२	ने.रा.प्रा.वि. भुल्के सहारे	१६	११	७	१०	८	१२	१६	१०	१५	१४	६२	५७	११९	
३	ने.रा.प्रा.वि. दाप्चा साजगौरा सहारे	११	१८	१०	७	८	८					२९	३३	६२	
४	ने.रा.नि.मा.वि. थग्लेनी	१५	७	१८	१३	१०	१३	१६	१५	२१	१९	८०	६७	१४७	
५	सरस्वती मा.वि. सिमघाट	७	६	९	८	१३	५	९	१२	८	१६	४६	४७	९३	
	जम्मा	७०	६१	५१	५२	४९	५४	४१	३७	४४	४९	२५५	२५३	५०८	

श्रोत : जिल्ला शिक्षा कार्यालय सुर्खेत २०७३

तालिका ९० : वडा नं. ९ सहारेका कक्षा ६- १० मा भर्ना भएका विद्यार्थी संख्या र विद्यालय विवरण

सि.नं.	विद्यालयको नाम	विद्यार्थी भर्ना २०७३													
		कक्षा ६		कक्षा ७		कक्षा ८		कक्षा ९		कक्षा १०		कक्षा ६ र १०		जम्मा	
		म.	पु.	म.	पु.	म.	पु.	म.	पु.	म.	पु.	म.	पु.		
१	ने.रा.नि.मा.वि. थग्लेनी	२३	२६	२५	२०	२९	१८					७७	६४	१४१	
२	सरस्वती मा.वि. सिमघाट	३१	२०	३७	१८	४२	२१	४३	३५	३२	२५	१८५	११९	३०४	
	जम्मा	५४	४६	६२	३८	७१	३९	४३	३५	३२	२५	२६२	१८३	४४५	

श्रोत : जिल्ला शिक्षा कार्यालय सुर्खेत २०७३

गुर्भाकोट नगरपालिका वडा नं. ९ सहारेमा ५ वटा सामुदायिक विद्यालयहरू रहेका छन् । यी सामुदायिक विद्यालयहरूमा बालविकास केन्द्र देखि माध्यमिक तहसम्मको पढाई हुनेगरेको छ । यस गुर्भाकोट नगरपालिका वडा नं. ९ सहारेका यी सामुदायिक विद्यालयहरूमा ५१७ जना छात्रा र ४३६ जना छात्र गरी जम्मा ९५३ जनाले अध्ययन गरिरहेका छन् । ५ वटा विद्यालयहरू मध्ये ४ वटा आधारभूत र १ वटा माध्यमिक तहका विद्यालयहरू रहेका छन् ।

गुर्भाकोट नगरपालिका वडा नं १० घुमखहरेमा बाल बच्चाहरूको चौतर्फी विकास र सानै उमेर देखि स्कुलमा जाने बानीको विकास गराउनका लागि सामुदायिक स्तरमा बालविकास केन्द्र, आधारभूत विद्यालय र माध्यमिक विद्यालय सञ्चालनमा

ल्याएकोछ । यस गुर्भाकोट नगरपालिकामा अन्तर्गत वडा नं १० घुमखहरेमा भएका सामुदायिक विद्यालयहरूको विवरण, विद्यार्थी संख्या, विद्यालयको नाम , तिनीहरूको ठेगाना आदि देहायको तालिकामा देखाईएको छ ।

तालिका ९१ : वडा नं. १० घुमखहरेको १- ५ कक्षामा भर्ना भएका विद्यार्थी संख्या र विद्यालय विवरण

क्र.स.	विद्यालयको नाम	विद्यार्थी भर्ना २०७३												
		वडा नं. १० घुमखहरे		कक्षा १		कक्षा २		कक्षा ३		कक्षा ४		कक्षा ५		कक्षा १ - ५
		म.	पु.	म.	पु.	म.	पु.	म.	पु.	म.	पु.	म.	पु.	जम्मा
१	ने.रा.प्रा.वि. हनिमान घुमखहरे	१	६	१	३	७	२	२	५	४	२	१५	१८	३३
२	भेरी उ.मा.वि.घुमखहरे	१३	६	१९	१०	१०	८	७	१५	२०	१३	६९	५२	१२१
३	ने.रा.नि.मा.वि. डांफे भेडावारी	९	४	९	४	८	६	९	११	२१	१०	५६	३५	९१
	जम्मा	२३	१६	२९	१७	२५	१६	१८	३१	४५	२५	१४०	१०५	२४५

श्रोत : जिल्ला शिक्षा कार्यालय सुर्खेत २०७३

तालिका ९२ : वडा नं. १० घुमखहरेको को ६- १० कक्षामा भर्ना भएका विद्यार्थी संख्या र विद्यालय विवरण

सि.नं.	विद्यालयको नाम	विद्यार्थी भर्ना २०७३												
		कक्षा ६		कक्षा ७		कक्षा ८		कक्षा ९		कक्षा १०		कक्षा ६ र १०		जम्मा
	वडा नं. १० घुमखहरे	म.	पु.	म.	पु.	म.	पु.	म.	पु.	म.	पु.	म.	पु.	
१	ने.रा.प्रा.वि. हनिमान घुमखहरे											०	०	०
२	भेरी उ.मा.वि.घुमखहरे	३८	२६	२६	३३	४५	४१	६१	५३	४७	३१	२१७	१८४	४०१
३	ने.रा.नि.मा.वि. डांफे भेडावारी	१६	१५	१५	१४	१६	१४					४७	४३	९०
	जम्मा	५४	४१	४१	४७	६१	५५	६१	५३	४७	३१	२६४	२२७	४९१

श्रोत : जिल्ला शिक्षा कार्यालय सुर्खेत २०७३

गुर्भाकोट नगरपालिका वडा नं. १० घुमखहरेमा ३ वटा सामुदायिक विद्यालयहरू रहेका छन् । यी सामुदायिक विद्यालयहरूमा वालविकास केन्द्र देखि आधारभूत तहसम्मको पढाई हुनेगरेको छ । गुर्भाकोट नगरपालिकामा वडा नं. १० घुमखहरेका यी सामुदायिक विद्यालयहरूमा ४०४ जना छात्रा र ३३२ जना छात्र गरी जम्मा ७३६ जनाले अध्ययन गरिरहेका छन् । ३ वटा विद्यालयहरू मध्ये २ वटा आधारभूत तहका र १ वटा माध्यमिक तहका विद्यालय रहेका छन् ।

गुर्भाकोट नगरपालिकामा वडा नं ११ घुमखहरेका वाल बच्चाहरूको चौतर्फी विकास र सानै उमेर देखि स्कुलमा जाने वानीको विकास गराउनका लागि सामुदायिक स्तरमा वालविकास केन्द्र, आधारभूत विद्यालय र माध्यमिक विद्यालय सञ्चालनमा ल्याएकोछ । यस गुर्भाकोट नगरपालिकामा वडा नं ११ घुमखहरेमा भएका सामुदायिक विद्यालयहरूको विवरण, विद्यार्थी संख्या, विद्यालयको नाम , तिनीहरूको ठेगाना आदि देहायको तालिकामा देखाईएको छ ।

तालिका ९३ : वडा नं. ११ घुमखहरेको १- ५ कक्षामा भर्ना भएका विद्यार्थी संख्या र विद्यालय विवरण

क्र.स.	विद्यालयको नाम	विद्यार्थी भर्ना २०७३												
		कक्षा १		कक्षा २		कक्षा ३		कक्षा ४		कक्षा ५		कक्षा १ - ५		जम्मा
	वडा नं. ११ घुमखहरे	म.	पु.	म.	पु.	म.	पु.	म.	पु.	म.	पु.	म.	पु.	
१	जनसेवा प्रा.वि.वर्मागार घुमखहरे	९	९	६	५	२	६					१७	२०	३७

२	जनसेवा प्रा.वि. पिडडांडा	१	१	१	२	१	०	०	२	३	२	६	७	१३
३	ने.रा.प्रा.वि. भित्रिखोला घुमखहरे	१०	८	२	६	४	३	४	५	६	३	२६	२५	५१
४	ने.रा.प्रा.वि. अवलसुर्मा घुमखहरे	३	३	३	१	३	२	४	१	२	३	१५	१०	२५
५	ने.रा.प्रा.वि. नारडगीमसेरी	११	१४	२	४	८	८	२	१०	२	८	२५	४४	६९
६	राधाकृष्ण प्रा.वि. ठिम्नीगाउ	९	६	१०	५	८	१२	६	५	५	७	३८	३५	७३
७	सूर्यज्योती नि.मा.वि.आंपगैरा	१४	६	८	४	२	५	१	५	७	१	३२	२१	५३
	जम्मा	५७	४७	३२	२७	२८	३६	१७	२८	२५	२४	१५९	१६२	३२१

श्रोत : जिल्ला शिक्षा कार्यालय सुर्खेत २०७३

तालिका ९४ : वडा नं. ११ घुमखहरेका को ६- १० कक्षामा भर्ना भएका विद्यार्थी संख्या र विद्यालय विवरण

सि.नं.	विद्यालयको नाम	विद्यार्थी भर्ना २०७३												
		कक्षा ६		कक्षा ७		कक्षा ८		कक्षा ९		कक्षा १०		कक्षा ६ र १०		
		म.	पु.	म.	पु.	म.	पु.	म.	पु.	म.	पु.	म.	पु.	जम्मा
१	सूर्यज्योती नि.मा.वि.आंपगैरा	६	८	६	६	१३	११					२५	२५	५०
	जम्मा	६	८	६	६	१३	११	०	०	०	०	२५	२५	५०

श्रोत : जिल्ला शिक्षा कार्यालय सुर्खेत २०७३

गुर्भाकोट नगरपालिका वडा नं. ११ घुमखहरेमा ७ वटा सामुदायिक विद्यालयहरू रहेका छन्। यी सामुदायिक विद्यालयहरूमा बालविकास केन्द्र देखि आधारभूत तहसम्मको पढाई हुनेगरेको छ। गुर्भाकोट नगरपालिकामा वडा नं. ११ घुमखहरेका यी सामुदायिक विद्यालयहरूमा १८४ जना छात्रा र १८७ जना छात्र गरी जम्मा ३७१ जनाले अध्ययन गरिरहेका छन्। ७ वटा विद्यालयहरू मध्ये ७ वटै रहेका छन्।

गुर्भाकोट नगरपालिकामा वडा नं १२ दहचौरको बाल बच्चाहरूको चौतर्फी विकास र सानै उमेर देखि स्कूलमा जाने बानीको विकास गराउनका लागि सामुदायिक स्तरमा बालविकास केन्द्र, आधारभूत विद्यालय र माध्यमिक विद्यालय सञ्चालनमा ल्याएको छ। यस गुर्भाकोट नगरपालिकामा वडा नं १२ दहचौरमा भएका सामुदायिक विद्यालयहरूको विवरण, विद्यार्थी संख्या, विद्यालयको नाम, तिनीहरूको ठेगाना आदि देहायको तालिकामा देखाईएको छ।

तालिका ९५ : वडा न १२ दहचौरको १- ५ सम्ममा भर्ना भएका विद्यार्थी संख्या र विद्यालय विवरण

क्र.स.	विद्यालयको नाम	विद्यार्थी भर्ना २०७३												
		कक्षा १		कक्षा २		कक्षा ३		कक्षा ४		कक्षा ५		कक्षा १ - ५		
		म.	पु.	म.	पु.	म.	पु.	म.	पु.	म.	पु.	म.	पु.	जम्मा
१	प्रा.वि. सिमले दहचौर	६	९	३	५	८	८					१७	२२	३९
२	जनता प्रा. वि.सुवाघाट दहचौर	८	६	३	७	७	१०	९	१४	८	९	३५	४६	८१
३	सरस्वती प्रा.वि. राइके दहचौर	६	४	१	१२	११	१०	६	१३	४	५	२८	४४	७२
४	शान्ति प्रा.वि. डवाडडवाडे दहचौर	७	६	२	२	१	४	५	१	१	५	१६	१८	३४
५	कुमार प्रा.वि. पिपलटाकुरा दहचौर	६	११	७	४	१२	७	५	२	९	५	३९	२९	६८
६	सूर्यज्योती प्रा.वि. टाटी दहचौर	५	५	३	२	३	३	३	३	५	२	१९	१५	३४

७	ने.रा.मा.वि.ज्यामिरेचौर दहचौर	३	९	३	४	३	६	११	१४	९	८	२९	४१	७०
	जम्मा	४१	५०	२२	३६	४५	४८	३९	४७	३६	३४	१८३	२१५	३९८

श्रोत : जिल्ला शिक्षा कार्यालय सुर्खेत २०७३

तालिका ९६ : वडा नं. १२ दहचौरको ६- १० सम्ममा भर्ना भएका विद्यार्थी संख्या र विद्यालय विवरण

सि.नं.	विद्यालयको नाम	विद्यार्थी भर्ना २०७३												
		कक्षा ६		कक्षा ७		कक्षा ८		कक्षा ९		कक्षा १०		कक्षा ६ र १०		
		म.	पु.	म.	पु.	म.	पु.	म.	पु.	म.	पु.	म.	पु.	जम्मा
१	ने.रा.मा.वि.ज्यामिरे चौर दहचौर	२८	४४	४३	२८	३१	२७	३४	२८	३१	१८	१६७	१४५	३१२
	जम्मा	२८	४४	४३	२८	३१	२७	३४	२८	३१	१८	१६७	१४५	३१२

श्रोत : जिल्ला शिक्षा कार्यालय सुर्खेत २०७३

गुर्भाकोट नगरपालिका वडा नं १२ दहचौरमा वटा ७ सामुदायिक विद्यालयहरू रहेका छन्। यी सामुदायिक विद्यालयहरूमा बालविकास केन्द्र देखि माध्यमिक तहसम्मको पढाई हुनेगरेको छ। यस गुर्भाकोट नगरपालिकामा वडा नं १२ दहचौरका यी सामुदायिक विद्यालयहरूमा ३५० जना छात्रा र ३६० जना छात्र गरी जम्मा ७१० जनाले अध्ययन गरिरहेका छन्। ७ वटा विद्यालयहरू मध्ये ६ वटा आधारभूत र १ वटा माध्यमिक तहका विद्यालयहरू रहेका छन्।

गुर्भाकोट नगरपालिका वडा नं १३ गुमीका बाल बच्चाहरूको चौतर्फी विकास र सानै उमेर देखि स्कुलमा जाने बानीको विकास गराउनका लागि सामुदायिक स्तरमा बालविकास केन्द्र, आधारभूत विद्यालय र माध्यमिक विद्यालय सञ्चालनमा ल्याएको छ। यस गुर्भाकोट नगरपालिका वडा नं १३ गुमीमा भएका सामुदायिक विद्यालयहरूको विवरण, विद्यार्थी संख्या, विद्यालयको नाम, तिनीहरूको ठेगाना आदि देहायको तालिकामा देखाईएको छ।

तालिका ९७ : वडा नं. १३ गुमीको १- ५ सम्ममा भर्ना भएका विद्यार्थी संख्या र विद्यालय विवरण

क्र.स.	विद्यालयको नाम	विद्यार्थी भर्ना २०७३												
		कक्षा १		कक्षा २		कक्षा ३		कक्षा ४		कक्षा ५		कक्षा १ - ५		
		म.	पु.	म.	पु.	म.	पु.	म.	पु.	म.	पु.	म.	पु.	जम्मा
१	आदर्श प्रा. वि. सैया गुमी	१७	११	११	१२	१२	८	१४	१६	२५	२९	७९	७६	१५५
२	जनकल्याण प्रा.वि. सेराघारी	३	४	३		१	३					७	७	१४
३	कालिका प्रा.वि. भम्का गुमी	६	४	५	४	४	३	२	८			१७	१९	३६
४	ने.रा.नि.मा.वि.नयाँगाउँ गुमी	६	१	१७	११	३०	२६	४८	४१	४०	३१	१४१	११०	२५१
५	आनन्द उ.मा.वि.गुमी	०										०	०	०
	जम्मा	३२	२०	३६	२७	४७	४०	६४	६५	६५	६०	२४४	२१२	४५६

श्रोत : जिल्ला शिक्षा कार्यालय सुर्खेत २०७३

तालिका ९८ : वडा नं. १३ गुमीका ६- १० सम्ममा भर्ना भएका विद्यार्थी संख्या र विद्यालय विवरण

सि.नं.	विद्यालयको नाम	विद्यार्थी भर्ना २०७३												
		कक्षा ६		कक्षा ७		कक्षा ८		कक्षा ९		कक्षा १०		कक्षा ६ र १०		
		म.	पु.	म.	पु.	म.	पु.	म.	पु.	म.	पु.	म.	पु.	जम्मा
	वडा नं. १३ गुमी													

१	ने.रा.नि.मा.वि.नयाँगाउँ गुमी	२६	३७	३९	२९	२९	३८					९४	१०४	१९८
२	आनन्द उ.मा.वि.गुमी	५१	५८	४७	४९	५२	४६	१७	२१	१५३	१५७	३२०	३३१	६५१
	जम्मा	७७	९५	८६	७८	८१	८४	१७	२१	१५३	१५७	४१४	४३५	८४९

श्रोत : जिल्ला शिक्षा कार्यालय सुर्खेत २०७३

गुर्भाकोट नगरपालिका वडा नं १३ गुमीमा ५ वटा सामुदायिक विद्यालयहरू रहेका छन् । यी सामुदायिक विद्यालयहरूमा बालविकास केन्द्र देखि आधारभूत तहसम्मको पढाईहुने गरेकोछ । यस गुर्भाकोट नगरपालिका वडा नं १३ गुमीका यी सामुदायिक विद्यालयहरूमा ६५८ जना छात्रा र ६४७ जना छात्र गरी जम्मा १३०५ जनाले अध्ययन गरिरहेका छन् । ५ वटा मध्य ४ वटा विद्यालयहरू आधारभूत र १ वटा माध्यामिक तहका विद्यालय रहेका छन् ।

गुर्भाकोट नगरपालिका वडा नं १४ गुमीका बाल बच्चाहरूको चौतर्फी विकास र सानै उमेर देखि स्कुलमा जाने बानीको विकास गराउनका लागि सामुदायिक स्तरमा बालविकास केन्द्र, आधारभूत विद्यालय र माध्यमिक विद्यालय सञ्चालनमा ल्याएको छ । यस गुर्भाकोट नगरपालिका वडा नं १४ गुमीमा भएका सामुदायिक विद्यालयहरूको विवरण, विद्यार्थी संख्या, विद्यालयको नाम , तिनीहरूको ठेगाना आदि देहायको तालिकामा देखाईएको छ ।

तालिका ९९ : वडा नं. १४ गुमीको १- ५ सम्ममा भर्ना भएका विद्यार्थी संख्या र विद्यालय विवरण

क्र.स.	विद्यालयको नाम वडा नं. १४ गुमी	विद्यार्थी भर्ना २०७३													
		कक्षा १		कक्षा २		कक्षा ३		कक्षा ४		कक्षा ५		कक्षा १ - ५		जम्मा	
		म.	पु.	म.	पु.	म.	पु.	म.	पु.	म.	पु.	म.	पु.		
१	पर्वत प्रा.वि.घुयलपानी गुमी	३	१	१	६	५	१०					९	१७	२६	
२	प्रा.वि.अम्बापुर गुमी	४	४	१	१		३	५	३	५	३	१५	१४	२९	
३	चन्द्रज्योति प्रा.वि. नेप्टेकाडा गुमी	५	१५	१	८	२	२					८	२५	३३	
४	ने.रा.प्रा.वि. बेटेनी गुमी	५	२	२	२		४					७	८	१५	
५	जन संयुक्त प्रा.वि. कृष्णनगर	५	१०	४	१०	१२	५	१०	१३	८	९	३९	४७	८६	
६	शिव प्रा.वि.भर्लेनी गुमी	५	३	६	४	८	४	६	४	५	११	३०	२६	५६	
७	ने.रा.निमावि पंडितकाल्ला गुमी	१०	६	११	१०	८	६	२४	११	१३	१२	६६	४५	१११	
	जम्मा	३७	४१	२६	४१	३५	३४	४५	३१	३१	३५	१७४	१८२	३५६	

श्रोत : जिल्ला शिक्षा कार्यालय सुर्खेत २०७३

तालिका १०० : वडा नं. १४ गुमीका ६- १० सम्ममा भर्ना भएका विद्यार्थी संख्या र विद्यालय विवरण

सि.नं.	विद्यालयको नाम वडा नं. १४ गुमी	विद्यार्थी भर्ना २०७३												
		कक्षा ६		कक्षा ७		कक्षा ८		कक्षा ९		कक्षा १०		कक्षा ६ र १०		जम्मा
		म.	पु.	म.	पु.	म.	पु.	म.	पु.	म.	पु.	म.	पु.	
७	ने.रा.निमावि पंडितकाल्ला गुमी	१४	११	७	१६	८	१६					२९	४३	७२
	जम्मा	१४	११	७	१६	८	१६	०	०	०	०	२९	४३	७२

श्रोत : जिल्ला शिक्षा कार्यालय सुर्खेत २०७३

गुर्भाकोट नगरपालिका वडा नं १४ गुमीमा ७ वटा सामुदायिक विद्यालयहरू रहेका छन् । यी सामुदायिक विद्यालयहरूमा बालविकास केन्द्र देखि आधारभूत तहसम्मको पढाईहुने गरेकोछ । यस गुर्भाकोट नगरपालिका वडा नं १४ गुमीका यी

सामुदायिक विद्यालयहरूमा २०३ जना छात्रा र २२५ जना छात्र गरी जम्मा ५२७ जनाले अध्ययन गरिरहेका छन् । ७ वटा मध्य ६ वटै विद्यालयहरू आधारभूत तहका विद्यालय रहेका छन् ।

४०.१ दलित विद्यार्थीको विवरण

तालिका १०१ : गुर्भाकोट नगरपालिका वडा नं.१ मालारानी २०७३ मा भर्ना भएका दलित विद्यार्थीको विवरण

क्र.स.	विद्यालयको नाम	दलित विद्यार्थी भर्ना २०७३										जम्मा
		कक्षा १	कक्षा २	कक्षा ३	कक्षा ४	कक्षा ५	कक्षा ६	कक्षा ७	कक्षा ८	कक्षा ९	कक्षा १०	
	वडा नं.१ मालारानी											
१	प्रा.वि. फलांटे मालारानी	७	२	४	४	२						१९
२	प्रा.वि.तुसारेपानी मालारानी	०	१	४		१						६
३	जनज्योति प्रा.वि. काल्चे, मालारानी	६	३	७	५	७						२८
४	प्र.नि.मा.वि.राम्रीकांडा मालारानी	६	८	९	५	९	५	४	६			५२
	जम्मा	१९	१४	२४	१४	१९	५	४	६	०	०	१०५

श्रोत : जिल्ला शिक्षा कार्यालय सुर्खेत २०७३

गुर्भाकोट नगरपालिका वडा नं.१ मालारानी मा ४ वटा सामुदायिक विद्यालयहरू रहेका छन् । यी सामुदायिक विद्यालयहरूमा वालविकास केन्द्र देखि उच्च माध्यमिक तहसम्मको पढाई हुनेगरेको छ । यस गुर्भाकोट नगरपालिका वडा नं.१ मालारानीका यी सामुदायिक विद्यालयहरूमा १०५ जना दलितछात्र तथा छात्रा अध्ययन गरिरहेका छन् ।

तालिका १०२ : गुर्भाकोट नगरपालिका वडा नं.२ मालारानी २०७३ मा भर्ना भएका दलित विद्यार्थीको विवरण

क्र.स.	विद्यालयको नाम	दलित विद्यार्थी भर्ना २०७३										जम्मा
		कक्षा १	कक्षा २	कक्षा ३	कक्षा ४	कक्षा ५	कक्षा ६	कक्षा ७	कक्षा ८	कक्षा ९	कक्षा १०	
	वडा नं.२ मालारानी											
१	जनकल्याण प्रा.वि.खोलाडाव					१						१
२	प्रा.वि. दरखासे मालारानी	२	५	१								८
३	पा.वि. पल्लोमालारानी		१									१
४	ज्ञानज्योति प्रावि फुलफुले	१	५	१								७
५	नै.रा.नि.मा.वि. रपट			२		१	५	६	६			२०
६	जन ज्ञान भण्डार उमा.वि.कोटखोला	५	१०	८	१२	११	१९	२१	१९	४१	३४	१८०
	जम्मा	८	२१	१२	१२	१३	२४	२७	२५	४१	३४	२१७

श्रोत : जिल्ला शिक्षा कार्यालय सुर्खेत २०७३

गुर्भाकोट नगरपालिका वडा नं.२ मालारानी मा ६ वटा सामुदायिक विद्यालयहरू रहेका छन् । यी सामुदायिक विद्यालयहरूमा वालविकास केन्द्र देखि उच्च माध्यमिक तहसम्मको पढाईहुने गरेको छ । यस गुर्भाकोट नगरपालिका वडा नं.२ मालारानीका यी सामुदायिक विद्यालयहरूमा २१७ जना दलितछात्र तथा छात्रा अध्ययन गरिरहेका छन् ।

तालिका १०३ : गुर्भाकोट नगरपालिका वडा नं.३ धारापानीमा २०७३ मा भर्ना भएका दलित विद्यार्थीको विवरण

क्र.स.	विद्यालयको नाम	दलित विद्यार्थी भर्ना २०७३										जम्मा
		कक्षा १	कक्षा २	कक्षा ३	कक्षा ४	कक्षा ५	कक्षा ६	कक्षा ७	कक्षा ८	कक्षा ९	कक्षा १०	
१	भगवती प्रा.वि.धारापानी	२३	११	१३	९	१३						६९
२	प्रा.वि.जुरीचुला टिमुरे धारापानी	२	२	६								१०
३	ने.रा.प्रा. वि. पिपलचौतारा, धारा	११	७	४	८	७						३७
४	गंगादेवी प्रा.वि.अवलकुरिल्य		१									१
५	प्रा.वि. वथानडाडा धारापानी	५	३	१०	४	२						२४
६	प्रा. वि. डोव धारापानी	२	२	२	३	२						११
७	प्रा.वि.लामिडाडा धारापानी	१०	३	३	४	३						२३
८	कालिका मा.वि.नादे	३	५	२	४	६	२९	३९	३१	४१	१७	१७७
	जम्मा	५६	३४	४०	३२	३३	२९	३९	३१	४१	१७	३५२

श्रोत : जिल्ला शिक्षा कार्यालय सुर्खेत २०७३

गुर्भाकोट नगरपालिका वडा नं.३ धारापानीमा ८ वटा सामुदायिक विद्यालयहरू रहेका छन् । यी सामुदायिक विद्यालयहरूमा वालविकास केन्द्र देखि माध्यमिक तहसम्मको पढाईहुने गरेकोछ । यस गुर्भाकोट नगरपालिका वडा नं.३ धारापानीका यी सामुदायिक विद्यालयहरूमा ३५२ जना दलितछात्र तथा छात्रा अध्ययन गरिरहेका छन् ।

तालिका १०४ : गुर्भाकोट नगरपालिका वडा नं.४ सहारेमा २०७३ मा भर्ना भएका दलित विद्यार्थीको विवरण

क्र.स.	विद्यालयको नाम	दलित विद्यार्थी भर्ना २०७३										जम्मा
		कक्षा १	कक्षा २	कक्षा ३	कक्षा ४	कक्षा ५	कक्षा ६	कक्षा ७	कक्षा ८	कक्षा ९	कक्षा १०	
१	प्रा.वि. कोटमाभुखर्क सहारे		१४	१०	९	७						४०
२	ने.रा.प्रा.वि. पोखरा सहारे	०	०	०	०	०						०
३	शिव प्रा.वि. आपखोली सहारे	२	३	१	१	२						९
४	जनसेवा उ.मा.वि.सहारे									३८	३८	७६
५	जनसेवा नि.मा.वि. सहारे	११	१०	१५	१८	१३	३३	२२	१९			१४१
	जम्मा	१३	२७	२६	२८	२२	३३	२२	१९	३८	३८	२६६

श्रोत : जिल्ला शिक्षा कार्यालय सुर्खेत २०७३

गुर्भाकोट नगरपालिका वडा नं.४ सहारेमा ५ वटा सामुदायिक विद्यालयहरू रहेका छन् । यी सामुदायिक विद्यालयहरूमा वालविकास केन्द्र देखि उच्च माध्यमिक तहसम्मको पढाईहुने गरेकोछ । यस गुर्भाकोट नगरपालिका वडा नं.४ सहारेका यी सामुदायिक विद्यालयहरूमा २६६ जना दलितछात्र तथा छात्रा अध्ययन गरिरहेका छन् ।

तालिका १०५ : गुर्भाकोट नगरपालिका वडा नं. ५ सहारेमा २०७३ मा भर्ना भएका दलित विद्यार्थीको विवरण

क्र.स.	विद्यालयको नाम	दलित विद्यार्थी भर्ना २०७३										जम्मा
		कक्षा १	कक्षा २	कक्षा ३	कक्षा ४	कक्षा ५	कक्षा ६	कक्षा ७	कक्षा ८	कक्षा ९	कक्षा १०	
१	सरश्वती प्रा.वि.निग्लेनी सहारे	९	१३	८	९	८						४७
२	श्रृजना प्रा.वि.फाटवेतेनी सहारे	३	६	४	५	६						२४
३	सूर्यजन पवित्र प्रा.वि. सउर सहारे	१६	१३	७	५							४१
४	निमावि ओखले	११	१३	१७	१३	१५	१९	१३	१८			११९
५	ने.रा.निमा.वि. भालुखोला सहारे	१०	१४	१०	१०	१६	१४	९	१८			१०१
	जम्मा	४९	५९	४६	४२	४५	३३	२२	३६	०	०	३३२

श्रोत : जिल्ला शिक्षा कार्यालय सुर्खेत २०७३

गुर्भाकोट नगरपालिका वडा नं. ५ सहारेमा ५ वटा सामुदायिक विद्यालयहरू रहेका छन् । यी सामुदायिक विद्यालयहरूमा बालविकास केन्द्र देखि उच्च माध्यमिक तहसम्मको पढाईहुने गरेकोछ । यस गुर्भाकोट नगरपालिका वडा नं. ५ सहारेका यी सामुदायिक विद्यालयहरूमा ३३२ जना दलितछात्र तथा छात्रा अध्ययन गरिरहेका छन् ।

तालिका १०६ : गुर्भाकोट नगरपालिका वडा नं. ६ मेहेलकुना मा २०७३ मा भर्ना भएका दलित विद्यार्थीको विवरण

क्र.स.	विद्यालयको नाम	दलित विद्यार्थी भर्ना २०७३										जम्मा
		कक्षा १	कक्षा २	कक्षा ३	कक्षा ४	कक्षा ५	कक्षा ६	कक्षा ७	कक्षा ८	कक्षा ९	कक्षा १०	
१	जनसेवा प्रा.वि. नक्कले	१२	११	१०	१०	१०						५३
२	ने.रा.प्रा.वि. केरेनी मेहेलकुना	१०	११	१०	९	४						४४
३	रामचन्द्र प्रा.वि.तोरीवारी	५	८	११	१४	१०						४८
४	ने.रा.प्रा.वि.पिपलचौतारा मेहेलकुना	२		२								४
५	ने.रा.नि.मा.वि. सोत्तरखोली	२६	१७	२४	४२	२०	३८	४६	४२			२५५
६	ने.रा.उ.मा.वि. वडाखोली	१३	२०	३६	३२	२९	५४	४१	५४	८७	७५	४४१
	जम्मा	६८	६७	९३	१०७	७३	९२	८७	९६	८७	७५	८४५

श्रोत : जिल्ला शिक्षा कार्यालय सुर्खेत २०७३

गुर्भाकोट नगरपालिका वडा नं. ६ मेहेलकुना मा ६ वटा सामुदायिक विद्यालयहरू रहेका छन् । यी सामुदायिक विद्यालयहरूमा बालविकास केन्द्र देखि उच्च माध्यमिक तहसम्मको पढाईहुने गरेकोछ । यस गुर्भाकोट नगरपालिका वडा नं. ६ मेहेलकुनाका यी सामुदायिक विद्यालयहरूमा ८४५ जना दलितछात्र तथा छात्रा अध्ययन गरिरहेका छन् ।

तालिका १०७ : गुर्भाकोट नगरपालिका वडा नं. ७ मेहेलकुना मा २०७३ मा भर्ना भएका दलित विद्यार्थीको विवरण

क्र.स.	विद्यालयको नाम	दलित विद्यार्थी भर्ना २०७३										जम्मा
		कक्षा १	कक्षा २	कक्षा ३	कक्षा ४	कक्षा ५	कक्षा ६	कक्षा ७	कक्षा ८	कक्षा ९	कक्षा १०	
	वडा नं. ७ मेहेलकुना											

१	ज्ञानसेवा प्रा.वि.नाङ्गी	५	६	४	१	६						२२
२	श्रृजना प्रा.वि. श्रीवानी मेहेलकुना	१४	१०	१५	९	५						५३
३	ने.रा.मा.वि. कोष्ठी	२५	३१	४६	४०	३४	६४	५६	३२	३४	२७	३८९
	जम्मा	४४	४७	६५	५०	४५	६४	५६	३२	३४	२७	४६४

श्रोत : जिल्ला शिक्षा कार्यालय सुर्खेत २०७३

गुर्भाकोट नगरपालिका वडा नं . ७ मेहेलकुनामा ७ वटा सामुदायिक विद्यालयहरू रहेका छन् । यी सामुदायिक विद्यालयहरूमा वालविकास केन्द्र देखि उच्च माध्यमिक तहसम्मको पढाईहुने गरेकोछ । यस गुर्भाकोट नगरपालिका वडा नं . ७ मेहेलकुनाका यी सामुदायिक विद्यालयहरूमा ४६४ जना दलितछात्र तथा छात्रा अध्ययन गरिरहेका छन् ।

तालिका १०८ : गुर्भाकोट नगरपालिका वडा न . ८ मेहेलकुना मा २०७३ मा भर्ना भएका दलित विद्यार्थीको विवरण

क्र.स.	विद्यालयको नाम	दलित विद्यार्थी भर्ना २०७३										जम्मा
		कक्षा १	कक्षा २	कक्षा ३	कक्षा ४	कक्षा ५	कक्षा ६	कक्षा ७	कक्षा ८	कक्षा ९	कक्षा १०	
१	विद्यासागर प्रा.वि. सुंगुरखाली	१६	१६	१३	२०	१८						८३
२	सूर्यज्योति प्रा.वि.मेहेलकुना	२३	२४	३०	३६	४५						१५८
३	सरश्वती निमा.वि.शरी मेहेलकुना	१९	२७	१३	२६	२०	१८	१३	४४			१८०
४	सूर्यज्योति उमाविमेहेलकुना						४२	३५	३३	४४	५६	२१०
	जम्मा	५८	६७	५६	८२	८३	६०	४८	७७	४४	५६	६३९

श्रोत : जिल्ला शिक्षा कार्यालय सुर्खेत २०७३

गुर्भाकोट नगरपालिका वडा नं . ८ मेहेलकुना मा ४ वटा सामुदायिक विद्यालयहरू रहेका छन् । यी सामुदायिक विद्यालयहरूमा वालविकास केन्द्र देखि उच्च माध्यमिक तहसम्मको पढाईहुने गरेकोछ । यस गुर्भाकोट नगरपालिका वडा नं . ८ मेहेलकुनाका यी सामुदायिक विद्यालयहरूमा ६३९ जना दलितछात्र तथा छात्रा अध्ययन गरिरहेका छन् ।

तालिका १०९ : गुर्भाकोट नगरपालिका वडा नं. ९ सहारेमा २०७३ मा भर्ना भएका दलित विद्यार्थीको विवरण

क्र.स.	विद्यालयको नाम	दलित विद्यार्थी भर्ना २०७३										जम्मा
		कक्षा १	कक्षा २	कक्षा ३	कक्षा ४	कक्षा ५	कक्षा ६	कक्षा ७	कक्षा ८	कक्षा ९	कक्षा १०	
१	प्रा.वि.नादेकोट	२३	१०	१३								४६
२	ने.रा.प्रा.वि. भुल्के सहारे	८	१	४	५	८						२६
३	ने.रा.प्रा.वि. दाप्चा साजगैरा सहारे	४		२								६
४	ने.रा.नि.मा.वि. थग्लेनी	९	१९	११	८	१८	१८	११	१७			१११
५	सरस्वती मा.वि. सिमघाट	९	१०	१०	९	११	१७	१७	३१	३०	३१	१७५
	जम्मा	५३	४०	४०	२२	३७	३५	२८	४८	३०	३१	३६४

श्रोत : जिल्ला शिक्षा कार्यालय सुर्खेत २०७३

गुर्भाकोट नगरपालिका वडा नं. ९ सहारेमा ५ वटा सामुदायिक विद्यालयहरू रहेका छन् । यी सामुदायिक विद्यालयहरूमा वालविकास केन्द्र देखि उच्च माध्यमिक तहसम्मको पढाईहुने गरेकोछ । यस गुर्भाकोट नगरपालिका वडा नं. ९ सहारेका यी सामुदायिक विद्यालयहरूमा ३६४ जना दलितछात्र तथा छात्रा अध्ययन गरिरहेका छन् ।

तालिका ११० : गुर्भाकोट नगरपालिका वडा नं. १० घुमखहरे मा २०७३ मा भर्ना भएका दलित विद्यार्थीको विवरण

क्र.स.	विद्यालयको नाम	दलित विद्यार्थी भर्ना २०७३										जम्मा
		कक्षा १	कक्षा २	कक्षा ३	कक्षा ४	कक्षा ५	कक्षा ६	कक्षा ७	कक्षा ८	कक्षा ९	कक्षा १०	
१	ने.रा.प्रा.वि. हनिमान घुमखहरे	५	१	५	५	१						१७
२	भेरी उ.मा.वि.घुमखहरे	१४	२४	१३	१२	२३	३०	२२	३०	४७	२४	२३९
३	ने.रा.नि.मा.वि. डांफे भेडावारी	३	३	३	१०	१०	१६	१०	१९			७४
	जम्मा	२२	२८	२१	२७	३४	४६	३२	४९	४७	२४	३३०

श्रोत : जिल्ला शिक्षा कार्यालय सुर्खेत २०७३

गुर्भाकोट नगरपालिका वडा नं. १० घुमखहरे मा ३ वटा सामुदायिक विद्यालयहरू रहेका छन् । यी सामुदायिक विद्यालयहरूमा वालविकास केन्द्र देखि माध्यमिक तहसम्मको पढाईहुने गरेकोछ । यस गुर्भाकोट नगरपालिका वडा नं. १० घुमखहरेका यी सामुदायिक विद्यालयहरूमा ३३० जना दलितछात्र तथा छात्रा अध्ययन गरिरहेका छन् ।

तालिका १११ : गुर्भाकोट नगरपालिका वडा नं. ११ घुमखहरे मा २०७३ मा भर्ना भएका दलित विद्यार्थीको विवरण

क्र.स.	विद्यालयको नाम	दलित विद्यार्थी भर्ना २०७३										जम्मा
		कक्षा १	कक्षा २	कक्षा ३	कक्षा ४	कक्षा ५	कक्षा ६	कक्षा ७	कक्षा ८	कक्षा ९	कक्षा १०	
१	जनसेवा प्रा.वि.वर्मागार घुमखहरे	१३	९	७								२९
२	जनसेवा प्रा.वि. पिडडांडा	१	२		२							५
३	ने.रा.प्रा.वि. भित्रिखोला घुमखहरे	५		५	१	२						१३
४	ने.रा.प्रा.वि. अवलसुर्मा घुमखहरे		१		१	१						३
५	ने.रा.प्रा.वि. नारडगीमसेरी	१४	३	१०	६	३						३६
६	राधाकृष्ण प्रा.वि. ठिम्नीगाउँ	९	६	७	४	६						३२
७	सूर्यज्योति नि.मा.वि.आंपगौरा		१	१		१	३	२	४			१२
	जम्मा	४२	२२	३०	१४	१३	३	२	४	०	०	१३०

श्रोत : जिल्ला शिक्षा कार्यालय सुर्खेत २०७३

गुर्भाकोट नगरपालिका वडा नं. ११ घुमखहरे मा ७ वटा सामुदायिक विद्यालयहरू रहेका छन् । यी सामुदायिक विद्यालयहरूमा वालविकास केन्द्र देखि एचच माध्यमिक तहसम्मको पढाईहुने गरेकोछ । यस गुर्भाकोट नगरपालिका वडा नं. ११ घुमखहरेका यी सामुदायिक विद्यालयहरूमा १३० जना दलितछात्र तथा छात्रा अध्ययन गरिरहेका छन् ।

तालिका ११२ : गुर्भाकोट नगरपालिका वडा नं. १२ दहचौर मा २०७३ मा भर्ना भएका दलित विद्यार्थीको विवरण

क्र.स.	विद्यालयको नाम	दलित विद्यार्थी भर्ना २०७३										जम्मा
		कक्षा १	कक्षा २	कक्षा ३	कक्षा ४	कक्षा ५	कक्षा ६	कक्षा ७	कक्षा ८	कक्षा ९	कक्षा १०	
१	प्रा.वि. सिमले दहचौर	२		१								३
२	जनता प्रा. वि.सुवाघाट दहचौर	५	२	७	५	२						२१
३	सरश्वती प्रा.वि. राइके दहचौर	३	९	१३	१४	५						४४
४	शान्ति प्रा.वि. डवाडडवाडे दहचौर	१०	४	३	५	५						२७
५	कुमार प्रा.वि. पिपलटाकुरा दहचौर	१४	७	१२	५	६						४४
६	सूर्यज्योति प्रा.वि. टाटी दहचौर	२	२	२	५	३						१४
७	ने.रा.मा.वि.ज्यामिरेचौर दहचौर	९	६	५	१०	४	२८	३१	२५	२७	१२	१५७
	जम्मा	४५	३०	४३	४४	२५	२८	३१	२५	२७	१२	३१०

श्रोत : जिल्ला शिक्षा कार्यालय सुर्खेत २०७३

गुर्भाकोट नगरपालिका वडा नं. १२ दहचौर मा ७ वटा सामुदायिक विद्यालयहरू रहेका छन् । यी सामुदायिक विद्यालयहरूमा वालविकास केन्द्र देखि माध्यमिक तहसम्मको पढाईहुने गरेकोछ । यस गुर्भाकोट नगरपालिका वडा नं. १२ दहचौरका यी सामुदायिक विद्यालयहरूमा ३१० जना दलितछात्र तथा छात्रा अध्ययन गरिरहेका छन् ।

तालिका ११३ : गुर्भाकोट नगरपालिका वडा नं. १३ गुमी मा २०७३ मा भर्ना भएका दलित विद्यार्थीको विवरण

क्र.स.	विद्यालयको नाम	दलित विद्यार्थी भर्ना २०७३										जम्मा
		कक्षा १	कक्षा २	कक्षा ३	कक्षा ४	कक्षा ५	कक्षा ६	कक्षा ७	कक्षा ८	कक्षा ९	कक्षा १०	
१	आर्दश प्रा. वि. सैया गुमी	२०	१०	६	९	१६						६१
२	जनकल्याण प्रा.वि. सेराघारी	२	२	४								८
३	कालिका प्रा.वि. भम्का गुमी	७	७	४	६							२४
४	ने.रा.नि.मा.वि.नयांगाउ गुमी	१	६	१३	१६	१६	७	७	३			६९
५	आनन्द उ.मा.वि.गुमी						४४	४१	३२	९	६८	१९४
	जम्मा	३०	२५	२७	३१	३२	५१	४८	३५	९	६८	३५६

श्रोत : जिल्ला शिक्षा कार्यालय सुर्खेत २०७३

गुर्भाकोट नगरपालिका वडा नं. १३ गुमीमा ५ वटा सामुदायिक विद्यालयहरू रहेका छन् । यी सामुदायिक विद्यालयहरूमा वालविकास केन्द्र देखि माध्यमिक तहसम्मको पढाईहुने गरेकोछ । यस गुर्भाकोट नगरपालिका वडा नं. १३ गुमीका यी सामुदायिक विद्यालयहरूमा ३५६ जना दलितछात्र तथा छात्रा अध्ययन गरिरहेका छन् ।

तालिका ११४ : गुर्भाकोट नगरपालिका वडा नं.१४ गुमीमा २०७३ मा भर्ना भएका दलित विद्यार्थीको विवरण

क्र.स.	विद्यालयको नाम	दलित विद्यार्थी भर्ना २०७३										जम्मा
		कक्षा १	कक्षा २	कक्षा ३	कक्षा ४	कक्षा ५	कक्षा ६	कक्षा ७	कक्षा ८	कक्षा ९	कक्षा १०	
	वडा नं. १४ गुमी											

१	पर्वत प्रा.वि.घुयलपानी गुमी	२	३	५								१०
२	प्रा.वि.अम्वापुर गुमी	२		२	७	३						१४
३	चन्द्रज्योति प्रा.वि. नेप्टेकाडा गुमी	२										२
४	ने.रा.प्रा.वि. बेतेनी गुमी	१		१								२
५	जन संयुक्त प्रा.वि. कृष्णनगर	३	४	३	४	५						१९
६	शिव प्रा.वि.भर्लेनी गुमी	५	३	४	३	१०						२५
७	ने.रा.निमावि पंडितकाल्ला गुमी	४	७	३	१२	४	५	६	५			४६
	जम्मा	१९	१७	१८	२६	२२	५	६	५	०	०	११८

श्रोत : जिल्ला शिक्षा कार्यालय सुर्खेत २०७३

गुर्भाकोट नगरपालिका वडा नं. १४ गुमीमा ७ वटा सामुदायिक विद्यालयहरू रहेका छन् । यी सामुदायिक विद्यालयहरूमा बालविकास केन्द्र देखि उच्च माध्यमिक तहसम्मको पढाईहुने गरेकोछ । यस गुर्भाकोट नगरपालिका वडा नं. १४ गुमीका यी सामुदायिक विद्यालयहरूमा ११८ जना दलितछात्र तथा छात्रा अध्ययन गरिरहेका छन् ।

४१. पाँच बर्ष र सो भन्दा माथिकाको शैक्षिक अबस्था

तालिका ११५ : पाँच बर्ष र सो भन्दा माथिकाको शैक्षिक अबस्था

वडा नं	गाँउको नाम र लिङ्ग	जम्मा	विभिन्न शैक्षिक तह पार गरेका जनसंख्याको विवरण									अनौपचारिक	अनुत्तरीत	
			सामान्य	प्राथमिक	निम्न माध्यमिक	माध्यमिक	एस एल सी	प्लस टु तह	स्नातक	स्नातकोत्तर र सो भन्दा माथि	अन्य			
१, २	मालारानी													
	पुरुष	१,९१०	४९	८८७	४३९	१८९	१३४	५९	३१	४	-	११८	-	
	महिला	१,७५९	५०	७७७	३९१	१४८	९८	३५	१२	-	-	२४७	१	
	जम्मा	३,६६९	९९	१,६६४	८३०	३३७	२३२	९४	४३	४	-	३६५	१	
३	धारापानी													
	पुरुष	९१५	२५	४७९	२२०	१०४	५६	२४	६	-	-	१	-	
	महिला	७९२	२३	४४०	२२०	७२	२५	१०	१	-	-	१	-	
	जम्मा	१,७०७	४८	९१९	४४०	१७६	८१	३४	७	-	-	२	-	
४,५,९	सहारे													
	पुरुष	३,७६६	१६८	१,७९१	८६७	३६६	२६४	१२४	२८	२	-	८१	२५	
	महिला	३,४८३	१५४	१,७९६	८६८	३०७	२१०	८५	८	-	-	१०१	३४	
	जम्मा	७,२४९	३२२	३,५८७	१,७३५	६७३	४७४	२०९	३६	२	-	१८२	५९	
६,७,८	मेहेलकुना													
	पुरुष	२,९३७	८३	१,४२९	६८४	३२५	११९	१०९	४२	१३	८	१०८	१७	
	महिला	३,२७४	७१	१,५६०	८५७	३२०	१०८	८०	१३	४	५	२४१	१५	
	जम्मा	६,२११	१५४	२,९८९	१,५४१	६४५	२२७	१८९	५५	१७	१३	३४९	३२	
१०,११	घुमखहरे													
	पुरुष	१,३७३	६६	५८८	३३७	१६१	१०९	२४	१६	५	-	६३	४	
	महिला	१,४९३	५९	६४२	४०८	१३६	९३	२३	४	४	-	१२०	४	
	जम्मा	२,८६६	१२५	१,२३०	७४५	२९७	२०२	४७	२०	९	-	१८३	८	
१२	दहचौर													
	पुरुष	९०६	३६	३५१	२३६	१२७	६६	४८	१७	२	-	१९	४	

	महिला	९२७	३५	३६७	२४७	१३८	६७	१९	१०	-	-	४०	४
	जम्मा	१,८३३	७१	७८८	४८३	२६५	१३३	६७	२७	२	-	५९	८
१३,१४	गुमी												
	पुरुष	२,३६८	११६	१,०४८	५६५	२६४	१५८	९३	२२	१०	१	८८	३
	महिला	२,४८८	१११	१,०७७	६६२	२५०	१५३	७४	९	२	-	१४६	४
	जम्मा	४,८५६	२२७	२,१२५	१,२२७	५१४	३११	१६७	३१	१२	१	२३४	७
जम्मा	पुरुष	१४,१२५	५४३	६,५७३	३,३४८	१,५३६	९०६	४८१	१६२	३६	९	४७८	५३
	महिला	१४,२१६	५०३	६,५७९	३,६५३	१,३७१	७५४	३२६	५७	१०	५	८९६	६२
	जम्मा	२८,३४१	१,०४६	१३,१५२	७,००१	२,९०७	१,६६०	८०७	२१९	४६	१४	१,३७४	११५

श्रोत : राष्ट्रिय जनगणना २०६८

गुर्भाकोट नगरपालिकामा ५ वर्ष भन्दा माथिका जनसंख्याको शैक्षिक अवस्था हेर्दा सामान्य साक्षरमा १०४६ जना, प्राथमिक तह सम्मको शिक्षा हासिल गरेका १३१५२, निम्न माध्यमिक तह सम्मको शिक्षा हासिल गरेका ७००१, माध्यमिक तह सम्मको शिक्षा हासिल गरेका २९०७, एस.एल.सी. सम्मको शिक्षा हासिल गरेका १६६०, प्रमाणपत्र तह सम्मको शिक्षा हासिल गरेका ८०७, स्नातक तह सम्मको शिक्षा हासिल गरेका २१९, स्नातकोत्तर वा सो भन्दा माथि सम्मको शिक्षा हासिल गरेका ४६ जना र अन्य शिक्षा हासिल गरेका १४ जना, तथा अनौपचारिक शिक्षा हासिल गरेका १३७४ जना र अनुत्तरित ११५ जना रहेका छन् ।

४२. विद्यालयमा भर्ना नभएका तथा विद्यालय छाडेका बालबालिकाहरुको बिबरण

गुर्भाकोट नगरपालिकामा पनि नेपालका अन्य गाउँहरुमा जस्तै यहाँका बालबालिकाहरु पनि भर्ना नै नहुने र भर्ना भएका विद्यार्थीहरुमा पनि विद्यालय छाड्ने प्रवृत्ती छ। तर यसको बारेमा जिल्ला शिक्षा कार्यालय तथा विद्यालय श्रोतकेन्द्रमा सम्पर्क गर्दा कुनै आधिकारिक तथ्याङ्क प्राप्त गर्न सकिएन।

४३. कुल साक्षरता दरमा महिलाहरुको हिस्सा

नेपालको कुल साक्षरता दरमा २०६८ को जनगणना अनुसार महिलाको साक्षरता ५८ प्रतिशत रहेकोछ। त्यसैगरी २०६८ को जनगणना अनुसार गुर्भाकोट नगरपालिका अन्तर्गत रहेका साविकको मालारानीमा महिला साक्षरता दर ७०.४२ प्रतिशत, धारापानीको महिला साक्षरता दर ५३.५१ प्रतिशत, सहारेको महिला साक्षरता दर ६४.५ प्रतिशत, मेहेलकुनाको महिला साक्षरता दर ६५.६३ प्रतिशत, घुमखहरेको ६३.७९ प्रतिशत, दहचौरको ६०.६७ र गुमीको महिला साक्षरता दर ६९.१३ प्रतिशत रहेकोछ।

४४. वडा अनुसार साक्षरता प्रतिशत

तालिका ११६ : गुर्भाकोट नगरपालिकाको साक्षरता दर

वडा नं	गाँउको नाम	साक्षरता दर प्रतिशतमा		
		जम्मा	पुरुष	महिला
१, २	मालारानी	७७.३५	८५.०७	७०.४२
३	धारापानी	६९.६	७०.८६	५३.५१
४, ५, ९	सहारे	७९.५९	७९.७६	६४.५
६, ७, ८	मेहेलकुना	७९.०९	७८.९४	६५.६३
१०, ११	घुमखहरे	६९.३३	७६.६४	६३.७९
१२	दहचौर	६७.७८	७७	६०.६७
१३, १४	गुमी	७५.६५	८४.०२	६९.१३

श्रोत : राष्ट्रिय जनगणना २०६८

गुर्भाकोट नगरपालिका वडा अनुसार रा.ज. २०६८ अनुसारको साक्षरता दरलाई पुरुष र महिला प्रतिशतलाई हेर्दा वडा नं. १ र २ मालारानीमा जम्मा साक्षर ७७.३५ प्रतिशत मध्ये ८५.०७ प्रतिशत पुरुष तथा ७०.४२ प्रतिशत महिला साक्षर थिए। यसैगरी वडा नं. ३ धारापानीमा ६९.६ प्रतिशत साक्षर मध्ये ७०.८६ प्रतिशत पुरुष तथा ५३.५१ प्रतिशत महिला साक्षर थिए। वडा नं. ४, ५ र ९ सहारेमा जम्मा ७९.५९ प्रतिशत साक्षर मध्ये ७९.७६ पुरुष तथा ६४.५ प्रतिशत महिला साक्षर रहेका थिए। यसका साथै वडा नं. ६, ७ र ८ मेहेलकुनामा जम्मा ७९.०९ प्रतिशत साक्षर मध्ये ७८.९४ पुरुष तथा ६५.६३ प्रतिशत महिला साक्षर रहेका थिए। यसका साथै वडा नं १० र ११ घुमखहरेमा जम्मा ६९.३३ प्रतिशत साक्षर मध्ये ७६.६४ पुरुष तथा ६३.७९ प्रतिशत महिला साक्षर रहेका थिए। यसका साथै वडा नं. १२ दहचौरमा जम्मा ६७.७८ प्रतिशत साक्षर मध्ये ७७.०० प्रतिशत पुरुष तथा ६०.६७ प्रतिशत महिला साक्षर रहेका थिए। यसका साथै वडा नं. १३ र १४ गुमीमा जम्मा ७५.६५ प्रतिशत साक्षर मध्ये ८४.०२ प्रतिशत पुरुष तथा ६९.१३ प्रतिशत महिला साक्षर रहेका थिए।

४५. बालविकास केन्द्रको विवरण

गुर्भाकोट नगरपालिकामा बाल बच्चाहरुको चौतर्फी विकासका लागि सामुदायिक विद्यालयमा आधारित विभिन्न बाल विकास केन्द्रहरुको स्थापना तथा सञ्चालन गरिएको छ । यी बालविकास केन्द्रहरुको विवरण, बालविकास केन्द्रहरुमा पढ्ने विद्यार्थीहरुको संख्या आदि देहायवमोजिम तालिकामा देखाईएकोछ ।

तालिका ११७ : गुर्भाकोट नगरपालिकाका सामुदायिक विद्यालयमा आधारित बालविकास केन्द्रहरुको विवरण

गाउँको नाम	बाल विकास केन्द्रको जम्मा संख्या	भर्ना भएका बालबालिका संख्या		
		बालक	बालिका	जम्मा
मालारानी	६	७१	७५	१४६
सहारे	९	९७	१००	१९७
धारापानी	५	४८	४४	९२
मेहेलकुना	१०	११५	१३१	२४६
दहचौर	७	७२	७८	१५०
गुमी	५	३९	५६	९५
घुमखहरे	४	५६	३६	९२
जम्मा	४६	४९८	५२०	१०१८

श्रोत : जिल्ला शिक्षा कार्यालय, सुर्खेत २०७३

गुर्भाकोट नगरपालिकामा सामुदायिक विद्यालयमा आधारित ४६ वटा बालविकास केन्द्र सञ्चालनमा आएकाछन् । यी बालविकास केन्द्रहरुमा ४९८ बालक र ५२० बालिका गरी शैक्षिक शत्र २०७३ मा १०१८ जना अध्ययन गरिरहेका छन् ।

४६. बाल सञ्जालको अवस्था

नेपाल सरकारले बालबालिकाहरुको समग्र विकासका लागि विशेष कार्यक्रमको व्यवस्था गरेको छ । जसमा स्थानीय निकायको बजेट विनियोजन गर्दा बालबालिका हरुका लागि १० प्रतिशत अलग गर्नुपर्ने, बालमैत्री विकास, बालमैत्री शिक्षा, बाल क्लबहरुको गठन, बालसञ्जालको गठन लगाएतका रहेका छन् । यस नगरपालिकाका विद्यालय स्तरमा केही र केही समुदाय स्तरमा रहेका बालबालिकालाई समावेश गरीने नीतिगत व्यवस्था भएता पनि यसको प्रारम्भमा जिल्ला महिला तथा बालबालिका कार्यालयले व्यवस्थापकीय जिम्मेवारी लिएता पनि हाल आएर स्थानीय निकायमा नै बजेट तथा कार्यक्रम संचालन हुनथाले पछि यसको महत्व अझ प्रभावकारी हुन थालेको छ ।

४७. विशेष शिक्षातर्फ स्रोत कक्षामा अध्ययनरत छात्र/छात्राको विवरण

नेपाल सरकारले सबै विशेषताका भएका बालबालिकाहरुको शैक्षिक अवसरका लागि विभिन्न किसिमका शैक्षिक कार्यक्रमहरु संचालनमा ल्याएको पाइन्छ । यि मध्य विशेष आवश्यकता भएका विद्यार्थीहरुलाई शिक्षा उपलब्ध गराउने हेतुले विशेष स्रोत कक्षाको अवधारणा ल्याएको पाइन्छ । हाल यस नगरपालिकामा विशेष शिक्षा सञ्चालन कुनै पनि विद्यालयमा सञ्चालन भएको छैन ।

४८. विद्यालहरुमा शौचालयको विवरण

तालिका ११८ : गुर्भाकोट नगरपालिका वडा न १ मा रहेका सामुदायिक विद्यालयको चर्पिको विवरण

क्र.स.	विद्यालयको नाम	शौचालय				
	वडा न १	सबैले प्रयोग गर्ने किसिमको	शिक्षक शिक्षका लागि भिन्दा भिन्दै	छात्रछात्राका लागि भिन्दा भिन्दै	अपङ्गका लागि भिन्दै	शौचालय नभएको
१	प्रा.वि. फलाटे मालारानी	छैन	छैन	छ	छैन	
२	प्रा.वि.तुसारेपानी मालारानी	छैन	छैन	छ	छैन	
३	जनज्योति प्रा.वि. काल्चे, मालारानी	छैन	छैन	छ	छैन	
४	प्र.नि.मा.वि.राप्तीकांडा मालारानी	छैन	छैन	छ	छैन	

श्रोत : जिल्ला शिक्षा कार्यालय, सुर्खेत २०७३

तालिका ११९ : गुर्भाकोट नगरपालिका वडा न २ मा रहेका सामुदायिक विद्यालयको चर्पिको विवरण

क्र.स.	विद्यालयको नाम	शौचालय				
	वडा न २	सबैले प्रयोग गर्ने किसिमको	शिक्षक शिक्षका लागि भिन्दा भिन्दै	छात्रछात्राका लागि भिन्दा भिन्दै	अपङ्गका लागि भिन्दै	शौचालय नभएको
१	जनकल्याण प्रा.वि.खोलाडाव	छैन	छैन	छ	छैन	
२	प्रा.वि. दरखासे मालारानी	छैन	छैन	छ	छैन	
३	पा.वि. पल्लोमालारानी	छैन	छैन	छ	छैन	
४	ज्ञानज्योति प्रावि फुलफुले	छैन	छैन	छ	छैन	
५	नै.रा.नि.मा.वि. रपट	छैन	छैन	छ	छैन	
६	जन ज्ञाननभण्डार उमा.वि.कोटखोला	छैन	छैन	छ	छैन	

श्रोत : जिल्ला शिक्षा कार्यालय, सुर्खेत २०७३

तालिका १२० : गुर्भाकोट नगरपालिका वडा न ३ मा रहेका सामुदायिक विद्यालयको चर्पिको विवरण

क्र.स.	विद्यालयको नाम	शौचालय				
	वडा न ३	सबैले प्रयोग गर्ने किसिमको	शिक्षक शिक्षकाका लागि भिन्दा भिन्दै	छात्रछात्राका लागि भिन्दा भिन्दै	अपङ्गका लागि भिन्दै	शौचालय नभएको
१	भगवती प्रा.वि.धारापानी	छैन	छैन	छ	छैन	
२	प्रा.वि.जुरीचुला टिमुरे धारापानी	छैन	छैन	छ	छैन	
३	ने.रा.प्रा. वि. पिपलचौतारा, धारा	छैन	छैन	छ	छैन	
४	गंगादेवी प्रा.वि.अवलकुरिल्य	छैन	छैन	छ	छैन	
५	प्रा.वि. वथानडाडा धारापानी	छैन	छैन	छ	छैन	
६	प्रा. वि. डोव धारापानी	छैन	छैन	छ	छैन	
७	प्रा.वि.लामिडाडा धारापानी	छैन	छैन	ट	छैन	

८	कालिका मा.वि.नादे	छैन	छैन	ठ	छैन	
---	-------------------	-----	-----	---	-----	--

श्रोत :सम्बन्धित विद्यालयको अभिलेख, २०७२

तालिका १२१ : गुर्भाकोट नगरपालिकामा वडा न ४ मा रहेका सामुदायिक विद्यालयको चर्पिको विवरण

क्र.स.	विद्यालयको नाम	शौचालय				
	वडा न ४	सवैल् प्रयोग गर्ने किसिमको	शिक्षक शिक्षकाका लागि भिन्दा भिन्दै	छात्रछात्राका लागि भिन्दा भिन्दै	अपङ्गका लागि भिन्दै	शौचालय नभएको
१	प्रा.वि. कोटमाभुखर्क सहारे	छैन	छैन	छ	छैन	
२	ने.रा.प्रा.वि. पोखरा सहारे	छैन	छैन	छ	छैन	
३	शिव प्रा.वि. आपखोली सहारे	छैन	छैन	छ	छैन	
४	जनसेवा उ.मा.वि.सहारे	छैन	छैन	छ	छैन	
५	जनसेवा नि.मा.वि. सहारे	छैन	छैन	छ	छैन	

श्रोत : जिल्ला शिक्षा कार्यालय, सुर्खेत २०७३

तालिका १२२ : गुर्भाकोट नगरपालिका वडा न ५ मा रहेका सामुदायिक विद्यालयको चर्पिको विवरण

क्र.स.	विद्यालयको नाम	शौचालय				
	वडा न ५	सवैल् प्रयोग गर्ने किसिमको	शिक्षक शिक्षकाका लागि भिन्दा भिन्दै	छात्रछात्राका लागि भिन्दा भिन्दै	अपङ्गका लागि भिन्दै	शौचालय नभएको
१	सरश्वती प्रा.वि.निग्लेनी सहारे	छैन	छैन	छ	छैन	
२	श्रृजना प्रा.वि.फाटवेतेनी सहारे	छैन	छैन	छ	छैन	
३	सूर्यजन पवित्र प्रा.वि. सउर सहारे	छैन	छैन	छ	छैन	
४	निमावि ओखले	छैन	छैन	छ	छैन	
५	ने.रा.निमा.वि. भालुखोला सहारे	छैन	छैन	छ	छैन	

श्रोत : जिल्ला शिक्षा कार्यालय, सुर्खेत २०७३

तालिका १२३ : गुर्भाकोट नगरपालिका वडा न ६ मा रहेका सामुदायिक विद्यालयको चर्पिको विवरण

क्र.स.	विद्यालयको नाम	शौचालय				
	वडा न ६	सवैल् प्रयोग गर्ने किसिमको	शिक्षक शिक्षकाका लागि भिन्दा भिन्दै	छात्रछात्राका लागि भिन्दा भिन्दै	अपङ्गका लागि भिन्दै	शौचालय नभएको
१	जनसेवा प्रा.वि. नक्कले	छैन	छैन	छ	छैन	
२	ने.रा.प्रा.वि. केरेनी मेहेलकुना	छैन	छैन	छैन	छैन	
३	रामचन्द्र प्रा.वि.तोरीवारी	छैन	छैन	छ	छैन	

४	ने.रा.प्रा.वि.पिपलचौतारा महेलकुना	छैन	छैन	छ	छैन	
५	ने.रा.नि.मा.वि. सोत्तरखोली	छैन	छैन	छ	छैन	
६	ने.रा.उ.मा.वि. वडाखोली	छैन	छैन	छ	छैन	

श्रोत : जिल्ला शिक्षा कार्यालय, सुर्खेत २०७३

तालिका १२४ : गुर्भाकोट नगरपालिका वडा न ७ मा रहेका सामुदायिक विद्यालयको चर्पिको विवरण

क्र.स.	विद्यालयको नाम	शौचालय				
	वडा न ७	सबैल प्रयोग गर्ने किसिमको	शिक्षक शिक्षिकाका लागि भिन्दा भिन्दै	छात्रछात्राका लागि भिन्दा भिन्दै	अपङ्गका लागि भिन्दै	शौचालय नभएको
१	ज्ञान सेवा प्रा.वि.नाङ्गी	छैन	छैन	छ	छैन	
२	श्रृजना प्रा.वि. श्रीवानी महेलकुना	छैन	छैन	छ	छैन	
३	ने.रा.मा.वि. कोष्ठी	छैन	छैन	छ	छैन	

श्रोत : जिल्ला शिक्षा कार्यालय, सुर्खेत २०७३

तालिका १२५ : गुर्भाकोट नगरपालिका वडा न ८ मा रहेका सामुदायिक विद्यालयको चर्पिको विवरण

क्र.स.	विद्यालयको नाम	शौचालय				
	वडा न ८	सबैल प्रयोग गर्ने किसिमको	शिक्षक शिक्षिकाका लागि भिन्दा भिन्दै	छात्रछात्राका लागि भिन्दा भिन्दै	अपङ्गका लागि भिन्दै	शौचालय नभएको
१	विद्यासागर प्रा.वि. सुंगुरखाली	छैन	छैन	छ	छैन	
२	सूर्यज्योति प्रा.वि.मेहेलकुना	छैन	छैन	छ	छैन	
३	सरस्वती निमा.वि.घारी मेहेलकुना	छैन	छैन	छ	छैन	
४	सूर्यज्योति उमावि मेहेलकुना	छैन	छैन	छ	छैन	

श्रोत : जिल्ला शिक्षा कार्यालय, सुर्खेत २०७३

तालिका १२६ : गुर्भाकोट नगरपालिका वडा न ९ मा रहेका सामुदायिक विद्यालयको चर्पिको विवरण

क्र.स.	विद्यालयको नाम	शौचालय				
	वडा न ९	सबैल प्रयोग गर्ने किसिमको	शिक्षक शिक्षिकाका लागि भिन्दा भिन्दै	छात्रछात्राका लागि भिन्दा भिन्दै	अपङ्गका लागि भिन्दै	शौचालय नभएको
१	प्रा.वि.नादेकोट	छैन	छैन	छ	छैन	
२	ने.रा.प्रा.वि. भुल्के सहारे	छैन	छैन	छ	छैन	
३	ने.रा.प्रा.वि. दाप्चा साजगौरा सहारे	छैन	छैन	छैन	छैन	
४	ने.रा.नि.मा.वि. थग्लेनी	छैन	छैन	छ	छैन	
५	सरस्वती मा.वि. सिमघाट	छैन	छैन	छ	छैन	

श्रोत : जिल्ला शिक्षा कार्यालय, सुर्खेत २०७३

तालिका १२७ : गुर्भाकोट नगरपालिका वडा न १० मा रहेका सामुदायिक विद्यालयको चर्पिको विवरण

क्र.स.	विद्यालयको नाम	शौचालय				
	वडा न १०	सवैल प्रयोग गर्ने किसिमको	शिक्षक शिक्षकाका लागि भिन्दा भिन्दै	छात्रछात्राका लागि भिन्दा भिन्दै	अपङ्गका लागि भिन्दै	शौचालय नभएको
१	ने.रा.प्रा.वि. हनिमान घुमखहरे	छैन	छैन	छ	छैन	
२	भेरी उ.मा.वि.घुमखहरे	छैन	छैन	छ	छैन	
३	ने.रा.नि.मा.वि. डांफे भेडावारी	छैन	छैन	छ	छैन	

श्रोत : जिल्ला शिक्षा कार्यालय, सुर्खेत २०७३

तालिका १२८ : गुर्भाकोट नगरपालिका वडा न ११ मा रहेका सामुदायिक विद्यालयको चर्पिको विवरण

क्र.स.	विद्यालयको नाम	शौचालय				
	वडा न ११	सवैल प्रयोग गर्ने किसिमको	शिक्षक शिक्षकाका लागि भिन्दा भिन्दै	छात्रछात्राका लागि भिन्दा भिन्दै	अपङ्गका लागि भिन्दै	शौचालय नभएको
१	जनसेवा प्रा.वि.वर्मागार घुमखहरे	छैन	छैन	छ	छैन	
२	जनसेवा प्रा.वि. पिडडांडा	छैन	छैन	छ	छैन	
३	ने.रा.प्रा.वि. भित्रिखोला घुमखहरे	छैन	छैन	छ	छैन	
४	ने.रा.प्रा.वि. अवलसुर्मा घुमखहरे	छैन	छैन	छ	छैन	
५	ने.रा.प्रा.वि. नारडगीमसेरी	छैन	छैन	छ	छैन	
६	राधाकृष्ण प्रा.वि. ठिग्नीगाउ	छैन	छैन	छ	छैन	
७	सूर्यज्योति नि.मा.वि.आपगौरा	छैन	छैन	छ	छैन	

श्रोत : जिल्ला शिक्षा कार्यालय, सुर्खेत २०७३

तालिका १२९ : गुर्भाकोट नगरपालिका वडा न १२ मा रहेका सामुदायिक विद्यालयको चर्पिको विवरण

क्र.स.	विद्यालयको नाम	शौचालय				
	वडा न १२	सवैल प्रयोग गर्ने किसिमको	शिक्षक शिक्षकाका लागि भिन्दा भिन्दै	छात्रछात्राका लागि भिन्दा भिन्दै	अपङ्गका लागि भिन्दै	शौचालय नभएको
१	प्रा.वि. सिमले दहचौर	छैन	छैन	छ	छैन	
२	जनता प्रा. वि.सुवाघाट दहचौर	छैन	छैन	छ	छैन	
३	सरस्वती प्रा.वि. राइके दहचौर	छैन	छैन	छ	छैन	
४	शान्ति प्रा.वि. डवाडडवाडे दहचौर	छैन	छैन	छ	छैन	
५	कुमार प्रा.वि. पिपलटाकुरा दहचौर	छैन	छैन	छ	छैन	
६	सूर्यज्योति प्रा.वि. टाटी दहचौर	छैन	छैन	छ	छैन	
७	ने.रा.मा.वि. ज्यामिरेचौर दहचौर	छैन	छैन	छ	छैन	

श्रोत : जिल्ला शिक्षा कार्यालय, सुर्खेत २०७३

तालिका १३० : गुर्भाकोट नगरपालिका वडा न १३ मा रहेका सामुदायिक विद्यालयको चर्पिको विवरण

क्र.स.	विद्यालयको नाम	शौचालय				
	वडा न १३	सबैल प्रयोग गर्ने किसिमको	शिक्षक शिक्षकाका लागि भिन्दा भिन्दै	छात्रछात्राका लागि भिन्दा भिन्दै	अपङ्गका लागि भिन्दै	शौचालय नभएको
१	आर्दश प्रा. वि. सैया गुमी	छैन	छैन	छ	छैन	
२	जनकल्याण प्रा.वि. सेराघारी	छैन	छैन	छ	छैन	
३	कालिका प्रा.वि. भम्का गुमी	छैन	छैन	छ	छैन	
४	ने.रा.नि.मा.वि.नयांगाउं गुमी	छैन	छैन	छ	छैन	
५	आनन्द उ.मा.वि.गुमी	छैन	छैन	छ	छैन	

श्रोत : जिल्ला शिक्षा कार्यालय, सुर्खेत २०७३

तालिका १३१ : गुर्भाकोट नगरपालिका वडा न १४ मा रहेका सामुदायिक विद्यालयको चर्पिको विवरण

क्र.स.	विद्यालयको नाम	शौचालय				
	वडा न १४	सबैल प्रयोग गर्ने किसिमको	शिक्षक शिक्षकाका लागि भिन्दा भिन्दै	छात्रछात्राका लागि भिन्दा भिन्दै	अपङ्गका लागि भिन्दै	शौचालय नभएको
१	पर्वत प्रा.वि.घुयलपानी गुमी	छैन	छैन	छ	छैन	
२	प्रा.वि.अम्वापुर गुमी	छैन	छैन	छ	छैन	
३	चन्द्रज्योति प्रा.वि. नेप्टेकाडा गुमी	छैन	छैन	छ	छैन	
४	ने.रा.प्रा.वि. बेतेनी गुमी	छैन	छैन	छ	छैन	
५	जन संयुक्त प्रा.वि. कृष्णनगर	छैन	छैन	छ	छैन	
६	शिव प्रा.वि.भर्लेनी गुमी	छैन	छैन	छ	छैन	
७	ने.रा.निमावि पडितकाल्ला गुमी	छैन	छैन	छ	छैन	

श्रोत : जिल्ला शिक्षा कार्यालय, सुर्खेत २०७३

४९. तहगत शिक्षक विवरण

तालिका १३२ : तहगत शिक्षक विवरण

तह	स्वीकृत दरवन्दीमा कार्यरत								राहत दरवन्दी			नीज श्रोत			तालिम प्राप्त शिक्षक संख्या	कुल जम्मा
	म.		पु		जम्मा		स्थायी									
	म	पु	म	पु	म	पु	म	पु	म	पु	जम्मा	म	पु	जम्मा		
प्रा.वि.	३३	१४०	१७३	१८	१०८	१५	३२	३४	१८	५२	६	४	१०	२२४	२३५	
नि.मा.वि.	८	३१	३९	४	२२	४	९	१	४	५	५	७	१२	५१	५६	

मा.वि	३	२०	२३	२	१४	१	६	९	१२	२१	३	८	११	४५	५५
जम्मा	४४	१९१	२३५	२४	१४४	२०	४७	४४	३४	७८	१४	१९	३३	३२०	३४६

श्रोत : जिल्ला शिक्षा कार्यालय सुर्खेत २०७३

गुर्भाकोट नगरपालिका वडा न १ मालारानी रहेका विद्यालयको विवरण, विद्यालयको तह तथा ती विद्यालयहरूमा कायम गरिएको दरबन्दी संख्या आदिको विवरण देहायबमोजिम दिईएको छ ।

तालिका १३३ : गुर्भाकोट नगरपालिका वडा नं १ मा रहेका विद्यालयको माध्यमिक तह सम्मको शिक्षक दरबन्दी विवरण

क्र.स.	विद्यालयको नाम	शिक्षक दरबन्दी २०७३														
		स्थायी		अस्थायी		राहात		परियोजना		निजि		जम्मा				
	शिक्षिका	शिक्षक	शिक्षिका	शिक्षक	शिक्षिका	शिक्षक	शिक्षिका	शिक्षक	शिक्षिका	शिक्षक	शिक्षिका	शिक्षक	शिक्षिका	शिक्षक	जम्मा	
१	प्रा.वि. फलाटे मालारानी		१		२									०	३	३
२	प्रा.वि.तुसारेपानी मालारानी			१	१									१	१	२
३	जनज्योति प्रा.वि. काल्चे, मालारानी					१								१	०	१
४	प्र.नि.मा.वि.राम्रीकांडा मालारानी	१	१		२		२							१	५	६
	जम्मा	१	२	१	५	१	२	०	०	०	०			३	९	१२

श्रोत : जिल्ला शिक्षा कार्यालय सुर्खेत २०७३

गुर्भाकोट नगरपालिका वडा न १ मालारानीमा रहेका ४ वटा विद्यालयहरूमा स्थायी शिक्षक ३ जना, अस्थायी शिक्षक ६ जना, राहात शिक्षक ३ जना र निजि श्रोतमा ० जना गरी जम्मा १२ जना शिक्षिका तथा शिक्षक रहेका छन् ।

तालिका १३४ : गुर्भाकोट नगरपालिका वडा न २ मा रहेका विद्यालयको माध्यमिक तह सम्मको शिक्षक दरबन्दी विवरण

क्र.स.	विद्यालयको नाम	शिक्षक दरबन्दी २०७३														
		स्थायी		अस्थायी		राहात		परियोजना		निजि		जम्मा				
	शिक्षिका	शिक्षक	शिक्षिका	शिक्षक	शिक्षिका	शिक्षक	शिक्षिका	शिक्षक	शिक्षिका	शिक्षक	शिक्षिका	शिक्षक	शिक्षिका	शिक्षक	जम्मा	
१	जनकल्याण प्रा.वि.खोलाडाब					१								१	०	१
२	प्रा.वि. दरखासे मालारानी		१		१	१					१			१	३	४
३	पा.वि. पल्लो मालारानी			२										२	०	२
४	ज्ञान ज्योति प्रावि फुलफुले					१								१	०	१
५	ने.रा.नि.मा.वि. रपट		३											०	३	३
६	जन ज्ञान भण्डार उमा.वि.कोटखोला	२	९	१	२		२			१	१	४	१४	१८	१८	१८
	जम्मा	२	१३	३	३	३	२	०	०	१	२	९	२०	२९	२९	२९

श्रोत : जिल्ला शिक्षा कार्यालय सुर्खेत २०७३

गुर्भाकोट नगरपालिका वडा न २ मालारानीमा रहेका ६ वटा विद्यालयहरूमा स्थायी शिक्षक १५ जना, अस्थायी शिक्षक ६ जना, राहात शिक्षक ५ जना र निजि श्रोतमा ३ जना गरी जम्मा २९ जना शिक्षका तथा शिक्षक रहेका छन् ।

तालिका १३५ : गुर्भाकोट नगरपालिका वडा न ३ मा रहेका विद्यालयको माध्यमिक तह सम्मको शिक्षक दरबन्दी विवरण

क्र.स.	विद्यालयको नाम	शिक्षक दरबन्दी २०७३													
		स्थायी		अस्थायी		राहात		परियोजना		निजि		जम्मा			
		शिक्षका	शिक्षक	शिक्षका	शिक्षक	शिक्षका	शिक्षक	शिक्षका	शिक्षक	शिक्षका	शिक्षक	शिक्षका	शिक्षक	जम्मा	
१	भगवती प्रा.वि.धारापानी		१			१							१	१	२
२	प्रा.वि.जुरीचुला टिमुरे धारापानी	१		१	१								२	१	३
३	ने.रा.प्रा. वि. पिपलचौतारा, धारा		१			१							०	२	२
४	गंगादेवी प्रा.वि.अवलकुरिल्य		१			१							१	१	२
५	प्रा.वि. बथानडाडा धारापानी		१		१								०	२	२
६	प्रा. वि. डोव धारापानी	१	१		१	१							२	२	४
७	प्रा.वि.लामिडाडा धारापानी		१		१	१							१	२	३
८	कालिका मा.वि.नादे		३	१	१								१	४	५
	जम्मा	२	९	२	५	४	१	०	०	०	०	०	८	१५	२३

श्रोत : जिल्ला शिक्षा कार्यालय सुर्खेत २०७३

गुर्भाकोट नगरपालिका वडा न ३ धारापानीमा रहेका ८ वटा विद्यालयहरूमा स्थायी शिक्षक ११ जना, अस्थायी शिक्षक ७ जना, राहात शिक्षक ५ जना र निजि श्रोतमा ० जना गरी जम्मा २३ जना शिक्षका तथा शिक्षक रहेका छन् ।

तालिका १३६ : गुर्भाकोट नगरपालिका वडा न ४ मा रहेका विद्यालयको माध्यमिक तह सम्मको शिक्षक दरबन्दी विवरण

क्र.स.	विद्यालयको नाम	शिक्षक दरबन्दी २०७३													
		स्थायी		अस्थायी		राहात		परियोजना		निजि		जम्मा			
		शिक्षका	शिक्षक	शिक्षका	शिक्षक	शिक्षका	शिक्षक	शिक्षका	शिक्षक	शिक्षका	शिक्षक	शिक्षका	शिक्षक	जम्मा	
१	प्रा.वि. कोटमाभुखर्क सहारे	१			२								१	२	३
२	ने.रा.प्रा.वि. पोखरा सहारे		१		१								०	२	२
३	शिव प्रा.वि. आपखोली सहारे		२	१									१	२	३
४	जनसेवा उ.मा.वि.सहारे		५	१	१								१	६	७
५	जनसेवा नि.मा.वि. सहारे	३	३		१								३	४	७
	जम्मा	४	११	२	५	०	०	०	०	०	०	०	६	१६	२२

श्रोत : जिल्ला शिक्षा कार्यालय सुर्खेत २०७३

गुर्भाकोट नगरपालिका वडा न ४ सहारेमा रहेका ५ वटा विद्यालयहरूमा स्थायी शिक्षक ८ जना, अस्थायी शिक्षक ६ जना, राहात शिक्षक ५ जना र निजि श्रोतमा ४ जना गरी जम्मा २३ जना शिक्षका तथा शिक्षक रहेका छन् ।

तालिका १३७ : गुर्भाकोट नगरपालिका वडा न ५ मा रहेका विद्यालयको माध्यमिक तह सम्मको शिक्षक दरबन्दी विवरण

क्र.स.	विद्यालयको नाम वडा न ५	शिक्षक दरबन्दी २०७३														
		स्थायी		अस्थायी		राहात		परियोजना		निजि		जम्मा				
		शिक्षका	शिक्षक	शिक्षका	शिक्षक	शिक्षका	शिक्षक	शिक्षका	शिक्षक	शिक्षका	शिक्षक	शिक्षका	शिक्षक	जम्मा		
१	सरश्वती प्रा.वि.निग्लेनी सहारे		१		१								०	२	२	
२	श्रृजना प्रा.वि.फाटवेतेनी सहारे							२						०	२	२
३	सूर्यजन पवित्र प्रा.वि. सउर सहारे							२						०	२	२
४	निमावि ओखले	२	१		१									२	२	४
५	ने.रा.निमा.वि. भालुखोला सहारे	१	४		१									१	५	६
	जम्मा	३	६	०	३	०	४	०	०	०	०		३	१३	१६	

श्रोत : जिल्ला शिक्षा कार्यालय सुर्खेत २०७३

गुर्भाकोट नगरपालिका वडा न ५ सहारेमा रहेका ५ वटा विद्यालयहरूमा स्थायी शिक्षक ९ जना, अस्थायी शिक्षक ३ जना, राहात शिक्षक ४ जना र निजि श्रोतमा ० जना गरी जम्मा १६ जना शिक्षका तथा शिक्षक रहेका छन् ।

तालिका १३८ : गुर्भाकोट नगरपालिका वडा न ६ मा रहेका विद्यालयको माध्यमिक तह सम्मको शिक्षक दरबन्दी विवरण

क्र.स.	विद्यालयको नाम वडा न ६	शिक्षक दरबन्दी २०७३														
		स्थायी		अस्थायी		राहात		परियोजना		निजि		जम्मा				
		शिक्षका	शिक्षक	शिक्षका	शिक्षक	शिक्षका	शिक्षक	शिक्षका	शिक्षक	शिक्षका	शिक्षक	शिक्षका	शिक्षक	जम्मा		
१	जनसेवा प्रा.वि. नक्कले		१			१	१							१	२	३
२	ने.रा.प्रा.वि. केरेनी मेहेलकुना						२							०	२	२
३	रामचन्द्र प्रा.वि.तोरीवारी	१				१	१							२	१	३
४	ने.रा.प्रा.वि.पिपलचौतारा मेहेलकुना			१		१								१	१	२
५	ने.रा.नि.मा.वि. सोत्तरखोली			१	१	१	२			२				४	३	७
६	ने.रा.उ.मा.वि. वडाखोली	२	११	१		५	६			१	१			९	१८	२७
	जम्मा	३	१२	३	१	८	१३	०	०	३	१		१७	२७	४४	

श्रोत : जिल्ला शिक्षा कार्यालय सुर्खेत २०७३

गुर्भाकोट नगरपालिका वडा न ६ मेहेलकुनामा रहेका ६ वटा विद्यालयहरूमा स्थायी शिक्षक १५ जना, अस्थायी शिक्षक ४ जना, राहात शिक्षक १८ जना र निजि श्रोतमा ३ जना गरी जम्मा ४४ जना शिक्षका तथा शिक्षक रहेका छन् ।

तालिका १३९ : गुर्भाकोट नगरपालिका वडा न ७ मा रहेका विद्यालयको माध्यमिक तह सम्मको शिक्षक दरबन्दी विवरण

क्र.स.	विद्यालयको नाम वडा न ७	शिक्षक दरबन्दी २०७३													
		स्थायी		अस्थायी		राहात		परियोजना		निजि		जम्मा			
		शिक्षका	शिक्षक	शिक्षका	शिक्षक	शिक्षका	शिक्षक	शिक्षका	शिक्षक	शिक्षका	शिक्षक	शिक्षका	शिक्षक	जम्मा	
१	ज्ञान नसेवा प्रा.वि.नाङ्गी					२							२	०	२
२	श्रृजना प्रा.वि. श्रीवानी मेहेलकुना			१	१					१			२	१	३
३	ने.रा.मा.वि. कोप्ची		३	२	१	१	१				२	३	७	१०	
	जम्मा	०	३	३	२	३	१	०	०	१	२	७	६	१५	

श्रोत : जिल्ला शिक्षा कार्यालय सुर्खेत २०७३

गुर्भाकोट नगरपालिका वडा न ७ मेहेलकुनामा रहेका ३ वटा विद्यालयहरूमा स्थायी शिक्षक ३ जना, अस्थायी शिक्षक ५ जना, राहात शिक्षक ४ जना र निजि श्रोतमा ३ जना गरी जम्मा १५ जना शिक्षका तथा शिक्षक रहेका छन् ।

तालिका १४० : गुर्भाकोट नगरपालिका वडा न ८ मा रहेका विद्यालयको माध्यमिक तह सम्मको शिक्षक दरबन्दी विवरण

क्र.स.	विद्यालयको नाम वडा न ८	शिक्षक दरबन्दी २०७३													
		स्थायी		अस्थायी		राहात		परियोजना		निजि		जम्मा			
		शिक्षका	शिक्षक	शिक्षका	शिक्षक	शिक्षका	शिक्षक	शिक्षका	शिक्षक	शिक्षका	शिक्षक	शिक्षका	शिक्षक	जम्मा	
१	विद्यासागर प्रा.वि. सुंगुरखाली		१			१							१	१	२
२	सूर्यज्योति प्रा.वि.मेहेलकुना	१	५										१	५	६
३	सरश्वती निमा.वि.घारी मेहेलकुना	१	१			२							३	१	४
४	सूर्यज्योति उमावि मेहेलकुना		६		४								०	१२	१२
	जम्मा	२	१५	०	४	३	०	०	०	०	०	५	१९	२४	

श्रोत : जिल्ला शिक्षा कार्यालय सुर्खेत २०७३

गुर्भाकोट नगरपालिका वडा न ८ मेहेलकुनामा रहेका ४ वटा विद्यालयहरूमा स्थायी शिक्षक १७ जना, अस्थायी शिक्षक ४ जना, राहात शिक्षक ३ जना र निजि श्रोतमा ० जना गरी जम्मा २४ जना शिक्षका तथा शिक्षक रहेका छन् ।

तालिका १४१ : गुर्भाकोट नगरपालिका वडा न ९ मा रहेका विद्यालयको माध्यमिक तह सम्मको शिक्षक दरबन्दी विवरण

क्र.स.	विद्यालयको नाम	शिक्षक दरबन्दी २०७३					
		स्थायी	अस्थायी	राहात	परियोजना	निजि	जम्मा

वडा नं ९	शिक्षका	शिक्षक	शिक्षका	शिक्षक	शिक्षका	शिक्षक	शिक्षका	शिक्षक	शिक्षका	शिक्षक	शिक्षका	शिक्षक	जम्मा	
१	प्रा.वि.नादेकोट		१									०	१	१
२	ने.रा.प्रा.वि. भुल्के सहारे		२			१						१	२	३
३	ने.रा.प्रा.वि. दाप्चा साजगैरा सहारे		१			१						१	१	२
४	ने.रा.नि.मा.वि. थग्लेनी		४	१	१	१						२	५	७
५	सरस्वती मा.वि. सिमघाट		२		१	४						४	३	७
	जम्मा	०	१०	१	२	७	०	०	०	०	०	६	१२	२०

श्रोत : जिल्ला शिक्षा कार्यालय सुर्खेत २०७३

गुर्भाकोट नगरपालिका वडा नं ९ सहारेमा रहेका ५ वटा विद्यालयहरूमा स्थायी शिक्षक १० जना, अस्थायी शिक्षक ३ जना, राहात शिक्षक ७ जना र निजि श्रोतमा ० जना गरी जम्मा २० जना शिक्षका तथा शिक्षक रहेका छन् ।

तालिका १४२ : गुर्भाकोट नगरपालिका वडा नं १० मा रहेका विद्यालयको माध्यमिक तह सम्मको शिक्षक दरबन्दी विवरण

क्र.स.	विद्यालयको नाम	शिक्षक दरबन्दी २०७३													
		स्थायी		अस्थायी		राहात		परियोजना		निजि		जम्मा			
	शिक्षका	शिक्षक	शिक्षका	शिक्षक	शिक्षका	शिक्षक	शिक्षका	शिक्षक	शिक्षका	शिक्षक	शिक्षका	शिक्षक	शिक्षका	शिक्षक	जम्मा
	वडा नं १०														
१	ने.रा.प्रा.वि. हनिमान घुमखहरे		२	१									१	२	३
२	भेरी उ.मा.वि. घुमखहरे	१	११		२		२				२	१	१७	१६	
३	ने.रा.नि.मा.वि. डांफे भेडावारी		३			१				२	२	३	५	६	
	जम्मा	१	१६	१	२	१	२	०	०	२	४	५	२४	२९	

श्रोत : जिल्ला शिक्षा कार्यालय सुर्खेत २०७३

गुर्भाकोट नगरपालिका वडा नं १० घुमखहरेमा रहेका ३ वटा विद्यालयहरूमा स्थायी शिक्षक १७ जना, अस्थायी शिक्षक ३ जना, राहात शिक्षक ३ जना र निजि श्रोतमा ६ जना गरी जम्मा २९ जना शिक्षका तथा शिक्षक रहेका छन् ।

तालिका १४३ : गुर्भाकोट नगरपालिका वडा नं ११ मा रहेका विद्यालयको माध्यमिक तह सम्मको शिक्षक दरबन्दी विवरण

क्र.स.	विद्यालयको नाम	शिक्षक दरबन्दी २०७३													
		स्थायी		अस्थायी		राहात		परियोजना		निजि		जम्मा			
	शिक्षका	शिक्षक	शिक्षका	शिक्षक	शिक्षका	शिक्षक	शिक्षका	शिक्षक	शिक्षका	शिक्षक	शिक्षका	शिक्षक	शिक्षका	शिक्षक	जम्मा
	वडा नं ११														
१	जनसेवा प्रा.वि.वर्मागार घुमखहरे		१			१							१	१	२
२	जनसेवा प्रा.वि. पिडडाडा				२								०	२	२
३	ने.रा.प्रा.वि. भित्रिखोला घुमखहरे		१										०	१	१

४	ने.रा.प्रा.वि. अवलसुर्मा घुमखहरे	२										२	०	२
५	ने.रा.प्रा.वि. नारडगीमसेरी		३									०	३	३
६	राधाकृष्ण प्रा.वि. ठिगनीगाउ				२	१						१	२	३
७	सूर्यज्योति नि.मा.वि.आंपगैरा		३			१				१	१	२	४	६
	जम्मा	२	६	०	४	३	०	०	०	१	१	६	१३	१९

श्रोत : जिल्ला शिक्षा कार्यालय सुर्खेत २०७३

गुर्भाकोट नगरपालिका वडा न ११ घुमखहरेमा रहेका ७ वटा विद्यालयहरूमा स्थायी शिक्षक १० जना, अस्थायी शिक्षक ४ जना, राहात शिक्षक ३ जना र निजि श्रोतमा २ जना गरी जम्मा १९ जना शिक्षका तथा शिक्षक रहेका छन् ।

तालिका १४४ : गुर्भाकोट नगरपालिका वडा न १२ मा रहेका विद्यालयको माध्यमिक तह सम्मको शिक्षक दरबन्दी विवरण

क्र.स.	विद्यालयको नाम वडा न १२	शिक्षक दरबन्दी २०७३													
		स्थायी		अस्थायी		राहात		परियोजना		निजि		जम्मा			
		शिक्षका	शिक्षक	शिक्षका	शिक्षक	शिक्षका	शिक्षक	शिक्षका	शिक्षक	शिक्षका	शिक्षक	शिक्षका	शिक्षक	जम्मा	
१	प्रा.वि. सिमले दहचौर					१	१					१	१	२	३
२	जनता प्रा. वि.सुबाघाट दहचौर		१		२							१	०	४	४
३	सरश्रवती प्रा.वि. राइके दहचौर	१	२									१	२	३	
४	शान्ति प्रा.वि. डवाडडवाडे दहचौर		१				१				१		१	२	३
५	कुमार प्रा.वि. पिपलटाकुरा दहचौर			१		२					१		४	०	४
६	सूर्यज्योति प्रा.वि. टाटी दहचौर			१		२							३	०	३
७	ने.रा.मा.वि.ज्यामिरेचौर दहचौर		६	१		१	२					१	२	९	११
	जम्मा	१	१०	३	२	६	४	०	०	२	३	१२	१९	३१	

श्रोत : जिल्ला शिक्षा कार्यालय सुर्खेत २०७३

गुर्भाकोट नगरपालिका वडा न १२ दहचौरमा रहेका ७ वटा विद्यालयहरूमा स्थायी शिक्षक ११ जना, अस्थायी शिक्षक ५ जना, राहात शिक्षक १० जना र निजि श्रोतमा ५ जना गरी जम्मा ३१ जना शिक्षका तथा शिक्षक रहेका छन् ।

तालिका १४५ : गुर्भाकोट नगरपालिका वडा न १३ मा रहेका विद्यालयको माध्यमिक तह सम्मको शिक्षक दरबन्दी विवरण

क्र.स.	विद्यालयको नाम वडा न १३	शिक्षक दरबन्दी २०७३													
		स्थायी		अस्थायी		राहात		परियोजना		निजि		जम्मा			
		शिक्षका	शिक्षक	शिक्षका	शिक्षक	शिक्षका	शिक्षक	शिक्षका	शिक्षक	शिक्षका	शिक्षक	शिक्षका	शिक्षक	जम्मा	
१	आर्दश प्रा. वि. सैया गुमी		५	१	१								१	६	७
२	जनकल्याण प्रा.वि. सेराघारी						१				१		१	१	२

३	कालिका प्रा.वि. भम्का गुमी		१			१						१	१	२
४	ने.रा.नि.मा.वि.नयांगाउं गुमी		४		१	१	१			१	२	२	८	१०
५	आनन्द उ.मा.वि.गुमी	१	८		३		२			२	४	३	१७	२०
	जम्मा	१	१८	१	५	२	४	०	०	४	६	८	३३	४१

श्रोत : जिल्ला शिक्षा कार्यालय सुर्खेत २०७३

गुर्भाकोट नगरपालिका वडा न १३ गुमीमा रहेका ५ वटा विद्यालयहरूमा स्थायी शिक्षक १९ जना, अस्थायी शिक्षक ६ जना, राहात शिक्षक ६ जना र निजि श्रोतमा १० जना गरी जम्मा ४१ जना शिक्षका तथा शिक्षक रहेका छन् ।

तालिका १४६ : गुर्भाकोट नगरपालिका वडा न १४ मा रहेका विद्यालयको माध्यमिक तह सम्मको शिक्षक दरबन्दी विवरण

क्र.स.	विद्यालयको नाम वडा न १४	शिक्षक दरबन्दी २०७३													
		स्थायी		अस्थायी		राहात		परियोजना		निजि		जम्मा			
		शिक्षका	शिक्षक	शिक्षका	शिक्षक	शिक्षका	शिक्षक	शिक्षका	शिक्षक	शिक्षका	शिक्षक	शिक्षका	शिक्षक	जम्मा	
१	पर्वत प्रा.वि.घुयलपानी गुमी		३										०	३	३
२	प्रा.वि.अम्वापुर गुमी	१	२		१								१	३	४
३	चन्द्रज्योति प्रा.वि. नेप्टेकाडा गुमी		१		१								०	२	२
४	ने.रा.प्रा.वि. बेतेनी गुमी		१		१								०	२	२
५	जन संयुक्त प्रा.वि. कृष्णनगर					२							२	०	२
६	शिव प्रा.वि.भर्लेनी गुमी	१	२										१	२	३
७	ने.रा.निमावि पडितकाल्ला गुमी		२		१	१	१						१	४	५
	जम्मा	२	११	०	४	३	१	०	०	०	०	०	५	१६	२१

श्रोत : जिल्ला शिक्षा कार्यालय सुर्खेत २०७३

गुर्भाकोट नगरपालिका वडा न १४ गुमीमा रहेका ७ वटा विद्यालयहरूमा स्थायी शिक्षक १३ जना, अस्थायी शिक्षक ४ जना, राहात शिक्षक ४ जना र निजि श्रोतमा ० जना गरी जम्मा २१ जना शिक्षका तथा शिक्षक रहेका छन् ।

५० शिक्षक तथा कक्षा कोठाको पर्याप्तता

तालिका १४७ : गुर्भाकोट नगरपालिका वडा न १ मा रहेका विद्यालयको भौतिक विवरण

क्र.स.	विद्यालयको नाम (वडा न १)	विद्यार्थीको संख्या	शिक्षक संख्या	विद्यार्थी शिक्षक अनुपात	कक्षाकोठाको संख्या	विद्यार्थी कक्षाकोठा अनुपात
१	प्रा.वि. फलांटे मालारानी	५७	३	१९ ; १	६	१० ; १
२	प्रा.वि.तुसारेपानी मालारानी	४९	२	२५ ; १	४	१२ ; १
३	जनज्योति प्रा.वि. काल्चे, मालारानी	७०	१	७० ; १	६	१२ ; १
४	प्र.नि.मा.वि.राप्तीकांडा मालारानी	१६२	६	२७ ; १	१०	१६ ; १

श्रोत : जिल्ला शिक्षा कार्यालय, सुर्खेत २०७३

तालिका १४८ : गुर्भाकोट नगरपालिका वडा न २ मा रहेका विद्यालयको भौतिक विवरण

क्र.स.	विद्यालयको नाम (वडा न २)	विद्यार्थीको संख्या	शिक्षक संख्या	विद्यार्थी शिक्षक अनुपात	कक्षाकोठाको संख्या	विद्यार्थी कक्षाकोठा अनुपात
१	जनकल्याण प्रा.वि.खोलाडाव	५६	१	५६ ; १	४	१४ ; १
२	प्रा.वि. दरखासे मालारानी	१५	४	४ ; १	७	२ ; १
३	पा.वि. पल्लोमालारानी	२२	२	११ ; १	३	७ ; १
४	ज्ञानज्योति प्रावि फुलफुले	१७	१	१७ ; १	३	६ ; १
५	ने.रा.नि.मा.वि. रपट	२१५	३	७२ ; १	११	२० ; १
६	जन ज्ञान भण्डार उ.मा.वि.कोटखोला	८१८	१८	४५ ; १	२०	४१ ; १

श्रोत : जिल्ला शिक्षा कार्यालय, सुर्खेत २०७३

तालिका १४९ : गुर्भाकोट नगरपालिका वडा न ३ मा रहेका विद्यालयको भौतिक विवरण

क्र.स.	विद्यालयको नाम (वडा न ३)	विद्यार्थीको संख्या	शिक्षक संख्या	विद्यार्थी शिक्षक अनुपात	कक्षाकोठाको संख्या	विद्यार्थी कक्षाकोठा अनुपात
१	भगवती प्रा.वि.धारापानी	१२५	२	६३ ; १	८	१६ ; १
२	प्रा.वि.जुरीचुला टिमुरे धारापानी	६६	३	२२ ; १	७	९ ; १
३	ने.रा.प्रा. वि. पिपलचौतारा, धारा	४३	२	२२ ; १	५	९ ; १
४	गंगादेवी प्रा.वि.अवलकुरिल्य	९	२	५ ; १	२	५ ; १
५	प्रा.वि. वथानडाडा धारापानी	७४	२	३७ ; १	६	१२ ; १
६	प्रा. वि. डोव धारापानी	४१	४	१० ; १	७	६ ; १
७	प्रा.वि.लामिडाडा धारापानी	६२	३	२१ ; १	७	९ ; १
८	कालिका मा.वि.नादे	६४१	५	१२८ ; १	१३	४९ ; १

श्रोत : जिल्ला शिक्षा कार्यालय, सुर्खेत २०७३

तालिका १५० : गुर्भाकोट नगरपालिका वडा न ४ मा रहेका विद्यालयको भौतिक विवरण

क्र.स.	विद्यालयको नाम (वडा न ४)	विद्यार्थीको संख्या	शिक्षक संख्या	विद्यार्थी शिक्षक अनुपात	कक्षाकोठाको संख्या	विद्यार्थी कक्षाकोठा अनुपात
१	प्रा.वि. कोटमाभुखर्क सहारे	९२	३	३१ ; १	८	१२ ; १
२	ने.रा.प्रा.वि. पोखरा सहारे	८७	२	४४ ; १	६	१५ ; १
३	शिव प्रा.वि. आपखोली सहारे	९७	३	३२ ; १	७	१४ ; १
४	जनसेवा उ.मा.वि.सहारे	४३३	७	६२ ; १	२०	२२ ; १
५	जनसेवा नि.मा.वि. सहारे	५०५	७	७२ ; १	१०	५१ ; १

श्रोत : जिल्ला शिक्षा कार्यालय, सुर्खेत २०७३

तालिका १५१ : गुर्भाकोट नगरपालिका वडा न ५ मा रहेका विद्यालयको भौतिक विवरण

क्र.स.	विद्यालयको नाम (वडा न ५)	विद्यार्थीको संख्या	शिक्षक संख्या	विद्यार्थी शिक्षक अनुपात	कक्षाकोठाको संख्या	विद्यार्थी कक्षाकोठा अनुपात
१	सरश्वती प्रा.वि.निग्लेनी सहारे	९८	२	४९ : १	६	१६ : १
२	श्रृजना प्रा.वि.फाटवेतेनी सहारे	१०१	२	५१ : १	६	१७ : १
३	सूर्यजन पवित्र प्रा.वि. सउर सहारे	७६	२	३८ : १	५	१५ : १
४	निमावि ओखले	२८२	४	७१ : १	१२	२४ : १
५	ने.रा.निमा.वि. भालुखोला सहारे	२९४	६	४९ : १	१०	२९ : १

श्रोत : जिल्ला शिक्षा कार्यालय, सुर्खेत २०७३

तालिका १५२ : गुर्भाकोट नगरपालिका वडा न ६ मा रहेका विद्यालयको भौतिक विवरण

क्र.स.	विद्यालयको नाम (वडा न ६)	विद्यार्थीको संख्या	शिक्षक संख्या	विद्यार्थी शिक्षक अनुपात	कक्षाकोठाको संख्या	विद्यार्थी कक्षाकोठा अनुपात
१	जनसेवा प्रा.वि. नककले	८१	३	२७ : १	६	१४ : १
२	ने.रा.प्रा.वि. केरेनी मेहेलकुना	६५	२	३३ : १	३	२२ : १
३	रामचन्द्र प्रा.वि.तोरीवारी	६७	३	२२ : १	६	११ : १
४	ने.रा.प्रा.वि.पिपलचौतारा मेहेलकुना	२६०	२	१३० : १	७	३७ : १
५	ने.रा.नि.मा.वि. सोत्तरखोली	२१०	७	३० : १	११	१९ : १
६	ने.रा.उ.मा.वि. वडाखोली	९५२	२७	३५ : १	२८	३४ : १

श्रोत : जिल्ला शिक्षा कार्यालय, सुर्खेत २०७३

तालिका १५३ : गुर्भाकोट नगरपालिका वडा न ७ मा रहेका विद्यालयको भौतिक विवरण

क्र.स.	विद्यालयको नाम (वडा न ७)	विद्यार्थीको संख्या	शिक्षक संख्या	विद्यार्थी शिक्षक अनुपात	कक्षाकोठाको संख्या	विद्यार्थी कक्षाकोठा अनुपात
१	ज्ञानसेवा प्रा.वि.नाङ्गी	५२	२	२६ : १	४	१३ : १
२	श्रृजना प्रा.वि. श्रीवानी मेहेलकुना	७५	३	२५ : १	५	१५ : १
३	ने.रा.मा.वि. कोप्ची	५३९	१०	५४ : १	१३	४१ : १

श्रोत : जिल्ला शिक्षा कार्यालय, सुर्खेत २०७३

तालिका १५४ : गुर्भाकोट नगरपालिका वडा न ८ मा रहेका विद्यालयको भौतिक विवरण

क्र.स.	विद्यालयको नाम (वडा न ८)	विद्यार्थीको संख्या	शिक्षक संख्या	विद्यार्थी शिक्षक अनुपात	कक्षाकोठाको संख्या	विद्यार्थी कक्षाकोठा अनुपात
--------	--------------------------	---------------------	---------------	--------------------------	--------------------	-----------------------------

१	विद्यासागर प्रा.वि. सुंगुरखाली	९४	२	४७ : १	५	१९ : १
२	सूर्यज्योति प्रा.वि.मेहेलकुना	२२८	६	३८ : १	८	२९ : १
३	सरश्वती निमा.वि.शरी मेहेलकुना	२०३	४	५१ : १	१०	२० : १
४	सूर्यज्योति उमाविमेहेलकुना	१७२	१२	१४ : १	१७	१० : १

श्रोत : जिल्ला शिक्षा कार्यालय, सुर्खेत २०७३

तालिका १५५: गुर्भाकोट नगरपालिका वडा न ९ मा रहेका विद्यालयको भौतिक विवरण

क्र.स.	विद्यालयको नाम (वडा न ९)	विद्यार्थीको संख्या	शिक्षक संख्या	विद्यार्थी शिक्षक अनुपात	कक्षाकोठाको संख्या	विद्यार्थी कक्षाकोठा अनुपात
१	प्रा.वि.नादेकोट	८७	१	८७ : १	४	२२ : १
२	ने.रा.प्रा.वि. भुल्के सहारे	११९	३	४० : १	९	१३ : १
३	ने.रा.प्रा.वि. दाप्चा साजगौरा सहारे	६२	२	३१ : १	६	१० : १
४	ने.रा.नि.मा.वि. थग्लेनी	२८८	७	४१ : १	११	२६ : १
५	सरस्वती मा.वि. सिमघाट	३९७	७	५७ : १	१४	२८ : १

श्रोत : जिल्ला शिक्षा कार्यालय, सुर्खेत २०७३

तालिका १५६ : गुर्भाकोट नगरपालिका वडा न १० मा रहेका विद्यालयको भौतिक विवरण

क्र.स.	विद्यालयको नाम (वडा न १०)	विद्यार्थीको संख्या	शिक्षक संख्या	विद्यार्थी शिक्षक अनुपात	कक्षाकोठाको संख्या	विद्यार्थी कक्षाकोठा अनुपात
१	ने.रा.प्रा.वि. हनिमान घुमखहरे	३३	३	११ : १	७	५ : १
२	भेरी उ.मा.वि.घुमखहरे	५२२	१८	२९ : १	१८	२९ : १
३	ने.रा.नि.मा.वि. डांफे भेडावारी	१८१	८	२३ : १	९	२० : १

श्रोत : जिल्ला शिक्षा कार्यालय, सुर्खेत २०७३

तालिका १५७ : गुर्भाकोट नगरपालिका वडा न ११ मा रहेका विद्यालयको भौतिक विवरण

क्र.स.	विद्यालयको नाम (वडा न ११)	विद्यार्थीको संख्या	शिक्षक संख्या	विद्यार्थी शिक्षक अनुपात	कक्षाकोठाको संख्या	विद्यार्थी कक्षाकोठा अनुपात
१	जनसेवा प्रा.वि.वर्मागार घुमखहरे	३७	२	१९ : १	५	७ : १

२	जनसेवा प्रा.वि. पिडडांडा	१३	२	७ : १	६	२ : १
३	ने.रा.प्रा.वि. भित्रिखोला घुमखहरे	५१	१	५१ : १	७	७ : १
४	ने.रा.प्रा.वि. अवलसुर्मा घुमखहरे	२५	२	१३ : १	६	४ : १
५	ने.रा.प्रा.वि. नारडगीमसेरी	६९	३	२३ : १	६	१२ : १
६	राधाकृष्ण प्रा.वि. ठिग्नीगाउ	७३	३	२४ : १	७	१० : १
७	सूर्यज्योति नि.मा.वि.आंपगौरा	१०३	६	१७ : १	१०	१० : १

श्रोत : जिल्ला शिक्षा कार्यालय, सुर्खेत २०७३

तालिका १५८ : गुर्भाकोट नगरपालिका वडा न १२ मा रहेका विद्यालयको भौतिक विवरण

क्र.स.	विद्यालयको नाम (वडा न १२)	विद्यार्थीको संख्या	शिक्षक संख्या	विद्यार्थी शिक्षक अनुपात	कक्षाकोठाको संख्या	विद्यार्थी कक्षाकोठा अनुपात
१	प्रा.वि. सिमले दहचौर	३९	३	१३ : १	६	७ : १
२	जनता प्रा. वि.सुबाघाट दहचौर	८१	४	२० : १	७	१२ : १
३	सरश्वती प्रा.वि. राइके दहचौर	७२	३	२४ : १	८	९ : १
४	शान्ति प्रा.वि. डवाडडवाडे दहचौर	३४	३	११ : १	७	५ : १
५	कुमार प्रा.वि. पिपलटाकुरा दहचौर	६८	४	१७ : १	६	११ : १
६	सूर्यज्योति प्रा.वि. टाटी दहचौर	३४	३	११ : १	९	४ : १
७	ने.रा.मा.वि.ज्यामिरेचौर दहचौर	३८२	११	३५ : १	१५	२५ : १

श्रोत : जिल्ला शिक्षा कार्यालय, सुर्खेत २०७३

तालिका १५९ : गुर्भाकोट नगरपालिका वडा न १३ मा रहेका विद्यालयको भौतिक विवरण

क्र.स.	विद्यालयको नाम (वडा न १३)	विद्यार्थीको संख्या	शिक्षक संख्या	विद्यार्थी शिक्षक अनुपात	कक्षाकोठाको संख्या	विद्यार्थी कक्षाकोठा अनुपात
१	आर्दश प्रा. वि. सैया गुमी	१५५	७	२२ : १	७	२२ : १
२	जनकल्याण प्रा.वि. सेराघारी	१४	२	७ : १	४	४ : १
३	कालिका प्रा.वि. भम्का गुमी	३६	२	१८ : १	५	७ : १
४	ने.रा.नि.मा.वि.नयांगाउं गुमी	४४९	१०	४५ : १	१०	४५ : १
५	आनन्द उ.मा.वि.गुमी	६५१	२०	३३ : १	१६	४१ : १

श्रोत : जिल्ला शिक्षा कार्यालय, सुर्खेत २०७३

तालिका १६० : गुर्भाकोट नगरपालिका वडा न १४ मा रहेका विद्यालयको भौतिक विवरण

क्र.स.	विद्यालयको नाम (वडा न १४)	विद्यार्थीको संख्या	शिक्षक संख्या	विद्यार्थी शिक्षक अनुपात	कक्षाकोठाको संख्या	विद्यार्थी कक्षाकोठा अनुपात
--------	---------------------------	---------------------	---------------	--------------------------	--------------------	-----------------------------

१	पर्वत प्रा.वि.घुयलपानी गुमी	२६	३	९:१	६	४ : १
२	प्रा.वि.अम्वापुर गुमी	२९	४	७ : १	७	४ : १
३	चन्द्रज्योति प्रा.वि. नेप्टेकाडा गुमी	३३	२	१७ : १	४	८ : १
४	ने.रा.प्रा.वि. बेतेनी गुमी	१५	२	८ : १	४	३ : १
५	जन संयुक्त प्रा.वि. कृष्णनगर	८६	२	४३ : १	७	१२ : १
६	शिव प्रा.वि.भर्लेनी गुमी	५६	३	१९ : १	७	८ : १
७	ने.रा.निमावि पंडितकाल्ला गुमी	१८३	५	३७ : १	१०	१८ : १

श्रोत : जिल्ला शिक्षा कार्यालय, सुर्खेत २०७३

५१. विद्यमान स्वास्थ्य सेवाहरु

तालिका १६१ : सुर्खेत जिल्लामा आ.व.२०७२ / २०७३ मा विद्यमान स्वास्थ्य सेवाहरु

क्र.सं.	स्वास्थ्य सेवा	संख्या	बेड संख्या
१	जिल्ला जनस्वास्थ्य कार्यालय	१	
२	सरकारी अस्पताल (म.प. क्षेत्रीय अस्पताल, मेहेलकुना अस्पताल)	२	१००
३	आयुर्वेद अस्पताल तथा औषधालय	४	
४	स्वास्थ्य चौकी	४७	
५	प्राथमिक स्वास्थ्य स्याहार केन्द्र	२	६
६	निजि अस्पताल	४	७०
७	फार्मसी	४२	
८	चिकित्सक संख्या	३७८	
९	चिकित्सक अनुपात	१: १७०३५	
१०	क्लिनिक	१८२	
११	बर्थिङ सेन्टर	५२	
१२	स्वास्थ्य संस्थामा सुत्केरी गराउने प्रतिशत	६२.७५	
१३	दक्ष स्वास्थ्यकर्मी बाट सुत्केरी गराउने प्रतिशत	६२.७५	
१४	सुडेनीवाट सुत्केरी गराउने प्रतिशत	१५.३९	
१५	महिला स्वयम सेविका संख्या	९८६	
१६	टि.वी. उपचार केन्द्र	६	
१७	परिवार नियोजन का ५ विधी र ३ विधीको सेवा उपलब्ध स्वास्थ्य संस्था संख्या	५२	
१८	वि.ओ.सी.(आधारभुत)	५२	
१९	सि.ई.ओ.सी.(अपरेसन सेवा) उपलब्ध स्वास्थ्य संस्था	४	

२०	गर्भवती जाच पहिलो पटकको प्रतिशत	९८.०१	
२१	गर्भवती जाच चौथो पटक सम्मको प्रतिशत	६७.९१	
२२	औसत आयु: ६९.२ वर्ष महिला ७०.८वर्ष पुरुष ६७.७ वर्ष		

श्रोत: जिल्ला जनस्वास्थ्य कार्यालय सुर्खेत वार्षिक प्रतिवेदन २०७२/२०७३

५१.१ गुर्भाकोट नगरपालिकाको स्वास्थ्य सम्वन्धि विवरण

यस नगरपालिका अन्तर्गत रहेका स्वास्थ्य संस्थाहरुको विवरण देहायबमोजिम दिईएकोछ ।

तालिका १६२ : स्वास्थ्य संस्थाहरुको विवरण

वडा नं	गाँउको नाम	स्वास्थ्य चौकी	सहरी स्वास्थ्य किलिनक	जम्मा स्वास्थ्य चौकी तथा सामुदायिक स्वास्थ्य किलिनक
१,२	मालारानी	१	-	१
३	धारापानी	१	-	१
४,५,९	साहारे	१	-	१
६,७,८	मेहेलकुना	१	१	२
१०,११	घुमखहरे	१	-	१
१२	दहचौर	१	-	१
१३,१४	गुमी	१	१	२
जम्मा		७	२	९

श्रोत: जिल्ला जनस्वास्थ्य कार्यालय सुर्खेत वार्षिक प्रतिवेदन २०७२/२०७३

यस नगरपालिकामा ६ वटा स्वास्थ्य चौकीहरु , सहरी स्वास्थ्य किलिनक २ वटा र अस्पताल १ वटा रहेका छन् ।

५१.२ गुर्भाकोट नगरपालिका स्थित स्वास्थ्य चौकिमा कार्यरत कर्मचारी विवरण

तालिका १६३ : गुर्भाकोट नगरपालिका स्थित स्वास्थ्य चौकिमा कार्यरत कर्मचारी विवरण

वडा नं	गाँउको नाम	मे अ	हे अ , सि अ हे व	अ हे व	स्टोर	अ न मि	खरिदार र लेखा	रेडियो ग्राफर	फार्मसी	ल्याब अ.	कार्यालय सहयोगी	जम्मा
१,२	मालारानी		१	२		२	-				१	६
३	धारापानी		१	२		१	-				१	५
४,५,९	साहारे		-	२		२	-				१	५
६,७,८	मेहेलकुना	४	३	५	४	४	२	१	१	३	७	३४
१०,११	घुमखहरे		१	२		२	-				-	५
१२	दहचौर		१	२		२	-				१	६

१३,१४	गुमी		१	-	२	-				१	४	
जम्मा		४	८	१५	४	१५	२	१	१	३	१२	६५

श्रोत: जिल्ला जनस्वास्थ्य कार्यालय सुर्खेत वार्षिक प्रतिवेदन २०७२/२०७३

गुर्भाकोट नगरपालिका स्थित स्वास्थ्य संस्थाहरुमा कार्यरत कर्मचारीहरुमा हे अ सि अ हे व ५ जना, अ हे व १४ जना, खरिदार १ जना, अ न मी १५ जना र कार्यालय सहयोगी ८ जना गरी जम्मा ४३ जना कर्मचारी कार्यरत रहेका छन् ।

५१.३ गुर्भाकोट नगरपालिका स्वास्थ्य चौकिमा सेवा प्राप्त गर्ने सेवा ग्राहीको लिङ्ग र उमेर अनुसारको विवरण

तालिका १६४ : गुर्भाकोट नगरपालिका स्वास्थ्य चौकिमा सेवा प्राप्त गर्ने सेवा ग्राहीको लिङ्ग र उमेर अनुसारको विवरण

वडा नं	गाँउको नाम	०-९ वर्ष		१०-१९ वर्ष		२०-५९ वर्ष		> ६० वर्ष		जम्मा	
		महिला	पुरुष	महिला	पुरुष	महिला	पुरुष	महिला	पुरुष	महिला	पुरुष
१,२	मालारानी	७४१	७५५	८२७	६४७	१,७६७	५३०	३२७	३३८	३,६६२	२,२७०
३	धारापानी	४९१	५३७	१,०२७	७९२	१,७०४	४०२	१७५	१३२	३,३९७	१,७८३
४,५,९	सहारे	१,३१४	१,२८५	१,४७६	९९५	२,८१३	५५४	४४६	४०७	६,०४९	३,२४१
६,७,८	मेहेलकुना	१,९१०	१,८९७	२,२६६	१,०६७	६,९६१	१,८३०	९८०	८२२	१२,११७	५,६९६
१०,११	घुमखहरे	८८५	९६९	१,०७८	१,०४७	२,०९९	६९१	८३२	६२४	४,८९४	३,३३१
१२	दहचौर	७९६	६९६	५६२	५१९	९३१	४६१	२६२	२२८	२,४७१	१,८२४
१३,१४	गुमी	७७५	६९१	९२२	७०२	२,४६५	५७०	५१६	४३५	४,६७८	२,३९८
जम्मा		६,०९१	५,९९५	७,३३१	५,०४२	१६,९७३	४,५०८	३,२११	२,६४८	३३,६०६	१८,१९३

श्रोत: जिल्ला जनस्वास्थ्य कार्यालय सुर्खेत वार्षिक प्रतिवेदन २०७२/२०७३

गुर्भाकोट नगरपालिका स्थित स्वास्थ्य संस्थाहरुमा सेवा लिने सेवा ग्राही मध्ये ०- ९ वर्षका १२०८६ जना, १०-१९ वर्ष सम्मका १२३७३ जना , २०-५९ वर्षका २१४८१ जना र ६० वर्ष भन्दा बढीका ५८५९ जना गरी जम्मा ३३६०६ महिला तथा १८१९३ जना पुरुषहरुले सेवा लिएको पाईयो ।

५१.४ गर्भवती महिलाले स्वस्थ्य चौकीबाट गराइको सुरक्षित मातृत्व सम्बन्धि विवरण

तालिका १६५ : गुर्भाकोट नगरपालिकामा गर्भवती महिलाले स्वस्थ्य चौकीबाट सुरक्षित मातृत्व सम्बन्धि सेवा लिनेको विवरण

गर्भ अवस्थाको चेक जाचको विवरण										
वडा नं	गाँउको नाम	प्रथम पटक चेक जाँच			प्रोटोकल अनुसारको प्रथम पटक चेक जाँच			प्रोटोकल अनुसारको चौथो पटक चेक जाँच		
		< २० वर्ष	> २० वर्ष	जम्मा	< २० वर्ष	> २० वर्ष	जम्मा	< २० वर्ष	> २० वर्ष	जम्मा
१,२	मालारानी	५१	६०	१११	३६	४१	७७	१८	३२	५०
३	धारापानी	२९	३०	५९	२४	२०	४४	८	१४	२२

४,५,९	सहारे	८६	१०६	१९२	५२	८९	१४१	४६	८०	१२६
६,७,८	मेहेलकुना	१४७	२१५	३६२	१०६	१५५	२६१	५७	११६	१७३
१०,११	घुमखहरे	२६	४९	७५	१९	३५	५४	२८	६३	९१
१२	दहचौर	२०	३५	५५	१७	२७	४४	१४	३५	४९
१३,१४	गुमी	४७	७८	१२५	३७	६८	१०५	३६	७७	११३
जम्मा		४०६	५७३	९७९	२९१	४३५	७२६	२०७	४१७	६२४

श्रोत: जिल्ला जनस्वास्थ्य कार्यालय सुर्खेत वार्षिक प्रतिवेदन २०७२/२०७३

गुर्भाकोट नगरपालिका स्थित स्वास्थ्य संस्थाहरुमा गर्भवती महिलाले स्वस्थ्य चौकीबाट सुरक्षित मातृत्व सम्बन्धि सेवा लिनेमा प्रथम पटक चेक जाँच गर्ने ९७९ जना, प्रोटोकल अनुसारको प्रथम पटक चेक जाँच गर्ने ७२६ जना र प्रोटोकल अनुसारको चौथो पटक चेक जाँच गर्ने ६२४ जना ले सेवा लिएको पाईयो ।

५.१.५ गर्भवती महिलाले स्वस्थ्य चौकीबाट लिएको सुत्केरी सेवाको विवरण

तालिका १६६ : गुर्भाकोट नगरपालिकामा गर्भवती महिलाले स्वस्थ्य चौकीबाट लिएको सुत्केरी सेवाको विवरण

सुत्केरी सेवा										
वडा नं	गाँउको नाम	तालिम प्राप्त स्वास्थ्यकर्मीबाट सुत्केरी			तालिम प्राप्त नगरेका स्वास्थ्यकर्मीबाट सुत्केरी			जम्मा		
		स्वास्थ्य सस्थामा	घरमा	जम्मा	स्वास्थ्य सस्थामा	घरमा	जम्मा	स्वास्थ्य सस्थामा	घरमा	जम्मा
१,२	मालारानी	३७	-	३७	१७	-	१७	५४	-	५४
३	धारापानी	-	-	-	२०	-	२०	२०	-	२०
४,५,९	सहारे	५८	-	५८	७७	-	७७	१३५	-	१३५
६,७,८	मेहेलकुना	३१६	-	३१६	-	-	-	३१६	-	३१६
१०,११	घुमखहरे	१	-	१	३९	-	३९	४०	-	४०
१२	दहचौर	४६	-	४६	१३	-	१३	५९	-	५९
१३,१४	गुमी	५५	-	५५	८	-	८	६३	-	६३
जम्मा		५१३	-	५१३	१७४	-	१७४	६८७	-	६८७

श्रोत: जिल्ला जनस्वास्थ्य कार्यालय सुर्खेत वार्षिक प्रतिवेदन २०७२/२०७३

गुर्भाकोट नगरपालिका स्थित स्वास्थ्य संस्थाहरुमा गर्भवती महिलाले स्वस्थ्य चौकीबाट सुरक्षित मातृत्व सम्बन्धि सेवा लिनेमा तालिम प्राप्त स्वास्थ्यकर्मीबाट सुत्केरी भएका ५१३ जना र तालिम प्राप्त नगरेका स्वास्थ्यकर्मीबाट सुत्केरी भएका १७४ जना गरी जम्मा ६८७ जनाले सुरक्षित प्रशुती सेवा लिएका थिए ।

५१.६ गुर्भाकोट नगरपालिका स्थित स्वस्थ चौकीबाट परिवार नियोजनको सेवा लिनेको विवरण

तालिका १६७ : गुर्भाकोट नगरपालिका स्थित स्वस्थ चौकीबाट परिवार नियोजनको सेवा लिनेको विवरण

वडा नं	गाँउको नाम	अस्थायी तरिका						स्थायी बन्ध्याकरण		
		कण्डम	पिल्स	हिपो	आई युडि	नरपलानन्ट	जम्मा	महिला	पुरुष	जम्मा
१,२	मालारानी	३६	३१	६१	-	३४	१६२	८	५	१३
३	धारापानी	२९	२८	५६	-	-	११३	३	२	५
४,५,९	सहारे	३३	५०	१०८	३	१६९	३६३	१६	१५	३१
६,७,८	मेहेलकुना	१३	२२१	१२८	२६०	२६१	८८३	१०	१९	२९
१०,११	घुमखहरे	३५	२६	६५	-	१६	१४२	१	१	२
१२	दहचौर	२६	१४	५२	-	१७	१०९	३	२	५
१३,१४	गुमी	३९	३७	४५	१००	४१	२६२	७	६	१३
जम्मा		२११	४०७	५१५	३६३	५३८	२,०३४	४८	५०	९८

श्रोत: जिल्ला जनस्वास्थ्य कार्यालय सुर्खेत वार्षिक प्रतिवेदन २०७२/२०७३

गुर्भाकोट नगरपालिका आ.व.०७२।०७३ मा स्वास्थ्य संस्था बाट परिवार नियोजनको अस्थायी साधनको सेवा लिने संख्या २०३४ जना र स्थायी बन्ध्याकरण गर्ने महिला ४८ जना र पुरुष ५० जना गरी जम्मा ९८ जनाले सेवा लिएका छन् ।

५१.७ गुर्भाकोट नगरपालिकामा बच्चाको संख्याको आधारमा र जिवित बच्चा जन्माउने आमाहरुको विवरण

तालिका १६८ : गुर्भाकोट नगरपालिकामा बच्चाको संख्याको आधारमा र जिवित बच्चा जन्माउने आमाहरुको विवरण

वडा नं	गाँउको नाम	बच्चा जन्माउने संख्याको आधारमा आमाको विवरण			जिवित बच्चाको लिङ्गको आधारमा विवरण							
		एउटा बच्चा जन्माउने	दुईवटा बच्चा जन्माउने	दुईवटा भन्दा बढी बच्चा जन्माउने	एउटा बच्चा जन्माउने		दुईवटा बच्चा जन्माउने		दुईवटा भन्दा बढी बच्चा जन्माउने		जम्मा	
					महिला	पुरुष	महिला	पुरुष	महिला	पुरुष	महिला	पुरुष
१,२	मालारानी	५४	-	-	२७	२५	-	२	-	-	२७	२७
३	धारापानी	२०	-	-	९	११	-	-	-	-	९	११
४,५,९	सहारे	१३४	१	-	६४	७०	-	१	-	-	६४	७१
६,७,८	मेहेलकुना	३१६	-	-	१३१	१८०	-	-	-	-	१३१	१८०
१०,११	घुमखहरे	३९	१	-	२१	१८	१	१	-	-	२२	१९
१२	दहचौर	५९	-	-	३१	२८	-	-	-	-	३१	२८
१३,१४	गुमी	६३	-	-	२३	३९	-	-	-	-	२३	३९
जम्मा		६८५	२	-	३०६	३७१	१	४	-	-	३०७	३७५

श्रोत: जिल्ला जनस्वास्थ्य कार्यालय सुर्खेत वार्षिक प्रतिवेदन २०७२/२०७३

गुर्भाकोट नगरपालिकाको स्वास्थ्य संस्थामा आई प्रसूती हुने महिलाहरु मध्ये ६८५ जनाले १११ वटा बच्चा, २ जनाले जुम्ल्याहा बच्चा जन्माएका थिए । एउटा जन्मिएका जिवित बच्चा मध्ये ३०६ जना बालिका र ३७१ जना बालक रहेका थिए भने जिवित जुम्ल्याहा बच्चा मध्ये १ जना बालिका र ४ जना बालक रहेका थिए ।

५२. खोप सेवाको विवरण

तालिका १६९ : सुर्खेत जिल्लाको खोप सेवाको विवरण

क्र.सं.	विवरण	२०७०/०७१	२०७१ / ०७२	२०७२ / ०७३
		संख्या	संख्या	संख्या
१	वि.सि.जि.	९४१८	८६६८	८०३०
२	डि.पि.टि. / हेप / हिव १	८१५८	७९९७	७८९१
३	डि.पि.टि. / हेप / हिव २	८१८७	७८६०	७६१७
४	डि.पि.टि. / हेप / हिव ३	८०८३	७९८८	७६१०
५	दादुरा / रुबेला	७९५९	७३०७	७३५९
६	पोलियो तेस्रो डोज			७५६४
७	टि.डि (गर्भवती महिला: पहिलो , दोस्रो र थप मात्रा समेत)	१०३५५	१२११२	११५३१

श्रोत: जिल्ला जनस्वास्थ्य कार्यालय सुर्खेत वार्षिक प्रतिवेदन २०७२/२०७३

गुर्भाकोट नगरपालिकामा बच्चाहरुलाई वि सि जि, डि पि टि एच इ वी र वी एच आई वी, पोलियो, आई पि भि, दादुरा / रुबेला र जापनिज ईन्सेफलाईटिस जस्ता खोपहरु दिइएको थियो जसको विवरण देहायबमोजिम तालिकामा देखाईएकोछ ।

तालिका १७० : गुर्भाकोट नगरपालिकामा बच्चाहरुले लिएको खोपको विवरण

वडा नं	गाँउको नाम	वि सि जि	डिपिटि, हेप वि ,हिप			पोलियो			आई पि भि	दादुरा / रुबेला		जापनिज ईन्सेफलाईटिस
			पहिलो डोज	दोस्रो डोज	तेस्रो डोज	पहिलो डोज	दोस्रो डोज	तेस्रो डोज		पहिलो डोज	दोस्रो डोज	
१,२	मालारानी	८१	९२	९३	९४	९२	९३	९४	९४	१०१	४०	८२
३	धारापानी	५१	६६	६७	७१	६६	६७	७१	७०	६९	४०	७०
४,५,९	सहारे	२१४	२२४	२११	२१७	२२४	२११	२१७	२१९	२२४	१४५	२०५

६,७,८	मेहेलकुना	२४९	२५६	२३५	२२८	२५६	२३५	२२८	२१३	२१४	८७	१५०
१०,११	घुमखहरे	८३	९४	९३	९०	८६	९३	९०	९७	१०७	७२	८९
१२	दहचौर	७९	५७	६२	६०	५७	६२	६०	५३	६२	२४	४४
१३,१४	गुमी	१०२	१२९	१२५	११९	१२९	१२५	११९	१२७	१०५	३०	९५
जम्मा		८५९	९१८	८८६	८७९	९१०	८८६	८७९	८७३	८८२	४३८	७३५

श्रोत: जिल्ला जनस्वास्थ्य कार्यालय सुर्खेत वार्षिक प्रतिवेदन २०७२/२०७३

गुर्भाकोट नगरपालिकामा बच्चाहरुलाई वि सि जि ८५९ जना बच्चाहरुलाई , डि पि टि, एच इ वी र बी एच आई वी पहिलो, दोस्रो र तेस्रो गरी २६८३ जना बालबालिकालाई , पोलियो पहिलो, दोस्रो र तेस्रो गरी २६७५ जना बालबालिकालाई, आई पि भि ८८३ जना बालबालिकालाई , दादुरा / रुबेला पहिलो, दोस्रो गरी १३२० बालबालिकालाई र जापनिज ईन्सेफलाइटिस ७३५ जना लाई खोप सेवा प्रदान गरिएको थियो ।

५२.१ गुर्भाकोट नगरपालिकामा गर्भवती महिलाहरुले लिएको टिटि खोपको विवरण

गुर्भाकोट नगरपालिकामा अन्तर्गत १४ वटै वडामा सञ्चालित विभिन्न स्वस्थ चौकी र सामुदायिक स्वास्थ्य ईकाइ मार्फत टिटि सेवा लिएका गर्भवती महिलाहरुको विवरण टिटि एकपटक लिने , टिटि दुईपटक लिने , टिटि दुई र दुई पलस बर्गमा विभाजन गरी सो सेवा लिने महिलाको विवरण देहायबमोजिम तालिकामा देखाईएकोछ ।

तालिका १७१ : गुर्भाकोट नगरपालिकामा गर्भवती महिलाहरुले लिएको टिटि खोपको विवरण

वडा नं	गाँउको नाम	टिटि १	टिटि २	टिटि २ पलस	टिटि २ र टिटि २ पलस
१,२	मालारानी	४७	४०	४७	८७
३	धारापानी	३५	२७	२१	४८
४,५,९	सहारे	१४५	१२४	१०७	२३१
६,७,८	मेहेलकुना	१७०	१२८	११२	२४०
१०,११	घुमखहरे	४४	४६	२५	७१
१२	दहचौर	३०	१९	२७	४६
१३,१४	गुमी	६७	७१	५४	१२५
जम्मा		५३८	४५५	३९३	८४८

श्रोत: जिल्ला जनस्वास्थ्य कार्यालय सुर्खेत वार्षिक प्रतिवेदन २०७२/२०७३

गुर्भाकोट नगरपालिकामा अन्तर्गत १४ वटै वडामा सञ्चालित विभिन्न स्वस्थ चौकी र सामुदायिक स्वास्थ्य ईकाइ मार्फत टिटि सेवा लिएका गर्भवती महिलाहरुको विवरण टिटि एकपटक लिने महिला ५३८ जना , टिटि दुईपटक लिने महिला ४५५ जना , टिटि दुई पलस गरी लिने महिला ३९३ र टिटि दुई र दुई पलस गरी लिने महिला ८४८ जना रहेका थिए ।

५२.२ गुर्भाकोट नगरपालिकामा बालबालिकाहरुले लिएको GESI अनुसार खोपको विवरण

गुर्भाकोट नगरपालिकामा रहेका बालबालिकाहरुको GESI अनुसार २०७२/ २०७३ मा खोपसेवा लिने हरुको विवरण देहायबमोजिम दिईएकोछ ।

तालिका १७२ : गुर्भाकोट नगरपालिकामा बच्चाहरुले लिएको खोपको GESI अनुसार विवरण

वडा नं	गाँउको नाम	दलित		जनजाती		मधिसे		मुसलम		ब्रमाण/ क्षेत्री		अन्य		जम्मा	
		महिला	पुरुष	महिला	पुरुष	महिला	पुरुष	महिला	पुरुष	महिला	पुरुष	महिला	पुरुष	महिला	पुरुष
१,२	मालारानी	१२	१०	१९	१९	-	-	-	-	१५	१९	-	१	४६	४९
३	धारापानी	१०	१४	५	११	-	-	-	-	१९	१८	-	-	३४	४३
४,५,९	सहारे	३२	३३	३३	३३	-	-	-	-	४५	३४	५	५	११५	१०५
६,७,८	मेहेलकुना	५७	५८	११	१३	-	-	-	-	२७	३५	१	-	९६	१०६
१०,११	घुमखहरे	१६	१९	८	१३	-	-	-	-	१९	२४	३	४	४६	६०
१२	दहचौर	९	११	१०	५	-	-	-	-	९	५	३	१	३१	२२
१३,१४	गुमी	१८	१६	३१	३२	-	-	-	-	७	१७	-	-	५६	६५
जम्मा		१५४	१६१	११७	१२६	-	-	-	-	१४१	१५२	१२	११	४२४	४५०

श्रोत: जिल्ला जनस्वास्थ्य कार्यालय सुर्खेत वार्षिक प्रतिवेदन २०७२/२०७३

गुर्भाकोट नगरपालिकामा अन्तर्गत सञ्चालित विभिन्न स्वस्थ चौकी र सामुदायिक स्वास्थ्य ईकाइ मार्फत दलित बालबालिका ३१५ जनाले, जनजाती २४३ जनाले, ब्राह्मण/क्षेत्री २९३ जनाले, अन्य २३ जना गरी ४२४ जना महिला र ४५० जना पुरुषले पूर्ण खोप सेवा लिएका थिए । गुर्भाकोट नगरपालिका २०७४ अषाढ १ गतेबाट खोप शुनिश्चित नगरपालिका घोषण भै सकेको छ ।

५३. खोप सेवा छोडने बालबालिकाको अबस्था

तालिका १७३ : खोप सेवा छोडने बालबालिकाको अबस्था

क्र.सं.	विवरण	२०७०/०७१	२०७१/ ०७२	२०७२/ ०७३
		प्रतिशत	प्रतिशत	प्रतिशत
१	वि.सि.जि. र दादुरा			१६%
२	डि.पि.टि हेपटाइटिस वि. एच.आइ.भि १ र डि.पि.टि. हेपटाइटिस वि. एच.आइ.भि. ३			८.३५%

३	खोप नलगाएका बालबालिका			१०%
---	-----------------------	--	--	-----

श्रोत: जिल्ला जनस्वास्थ्य कार्यालय सुर्खेत वार्षिक प्रतिवेदन २०७२/२०७३

५.४. विगत ३ वर्षहरूको पोषणको अवस्था

तालिका १७४ : सुर्खेत जिल्लाको विगत ३ वर्षहरूको पोषणको अवस्था

सुचकांकहरू	२०७०/०७१	२०७१/०७२	२०७२/०७३
५ वर्ष भन्दा मुनिको बृद्धि अनुगमन (पटक)	२.१८	२.२०९	५
गर्भवती महिलाहरूका लागि आइरन चक्की वितरण(जना)	९७२४	७८७०	७३२१
गर्भवती महिलाहरूले प्राप्त गरेको जुकाको औषधी (जना)	८२०४	७७०१	७३६६
सुत्केरी भएका महिलाहरूका लागि भिटामिन ए वितरण (जना)	८१०६	६६९७	७०५३
६ महिना देखि ५ वर्ष सम्मका बच्चाहरूलाई खुवाएको भिटामिन ए (जना)	८३४१०	७८३६८	७७,०४०
१ देखि ५ वर्ष सम्मका बच्चाहरूलाई खुवाएको जुकाको औषधी (जना)	७४०३७	६७६५८	४८२०१

श्रोत: जिल्ला जनस्वास्थ्य कार्यालय सुर्खेत वार्षिक प्रतिवेदन २०७२/२०७३

५.५. सुर्खेत जिल्लाको सिकिस्त कुपोषणको अवस्था

तालिका १७५ : सुर्खेत जिल्लाको सिकिस्त कुपोषणको अवस्था

लिंग	संख्या	कैफियत
बालक		
बालिका		
जम्मा	३७२	२.७६ %

श्रोत: जिल्ला जनस्वास्थ्य कार्यालय सुर्खेत वार्षिक प्रतिवेदन २०७२/२०७३

५.५.१ गुर्भाकोट नगरपालिकाका बालबच्चाहरूको पोषणको अवस्था (नयाँ)

गुर्भाकोट नगरपालिकामा ० देखि २३ महिना सम्मका बालबालिकाहरूको स्वास्थ्य चौकिबाट सेवा सुविधा लिएका नयाँ विरामीको कुपोषणको अवस्थालाई सामान्य, मध्यम र सिकिस्त गरी तीन बर्गमा विभाजन गरी देहायबमोजिम देखाईएकोछ।

।

तालिका १७६ : गुर्भाकोट नगरपालिकामा ० देखि २३ महिना सम्मका बालबच्चाहरुको कुपोषणको अवस्था (नयाँ)

वडा नं	गाँउको नाम	०-११ महिना				१२-२३ महिना				जम्मा
		सामान्य	मध्यम	सिकिस्त	जम्मा	सामान्य	मध्यम	सिकिस्त	जम्मा	
१,२	मालारानी	११७	-	-	११७	१३१	-	-	१३१	२४८
३	धारापानी	९४	१	-	९५	३९	७	-	४६	१४१
४,५,९	सहारे	१५७	-	-	१५७	१०६	-	-	१०६	२६३
६,७,८	मेहेलकुना	-	-	-	-	-	-	-	-	-
१०,११	घुमखहरे	१०९	-	-	१०९	१०६	-	-	१०६	२१५
१२	दहचौर	८२	२	-	८४	९८	२	-	१००	१८४
१३,१४	गुमी	८७	-	-	८७	६८	-	-	६८	१५५
जम्मा		६४६	३	-	६४९	५४८	९	-	५५७	१,२०६

श्रोत: जिल्ला जनस्वास्थ्य कार्यालय सुर्खेत वार्षिक प्रतिवेदन २०७२/२०७३

गुर्भाकोट नगरपालिका अन्तर्गत १४ वटै वडामा सञ्चालित विभिन्न स्वस्थ चौकी र सामुदायिक स्वास्थ्य ईकाइबाट सेवा प्राप्त गरेका नयाँ सेवा ग्राही बालबालिकाहरु मध्ये ० देखि ११ महिनाका ६४६ जना बालबालिकामा कुपोषणको अवस्था सामान्य, ३ जना बालबालिकामा कुपोषणको अवस्था मध्यम र सिकिस्त कुपोषण भएका बालबालिकाको संख्या ० रहेको पाईयो । त्यसैगरी ११ देखि २३ महिनाका ५४८ जना बालबालिकामा कुपोषणको अवस्था सामान्य, ९ जना बालबालिकामा कुपोषणको अवस्था मध्यम र सिकिस्त कुपोषण भएका बालबालिकाको संख्या ० रहेको पाईयो ।

५.२.२ गुर्भाकोट नगरपालिकाका बालबच्चाहरुको पोषणको अवस्था (पुरानो)

गुर्भाकोट नगरपालिकामा ० देखि २३ महिना सम्मका बालबालिकाहरुको स्वास्थ्य चौकिबाट सेवा सुविधा लिएका पुरानो विरामीको कुपोषणको अवस्थालाई सामान्य, मध्यम र सिकिस्त गरी तीन बर्गमा विभाजन गरी देहायबमोजिम देखाईएको छ ।

तालिका १७७ : गुर्भाकोट नगरपालिकामा जन्म देखि २३ महिना सम्मका बालबच्चाहरुको कुपोषणको अवस्था (पुरानो)

वडा नं	गाँउको नाम	०-११ महिना				१२-२३ महिना				जम्मा
		सामान्य	मध्यम	सिकिस्त	जम्मा	सामान्य	मध्यम	सिकिस्त	जम्मा	
१,२	मालारानी	३७	-	-	३७	४४	-	-	४४	८१
३	धारापानी	१५१	३	१	१५५	१०४	१२	-	११६	२७१
४,५,९	सहारे	१९६	-	-	१९६	१८५	-	-	१८५	३८१
६,७,८	मेहेलकुना	-	-	-	-	-	-	-	-	-
१०,११	घुमखहरे	२०९	-	-	२०९	२४८	-	-	२४८	४५७
१२	दहचौर	१५०	३	-	१५३	१९२	-	-	१९२	३४५

१३,१४	गुमी	२८१	-	-	२८१	१९२	-	-	१९२	४७३
जम्मा		१,०२४	६	१	१,०३१	९६५	१२	-	९७७	२,००८

श्रोत: जिल्ला जनस्वास्थ्य कार्यालय सुर्खेत वार्षिक प्रतिवेदन २०७२/२०७३

गुर्भाकोट नगरपालिकामा अन्तर्गत १४ वटै वडामा सञ्चालित विभिन्न स्वस्थ चौकी र सामुदायिक स्वास्थ्य ईकाइबाट सेवा प्राप्त गरेका पुराना सेवा ग्राही बालबालिकाहरु मध्ये ० देखि ११ महिनाका १०२४ जना बालबालिकामा कुपोषणको अवस्था सामान्य, ६ जना बालबालिकामा कुपोषणको अवस्था मध्यम र सिकिस्त कुपोषण भएका बालबालिकाको संख्या १ रहेको पाईयो । त्यसैगरी ११ देखि २३ महिनाका ९६५ जना बालबालिकामा कुपोषणको अवस्था सामान्य, १२ जना बालबालिकामा कुपोषणको अवस्था मध्यम र सिकिस्त कुपोषण भएका बालबालिकाको संख्या ० रहेको पाईयो ।

५६. दीर्घ रोगको कारणले मृत्यु भएका बालबच्चा सम्बन्धी विवरण

गुर्भाकोट नगरपालिकामा जिल्ला जनस्वास्थ्य कार्यालयको प्रतिवेदन २०७२/२०७३ को अध्ययन गर्दा र सरोकारवालाहरु संग छलफल गर्दा बालबालिका हरु एच.आई.भि./ एड्स, मलेरिया, क्षयरोग, मुटु सम्बन्धि, मेनेन्जाइटिस तथा कुपोषण जस्ता रोगहरुबाट मृत्यु भएको तथ्याङ्क प्राप्त भएन ।

५७. लिंग अनुसार बाल विवाह सम्बन्धी विवरण (१८ वर्ष मुनिका)

यस गुर्भाकोट नगरपालिका अन्तर्गतका गाँउहरुमा बालबालिकाको औषत विवाहको उमेर पहिलेको तुलनामा विस्तारै बृद्धि भएको पाईन्छ । बालविवाहको आधिकारीक तथ्यांक प्राप्त गर्न कठिन भएतापनी लक्षित समुह छलफलबाट अभैपनी गाउँघरतिर बालविवाहको प्रचलन कायमै रहेकाले यसका लागी नगरपालिकाले स्थानीय स्तरमा चेतनामुलक कार्यक्रम संचालन गर्नुपर्ने देखिन्छ । बाल विवाह नेपालको कानुन अनुसार गैरकानुनी मानिने हुनाले यसको आधिकारिक संख्या पाउन सकियन ।

५८. कामदारको रुपमा घर/परिवारबाट घर बाहिर गएका बालबालिकाहरुको विवरण

गुर्भाकोट नगरपालिकाका विभिन्न नगरहरुबाट बालबालिका विद्यालय छाडी विभिन्न क्षेत्रमा कामदारको रुपमा जाने प्रचलन रहेको छ । विशेष गरी यस नगरपालिकाबाट छिमेकी जिल्लाहरु बर्दिया, बाँके, सुर्खेत जिल्लाको सदरमुकाम वीरेन्द्रनगर, छिमेकी देश भारत लगाएतका स्थानमा जाने गरेको देखियो । जसको विवरणलाई निम्नअनुसार उल्लेख गरीएको छ ।

तालिका १७८ : घर बाहिर गएका बालबालिकाहरुको विवरण

लिंग	संख्या
बालिका	७८
बालक	४१९
जम्मा	४९७

श्रोत: लक्षित समुह छलफल, २०७४

५९. श्रमिक बालबालिकाको प्रकार

विशेष गरी यस क्षेत्रबाट बालबालिकाहरु श्रमका लागि छिमेकी जिल्लाहरु बर्दिया, बाँके, कैलाली, जिल्लाको सदरमुकाम वीरेन्द्रनगर, जिल्ला भन्दा बाहिर राजधानी समेतमा तथा छिमेकी देश भारत लगाएतका स्थानमा घरेलु कामदार, होटल रेष्टुरेन्ट, उद्योग कलकारखाना आदी कामका लागि जाने गरेको देखियो जसको विवरणलाई निम्नअनुसार उल्लेख गरीएको छ ।

तालिका १७९ : श्रमिक बालबालिकाको प्रकार

सि.नं.	कामदारको विवरण	संख्या	कैफियत
१	घरेलु कामदार	३३	
२	होटल तथा रेष्टुरेन्ट	५०	
३	उद्योग तथा व्यवसाय	२६९	
४	अन्य	१४५	
जम्मा		४९७	

श्रोत: लक्षित समुह छलफल, २०७४

६०. बालबालिकाहरुको हत्या अपहरण सम्बन्धी विवरण

गुर्भाकोट नगरपालिकामा अन्तर्गतका विभिन्न नगरहरुको सुरक्षा निकाय तथा अन्य सामाजिक संघ संस्थाहरुको अभिलेखलाई विश्लेषण गर्दा गुर्भाकोट नगरपालिकाभित्र यस किसिमका घटनाहरुको भएको पाइएन ।

६१. स्वास्थ्य सम्बन्धी सूचकांकहरु

स्वास्थ्य सम्बन्धी सूचकांकहरुको विश्लेषणका लागि गरीएको अध्ययनमा राष्ट्रिय स्तरको तथ्यांकमा शिशु मृत्यु दर ३३ प्रतिहजार, कुपोषण ११ प्रतिशत र चर्पीमा पहुँच भएको जनसंख्या करीव ६२ प्रतिशत भएता पनि पछिल्लो समयमा सरसफाई लगाएतका सूचकहरुमा उल्लेख्य प्रगती भएकाले यसमा परिवर्तन आउन सक्ने आँकलन गरीएको छ । यस नगरपालिकाको स्वास्थ्य सम्बन्धि आधिकारीक सूचकांकहरुको विवरण नआएकाले यहाँ समावेश गरीएको छैन ।

तालिका १८० : स्वास्थ्य सम्बन्धी सूचकांकहरु

सूचक	राष्ट्रियस्तरमा	न.पा. स्तरमा	फरक
शिशु मृत्युदर	३३ प्रति हजार		
कुपोषणको अवस्था	११ %		
चर्पीमा पहुँच भएको जनसंख्या	६१.८३ %		

श्रोत: जिल्ला जनस्वास्थ्य कार्यालय सुर्खेत वार्षिक प्रतिवेदन २०७२/२०७३

६२. बालकलबहरुको विवरण

बालबालिकाको सम्बन्धमा नेपाल सरकारको नीति पछिल्लो समयमा बालकेन्द्रित हुँदै गए पश्चात यिनीहरुको क्षमता विकास र सशक्तिकरणमा राज्यले विशेष चासो देखाएको छ । जसको परीणाम स्वरुप हरेक स्थानीय निकायहरुमा बालबालिकाहरुलाई समुहबद्ध बनाई आवाज उठान गर्नका लागि विभिन्न बालकलबहरुको गठन गरी उनिहरुलाई क्रियाशिल बनाउदै आएको तर यिनीहरुको निरन्तरताको व्यवस्थापन उचित तवरले नभएकाले पछिल्लो समयमा कृयाशिल बालकलबहरुको आधिकारीक तथ्यांका प्राप्त हुन सकेको छैन ।

६३. वडागत बालकलबहरुको विवरण

बालबालिकाको सम्बन्धमा नेपाल सरकारको नीति पछिल्लो समयमा बालकेन्द्रित हुँदै गए पश्चात यिनीहरुको क्षमता विकास र सशक्तिकरणमा राज्यले विशेष चासो देखाएको छ । जसको परीणाम स्वरुप हरेक स्थानीय निकायहरुमा बालबालिकाहरुलाई समुहबद्ध बनाई आवाज उठान गर्नका लागि विभिन्न बालकलबहरुको गठन गरी उनिहरुलाई क्रियाशिल बनाउदै आएको तर यिनीहरुको निरन्तरताको व्यवस्थापन उचित तवरले नभएकाले पछिल्लो समयमा कृयाशिल बालकलबहरुको आधिकारीक वडागत तथ्याङ्क प्राप्त हुन सकेको छैन ।

६४. बालकलव तथा बाल समूहले प्रतिनिधित्व गरेका संघ संस्थाहरुको विवरण

तालिका १८१ : बालकलव तथा बाल समूहले प्रतिनिधित्व गरेका संघ संस्थाहरुको विवरण

सि.न.	समितिको नाम	लिंग		जम्मा
		बालक संख्या	बालिका संख्या	
१	विद्यालय व्यवस्थापन समिति			
२	वडा नागरिक मञ्च			
३	एकिकृत योजना तर्जुमा समिति			

श्रोत : लक्षित समुह छलफल, २०७४

६५. DCWB मा दर्ता भई गुर्भाकोट नगरपालिका अन्तर्गत रहेका बालकलबहरुको संख्या

यस गुर्भाकोट नगरपालिका भित्रका बालबालिकाहरु एक आपसमा समुहबद्ध भई आफ्नो हक अधिकारको खोजी गर्न थालेको पाइन्छ । नेपालको सन्दर्भमा विशेषगरी बालमैत्री क्रियाकलाप सचालन हुनथालेपछि उनिहरुको क्षमता विकास भएको पाइन्छ । यस गुर्भाकोट नगरपालिकाका विभिन्न वडाहरुमा पनि समुदाय र विद्यालयमा आधारित बालकलबहरु रहेको पाइयो । विशेषगरी वर्तमान समयमा जिल्ला बाल कल्याण समितिमा बालकलबहरु दर्ता हुने प्रचलन नरहको पाइयो ।

६६. जन्मदर्ता भएका बालबालिकाको संख्या

यस गुर्भाकोट नगरपालिका अन्तर्गतका विभिन्न वडाहरुबाट प्राप्त तथ्यांकहरुलाई विश्लेषण गर्दा आ.ब. २०७२/ ०७३ मा कुल १०१३ जना बालबालिकाहरुले स्थानीय पञ्जिकाधिकारी समक्ष जन्म दर्ता गराएको पाईएको छ । जसमा बालिका ४११ र बालक ६०२ रहेको देखिएको छ । जसलाई निम्न तालिकाबाट उल्लेख गरिएको छ ।

तालिका १८२ : जन्मदर्ता भएका बालबालिकाको संख्या

आ.व.	कुल जन्मदर्ता सङ्ख्या			कैफियत
	बालिका	बालक	जम्मा	
अघिल्लो आ.व.				
चालु आ.व. २०७२/२०७३	४११	६०२	१०१३	चैत्र मसान्त सम्म

६७. परिवार विहिन बालबालिकाको अवस्था

बालबालिकाहरु आफ्नो घर तथा आफ्ना अविभावकहरु संग बस्न पाउने उनिहरुको नैसर्गीक अधिकार हो । तर विशेष परिस्थितिबस सबै बालबालिकाहरुलाई यस किसिमको वातावरण प्राप्त गर्ने सौभाग्य हुदैन । विभिन्न कारणबस आफ्ना अविभावक गुमाउन पुगेका बालबालिकाहरुको मनोविज्ञा कमजोर हुन पुग्दछ । यस किसिमका बालबालिकाहरुको संकलन गरी उनीहरुको विशेष व्यवस्थापन गर्न जरुरी हुन्छ । यस गुर्भाकोट नगरपालिका अर्न्तगतका विभिन्न वडाहरुबाट प्राप्त तथ्यांकहरुलाई विश्लेषण गर्दा आ.व. २०७२/ ०७३ मा कुल ९६ जना बालबालिकाहरुले यस किसिमका समस्याहरुबाट ग्रसित भएको पाईएको छ । जसमा महिला ४६ र पुरुष ५० रहेको देखीएको छ । जसलाई निम्न तालिकामा उल्लेख गरीएको छ ।

तालिका १८३ : परिवार विहीन बालबालिकाको अवस्था

विवरण	बालिका	बालक	जम्मा	कैफियत
परिवारिक संरक्षणविहीन बालबालिकाको कूल सङ्ख्या	१०	११	२१	
परिवारमा वयस्क व्यक्ति नभई बालबालिका मात्र भएको अवस्थामा रहेका बालबालिका	५	६	११	
आफन्तको संरक्षणमा रहेका बालबालिका	९	१६	२५	
संस्थागत संरक्षणमा रहेका बालबालिका	७	३	१०	
सडक बालबालिका	११	११	२२	
जेलमा रहेका	२		२	
हिंसा /यातना पीडित	२	३	५	
जम्मा	४६	५०	९६	

श्रोत: लक्षित समुह छलफल, २०७४

६८. महिला हिंसा सम्बन्धी विवरण

नेपालको अन्य भागहरुमा जस्तै यस गुर्भाकोट नगरपालिकामा पनि पारिवारिक तथा सामाजिक तहबाट महिला हिंसाका केही घटनाहरु घट्ने गरेका देखिन्छ । विशेषगरी पारिवारिक बेमेल, सामाजिक बन्धितीकरण, आर्थिक बिपन्नता लगाएतका

समस्याहरूका कारण यस्तो अवस्था आउने गरेको छ। यस गुर्भाकोट नगरपालिकामा देखा परेका महिलाहिंसाका घटनाहरूलाई निम्नअनुसार उल्लेख गरीएको छ।

तालिका १८४ : महिला हिंसा सम्बन्धी विवरण

सि.नं.	विवरण	संख्या	कैफियत
१	घरेलु हिंसाबाट पिडित	१५८	
२	सौता रहेको	१२९	
३	वेचविखनमा परेका	३	
४	श्रीमानबाट पिडित/ पिटिएका	११९	
५	द्वन्द्वबाट पिडित	२६	
६	सामाजिक कुरिती लगाईएका	१४	
जम्मा		४४९	

श्रोत: लक्षित समूह छलफल, २०७४

६९. वातावरण तथा सरसफाई

यस गुर्भाकोट नगरपालिकामा वातावरण तथा सरसफाईका लागि राष्ट्रिय मापदण्ड अनुरूपका आधारहरू पुरा नभए पनि नगरपालिका भित्र समावेश भएका नगरहरू खुलादिशा मुक्त नगर घोषण भई अहिले पुर्ण सरसफाईका लागि अग्रसर भएका छन्। यस गुर्भाकोट नगरपालिकामा ३ वटा शार्वजनिक सौचालय, मेहेलकुनामा १ वटा पिउने पानी प्रशोधन शाला, गुमीमा १ वटा ल्याण्ड फिल साइट रहेको तथा अन्य वातावरण तथा सरसफाई व्यवस्थापन भएको खासै देखिएको छैन।

७० फोहरमैला ब्यवस्थाप

यस गुर्भाकोट नगरपालिकामा व्यवस्थित तवरको ल्याडफिल्ड साइट नरहेतापनी सामान्य अवस्थाले यसको व्यवस्थापन गर्ने गरेको देखिन आएको छ। विशेष गरी खोला, खोल्सा, नदी किनारा, घर नजिकै खाडल बनाएर यसको बिसर्जन गर्ने गरेको देखिन्छ। यस गुर्भाकोट नगरपालिकामा आगामी दिनमा नगरलाई सफा र स्वच्छ गराउनका लागि फोहरमैला ब्यवस्थापन गर्न जरुरी देखिएको छ।

७१.सेवा प्रवाह विवरण

यस गुर्भाकोट नगरपालिकामा अत्यावसेक सेवा प्रवाहका लागि व्यवस्थित तवरको स्रोत साधनको अभाव देखिएकाले नगरपालिकाको लागि न्युनतम आधारहरू जस्तै दमकल, प्रहरी भ्यान आदीको समयमानै ब्यवस्थापन गर्नुपर्ने देखिन्छ। यसको समयमानै उचित ब्यवस्थापनको लागि पहल गर्न आवश्यक देखिन्छ। यस नगरपालिकामा १ वटा एम्बुलेन्स रहेको छ।

७२. कृषि सेवा केन्द्र, उपकेन्द्र, कृषक समूह

नेपालीहरूको प्रमुख पेशा तथा व्यवसायका रूपमा कृषि तथा पशुपालन भएता पनि ग्रामिण समुदायका नागरीकहरूले उचित सेवा प्राप्त गर्न सकेका छैनन्। यस नगरपालिका अर्न्तगतका वडाहरूमा कृषि तथा पशु सेवा प्रवाह गर्नका लागि नेपाल

सरकारले जिल्लामा विभिन्न ६ वटा कृषि सेवा केन्द्रहरू स्थापना गरेकोछ । यस गुर्भाकोट नगरपालिका अर्न्तगत १ वटा सामुदायिक कृषि तथा पशु सेवा केन्द्र सहारेमा रहेको छ । सेवा केन्द्रहरूको भौतिक सेवा सुविधाहरूलाई निम्नअनुसार उल्लेख गरीएको छ ।

तालिका १८५ : कृषि सेवा केन्द्रको भवनको विवरण

क्र.स.	गाँउको नाम	भवनको प्रकृति : वटा			नगरपालिकाको वडा नं.	कैफियत
		गोटा	कच्ची	पक्की		
१	सहारे	१		१	९	

श्रोत: पशु सेवा केन्द्र , २०७४

७२.१ गुर्भाकोट नगरपालिकामा स्थापना भएका कृषि सहकारीको विवरण

कृषि क्षेत्रको विकास तथा किसानहरूको हक हित गर्नको लागि यस नगरपालिकामा विभिन्न कृषि सहकारी संस्था स्थापना भै सञ्चालनमा आएका छन् । यस क्षेत्रमा स्थापना भएका कृषि सहकारी, दर्ता मिति तथा ती संस्था सँग आबद्धता भएका महिला तथा पुरुष सदस्यहरूको विवरण देहायबमोजिम दिईएकोछ ।

तालिका १८६ : गुर्भाकोट नगरपालिकामा स्थापना भएका कृषि सहकारीको विवरण

सि.नं.	सहकारी संस्थाको नाम	सहकारीको प्रकार	कार्यक्षेत्र	सदस्य संख्या		
				महिला	पुरुष	जम्मा सदस्य
१	राम्रीकांडा कृषि तथा पशुपालन स.सं.लि.	कृषि	मालारानी-३	-	-	२५
२	हरियाली कृषि बजार स.सं.लि.	कृषि	मालारानी-७	३८	१०३	१४१
३	फेवा पशुपालन तथा कृषि स.सं.लि.	कृषि	मालारानी-९	४३	४९	९२
४	लोककल्याणकारी कृषि तथा पशुपालन स.सं.लि.	कृषि	मालारानी-९	-	-	२५
५	उज्यालो कृषि तथा पशुपालन स.सं.लि.	कृषि	मालारानी-६	-	-	२५
६	जुरीचुला कृषि स.सं.लि.	कृषि	धारापानी-३	१०३	७४	१७७
७	नवधारापानी कृषि तथा पशुपालन स.सं.लि.	कृषि	धारापानी-५	११	२०	३१
८	हाम्रो धारापानी कृषि तथा पशुपालन स.सं.लि.	कृषि	धारापानी-५	-	-	२५
९	कोपिला पशुपालन तथा कृषि स.सं.लि.	कृषि	धारापानी-८	२४	१०	३४
१०	पुष्पाञ्जली कृषि तथा पशुपालन स.सं.लि.	कृषि	मेहेलकुना-१	५५	५	६०
११	साना किसान कृषि स.सं. लि.	कृषि	मेहेलकुना-१	८	२१	२९
१२	भुल्के कृषि तथा पशुपालन स.सं.लि.	कृषि	सहारे-९	२०	७	२७
१३	कोटमाझ खर्क कृषिस.सं.लि.	कृषि	सहारे-८	८०	१४६	२२६

१४	पातिहाल्ना कृषि तथा पशुपालन स.सं.लि.	कृषि	सहारे-८	१८	८	२६
१५	धुमखहरे कृषि स.सं.लि.	कृषि	धुमखहरे-७	१५	१०	२५
१६	दिदीभाई कृषि तथा पशुपालन स.सं.लि.	कृषि	दहचौर-४	-	-	२५
१७	नारी जागरण कृ.वहु. स.सं.लि.	कृषि	दहचौर-६	३७	२८	६५
१८	शान्ति कृषि तथा पशुपालन	कृषि	दहचौर-६	२०	५	२५
१९	नवज्योति कृषि तथा पशुपालन स.सं.लि.	कृषि	दहचौर-१	२७	-	२७
२०	भक्तपुर कृ. वह. स.सं.लि.	कृषि	गुमी-३	६६	५४	१२०
२१	सक्रिय जनसेवा कृषि तथा पशु स.सं.लि.	कृषि	गुमी-२	३६	७७	११३
२२	गुमीचुलि दु.उ.स.सं.लि.	कृषि	गुमी-२	-	-	१५२
२३	मिलनसार कृषि तथा पशुपालन स.सं.लि.	कृषि	गुमी-५	-	-	४५
२४	कृषक उत्थान कृषि स.सं.लि.	कृषि	गुमी-५	२९	१३	४२
	जम्मा			६३०	६३०	१,५८२

श्रोत : जिल्ला कृषि विकास कार्यक्रम तथा तथ्याङ्क पुस्तिका, आ.व. २०६७/२०६८

७३. पशु सेवा केन्द्र, उपकेन्द्र, कृषक समूह

सुर्खेत जिल्लामा १३ वटा पशुसेवा केन्द्र स्थापना भएका छन् । ती पशुसेवा केन्द्र लाई क कर्ग र ख बर्गमा गरी विभाजन गरिएकोछ । क बर्गका ३ वटा र ख बर्गका १० वटा पशुसेवा केन्द्र सञ्चालनमा रहेका छन् । यस मातहतमा पशु स्वास्थ्य कार्यकर्ताहरु रहेका छन् । प्रत्येक पशु स्वास्थ्य केन्द्रमा ३ जना कर्मचारीहरु कार्यरत रहेका छन् । जिल्ला पशु सेवा कार्यालय सुर्खेतको तथ्याङ्क अनुसार गुर्भाकोट नगरपालिका सहारे र गुमीमा पशुसेवा केन्द्र रहेका छन् ।

तालिका १८७ : पशु सेवा केन्द्र, उपकेन्द्र, कृषक समूह

क्र.स.	गुर्भाकोट नगरपालिका	भवनको प्रकृति : वटा			नगरपालिकाको वडा नं.	कैफियत
		गोटा	कच्ची	पक्की		
१	सहारे	१		१	९	
२	गुमी	१		१	१३	

श्रोत: लक्षित समूह छलफल, २०७४

७४. हुलाक सेवा केन्द्र

सुर्खेत जिल्लामा एक क्षेत्रीय हुलाक (द्रुत सेवा, धनादेश, विमा, पुलिन्दा), दश ईलाका हुलाक कार्यालय (गुठु, बाबियाचौर, कुनाथरी, मटेला, गर्पन, भेरी गंगा, सहारे, गुमी, रामघाट, छिन्चु) र चालिस वटा अतिरिक्त हुलाक कार्यालयबाट (साधारण

चिठी पत्र र रजिष्टरी पत्र) को काम हुने गर्दछ, भने गुर्भाकोट नगरपालिकामा ईलाका र अतिरिक्त हुलाक गरी ७ वटा हुलाक कार्यालय रहेका छन् जसलाई तालिकामा तपसिल अनुसार देखाईएको छ ।

गुर्भाकोट नगरपालिकामा अन्तर्गत गुमी र सहारेमा एक एक वटा ईलाका हुलाक कार्यालय र अन्य ठाँउमा ५ वटा अतिरिक्त हुलाक कार्यालय रहेका छन् ।

तालिका १८८ : गुर्भाकोट नगरपालिका को हुलाक सेवाको अवस्था

सि.न.	अतिरिक्त हुलाक रहेका गाँउ	अतिरिक्त / ईलाका हुलाक
१	गुमी र सहारेमा इलाका हरलाक	२
२	घुमखहरे, दहचौर,मेहेलकुना, धारापानी र मालारानीमा १११ वटा अतिरिक्त हुलाक	५

श्रोत : जिल्ला हुलाक कार्यालय, सुर्खेत ।

७५. गुर्भाकोट नगरपालिकाका हालका भवनहरु

तालिका १८९ : गुर्भाकोट नगरपालिकाका हालका भवनहरु

क्र.स.	गुर्भाकोट नगरपालिका	भवनको प्रकृति : वटा			नगरपालिकाको वडा नं.	कैफियत
		गोटा	कच्ची	पक्की		
१	साविकका ७ वटा गा.वि.स. हरुमा १/१ वटा	७				
२	नगरपालिकाको कार्यालयको लागी २ वटा घर	२			१२	६ कोठा भाडामा भाडाको भवनमा

श्रोत: गुर्भाकोट नगरपालिका , २०७४

७६. बसपार्क वा बस स्टेशन

सुर्खेत जिल्लाको सदरमुकाम वीरेन्द्रनगर नगरपालिकामा एउटा मात्र बसपार्क रहेकोछ । त्यो पनि अहिलेको गाडीको संख्याको तुलनामा धेरै सानो रहेकोछ । सुर्खेत जिल्लाको अन्य भागमा गाडीको पार्किङ्ग अधिकाँस बाटोको किनारमा गर्ने गरिन्छ । गुर्भाकोट नगरपालिका २ वटा राष्ट्रिय स्तरको राजमार्ग सुर्खेत- जाजरकोट र सुर्खेत- दाङ राजमार्ग ले जोडेकोछ । यो क्षेत्रमा पनि गाडिको संख्या बढीरहेकोछ । गाडिको संख्या बढ्दै जादा गाडी पार्किङ्ग गर्ने व्यवस्थित स्थान नहुँदा फोहर बढ्दै गईरहेको छ । र गाडी अनावश्यक रुपमा बाटोमा पार्किङ्ग गर्दा सडक दुर्घटना पनि बढ्दै गएका छन् । त्यसैले यस क्षेत्रमा पनि व्यवस्थित र सुविधा सम्पन्न खालको बसपार्क स्थापना हुनु जरुरी छ । यस क्षेत्रमा मध्यपश्चिम यातायात, काँकविहार यातायात , भेरीगंगा यातायात र विभिन्न समितिका माईको बसहरु गरी करिब दैनिक २० देखि २५ वटा सम्म यात्रुवाहाक गाडीहरु यस क्षेत्रमा सञ्चालनमा रहेका छन् ।

७७. सिचाईको स्रोत

यस गुर्भाकोट नगरपालिकामा सिचाईका लागि मुख्य गरी स्थानीय स्तरमा बग्ने खोलाहरूलाई सिचाईको स्रोतका रूपमा प्रयोग गरिएको छ। यी खोलाहरूबाट नियमित तथा मौसमी सिचाई सेवा लिने गरिएकोछ। गुर्भाकोट नगरपालिकामा रहेको सिचाईको स्रोतहरूलाई निम्नअनुसार उल्लेख गरीएको छ।

तालिका १९० : सिचाईको स्रोत

क्र.स.	सिचाईको स्रोतको नाम	नगरपालिकाको वडा नं.
१	गोछे खोला	१,२
२	वर्दि खोला	२
३	वेतेनी खोला	१
४	ठाटी खोला	५
५	काली खोला	६
६	मेग्ना खोला , बसेरी खोला , काप्रे खोला	५
७	फुलफुले	१
८	फलाटे खोला	१
९	अर्जन खोला सिचाई	७

श्रोत: लक्षित समुह छलफल, २०७४

७८. तालतलैया र प्राकृतिक पोखरीको नाम

तालिका १९१ : तालतलैया र प्राकृतिक पोखरीको नाम

क्र.स.	नाम	नपाको नाम र वडा नं.	कैफियत
१	राम्रीकांडा दह	गुर्भाकोट १	
२	सड्यां दह	गुर्भाकोट १३	

श्रोत: लक्षित समुह छलफल, २०७४

७९. नगरपालिकाको टाढाको वस्तिबाट सम्बन्धित नगरपालिकाको केन्द्र पुग्नलाग्ने अनुमानित समय (घण्टा)

यस गुर्भाकोट नगरपालिका अर्न्ततका विभिन्न नगरहरू देखि गुर्भाकोट नगरपालिकाको केन्द्र मेहेलकुनामा आउन र जान लाग्ने समयलाई निम्न अनुसार उल्लेख गरीएको छ।

तालिका १९२ : गुर्भाकोट नगरपालिकाको कार्यालय देखि अन्य वडाहरूमा पुग्न लाग्ने अनुमानित समय

वडा	नगरपालिकाको केन्द्रमा पुग्नलाग्ने समय	सेवाप्राप्त गरी घर फर्किन लाग्ने समय
-----	---------------------------------------	--------------------------------------

१	गाडिमा 1½ घण्टा	गाडिमा 1½ घण्टा
२	गाडिमा ३० मिनेट	गाडिमा ३० मिनेट
३	हिडेरे ५ घण्टा	हिडेरे ५ घण्टा
४	हिडेरे २ घण्टा गाडिमा १५ मिनेट	हिडेरे २ घण्टा
५	हिडेरे १ घण्टा गाडिमा २० मिनेट	हिडेरे १ घण्टा
६	हिडेरे २ घण्टा	हिडेरे २ घण्टा
७	हिडेरे १ घण्टा	हिडेरे १ घण्टा
८	हिडेरे १० मिनेट	हिडेरे १० मिनेट
९	हिडेरे २.५ घण्टा गाडिमा १५ मिनेट	हिडेरे २.५ घण्टा
१०	हिडेरे २ घण्टा	हिडेरे २ घण्टा
११	हिडेरे ४ घण्टा	हिडेरे ४ घण्टा
१२	केन्द्र शुभाघाट	केन्द्र
१३	हिडेरे १ घण्टा	हिडेरे १ घण्टा
१४	हिडेरे ४ घण्टा	हिडेरे ४ घण्टा

श्रोत: लक्षित समुह छलफल, २०७४

८०. बैंक तथा वित्तीय संस्था

गुर्भाकोट नगरपालिकामा कांकेविहार विकास बैंकको शाखा कार्यालय मात्र रहेको छ ।

८१. खुला क्षेत्र

यहाँका अधिकांस मानिसहरु कृषि पेशामा लागेको हुनाले कृषि कार्यमानै व्यस्त हुन्छन् । प्रसस्त जग्गा तथा वन जंगल भएको हुनाले खुला क्षेत्र भनेर बजार क्षेत्रमा जस्तो व्यवस्थित खुला क्षेत्रको व्यवस्था गरिएको छैन । प्राय गरेर मेला , पर्व तथा मनोरञ्जनका कार्यक्रम हुदा सामुदायिक विद्यालयको चौरमा र नदि किनार तथा खुल्ला डाँडाहरुमा कार्यक्रम गर्ने गरिन्छ । वर्तमान अवस्थामा खुला चौरको आवश्यकता महसुस नगरिएता पनि भविष्यमा जनसंख्या बढ्दैजादा यसको आवश्यकता पर्दछ । त्यसैले यस्ता भविष्यमा आवश्यक पर्ने खुला क्षेत्रको समयमानै व्यवस्थापन गरी गुर्भाकोट नगरपालिकालाई व्यवस्थित गर्दा राम्रो हुनेछ ।

८२. अचल सम्पत्ति विवरण (नपा, कृषि,पशु, स्वास्थ्य, हुलाक, रेन्जरपोष्ट आदि कार्यालयको एकमुष्ट)

तालिका १९३ : अचल सम्पत्ति विवरण

क्र.स.	अचल सम्पत्ति	इकाइ (वटा, विगाहा, रोपनी, कठ्ठा आदी)	गुर्भाकोट नगरपालिका	कैफियत
१	भवन	११		
२	जमीन			

३	गाडी	१		
४	मोटर साइकल	६		
५	अन्य मेशिन			

श्रोत: लक्षित समूह छलफल, २०७४

८३. धार्मिक स्थलको नाम

यस गुर्भाकोट नगरपालिकामा प्राय सबै जसो वडाहरूमा धार्मिक, ऐतिहासिक तथा पर्यटकीय स्थलहरू रहेका छन् । यस नगरपालिकामा धार्मिक स्थलहरूको विवरण देहाय बमोजिम दिइएको छ ।

तालिका १९४ : धार्मिक स्थलको नाम

क्र.स.	गाँउको नाम	मन्दिर	मस्जिद	गुम्बा	चर्च	अन्य
१	मालारानी	३			१	
२	धारापानी	४				
३	सहारे	११			२	
४	मेहेलकुना	१५			२	
५	घुमखहरे	१			१	
६	दहचौर	१			१	
७	गुमी	५			६	

श्रोत: लक्षित समूह छलफल, २०७४

८४. सडक सञ्जालको विद्यमान अवस्था

सुर्खेत जिल्लामा समग्र विकासको स्थितिलाई हेर्ने हो भने वि.सं. २०१८ सालमा मात्र यो छुट्टै जिल्लाको रूपमा अस्तित्वमा आएको देखिन्छ । वि.सं. २०२३ सालसम्म पनि सुर्खेत उपत्यका लगायत नेपालको भित्रि मधेशमा अवस्थित अन्य उपत्यकाहरूको साथै तराई क्षेत्रहरूमा मलेरिया (कालाज्वर) को प्रकोपले गर्दा मानिसहरूको खासै बसोबास भई नसकेको अवस्था देखिन्छ । सुर्खेत जिल्लालाई देशको अन्य भू-भाग लगायत बाह्य संसारसाग भू-मार्गबाट जोडने सडकको निर्माण पनि वि.सं. २०४७ सालतिर मात्र भएको हो ।

गुर्भाकोट नगरपालिकामा राष्ट्रिय स्तरका राजमार्ग छिन्चु - जाजरकोट र धुलियाविट- भेडावारी- डोल्पा सडकले छोएको छ ।

तालिका १९५ : सडक सञ्जालको विद्यमान अवस्था

क्र.सं.	सडकको वर्गीकरण	लम्बाई कि.मि.	सडकको औसत चौडाइ (मि.)	सडकले सेवा पुगेका वडाहरु
१	कच्ची सडक/मौसमी सडक			
६	मुल वाटो	६०	३०	
७	ईटा विच्छाडिएको वाटो			
८	ढुंगा छापेको वाटो			
९	सिँढी तथा खुडकिला/भचाड (क्तवप्व)			

श्रोत: लक्षित समूह छलफल, २०७४

८५. निर्माणाधीन नगर स्तरीय सडक

यस नगरपालिकामा बाह्रैमहिना गाडी चल्ने खालका नगर स्तरीय सडकहरु पनि रहेका छन् । हाल बनीरहेका र केहि कच्ची वाटाहरुको विवरण देहायबमोजिम दिईएकोछ ।

- १ धुलियाविट - गुमी - सिस्ता
- २ बोटेचौर - धारापानी - निगालचुला - (सल्यान)
- ३ मेहेलकुना- बराखोली -काप्रिचौर (पिच वाटो), सल्यान)
४. काल्चे - छिन्चु
५. जहरे - शुपाघाट- भेडावारी - अवलसुर्मा राकम सडक

तालिका १९६ : निर्माणाधीन नगर स्तरीय सडकहरु

सडकको किसिम	अनुमानित लम्बाइ किमी	सडकको औसत चौडाइ (मि.)	सडकले सेवा पुग्न सक्ने वडा तथा वस्तीहरु	लाभान्वित जनसंख्या
कालो पत्रे	२५	१०	मेहेलकुना- बोटेचौर रैकर सल्यान	७८००
ग्राभेल	५०	१०	गुमी - सिस्ता	२५,०००
कच्ची तथा धुले	२०	८	मालारानी - छिन् चु	३०००
जम्मा	९५	२८		३५८००

श्रोत: लक्षित समूह छलफल, २०७४

८६. नगर क्षेत्रभित्र रूट परमिट लिएर संचालन भएका सवारी साधनहरूको विवरण

यस गुर्भाकोट नगरपालिकाको नियमित गाडीहरू चल्ने सडक भनेको धुलियाविट हुँदै गुमी सिम्ता सम्म र वीरेन्द्रनगर बाट छिन्चु हुँदै बोटेचौर र मालारानी सम्म र नेपालगंजबाट छिन्चु हुँदै बोटेचौर र मालारानी र दाङ तुल्सीपुरबाट मालारानी सम्म आदी यस नगरपालिकामा गाडी चल्ने मुख्य रूटहरू हुन् । यस नगरपालिकामा रूट परमिट लिएर संचालन भएका सवारी साधनहरूको विवरणलाई निम्नअनुसार उल्लेख गर्न सकिन्छ ।

तालिका १९७ : रूट परमिट लिएर संचालन भएका सवारी साधनहरूको विवरण

बस चल्ने शुरु स्थान	बस पुग्ने अन्तिम स्थान	दैनिक सञ्चालन हुने सवारी साधन संख्या	बस स्टप संख्या (यानु चढाउने ओराले स्थान)	कैफियत
वीरेन्द्रनगर	छिन्चु, बोटेचौर, मालारानी चिउरी बजार	२५		
नेपालगंज	मालारानी चिउरी बजार, बोटेचौर	६		
वीरेन्द्रनगर	गुमी, सिम्ता	२		
दाङ तुल्सीपुर	मालारानी चिउरी बजार	१		
जम्मा		१७		

श्रोत: लक्षित समूह छलफल, २०७४

८७. गुर्भाकोट नगरपालिका क्षेत्रमा चल्ने सवारी साधनहरूको विवरण

गुर्भाकोट नगरपालिका क्षेत्रका विभिन्न स्थानहरूमा तथा अन्य स्थानमा समेत संचालन भएका सवारी साधनहरूको विवरणलाई निम्न अनुसार उल्लेख गरीएको छ ।

तालिका १९८ : गुर्भाकोट नगरपालिका क्षेत्रमा चल्ने सवारी साधनहरूको विवरण

क्र.स.	सवारी साधनको प्रकार	संख्या	अवस्था		कैफियत
			१० वर्ष सम्म पुरानो	१० वर्ष भन्दा बढि पुरानो	
१	नीजि	३४५	✓		
२	सरकारी स्वामित्वका	९	✓		
३	सार्वजनिक (भाडाका)	२२	✓		
४	कुटनैतिक				

५	अन्तराष्ट्रिय गै.स.स.				
जम्मा		३७६			

श्रोत: लक्षित समुह छलफल, २०७४

८८. विद्यमान सतह ढलको अवस्था

यस गुर्भाकोट नगरपालिकामा प्राय जसो सबै बाटोहरु पिच भएका छैनन । अधिकांस ठाउँमा भरखरै निर्माण भएका बाटाहरु छन् । सामान्य सडकको छेउमा बनाईने नाला बाहेक बस्तीको पानीलाई व्यवस्थित गर्नको लागि ढलको विकास भएको छैन । प्रकृतिक रुपमानै बनेका खोला तथा खोल्साहरुमा खेतबारीको पानी बगेर जाने गरेको छ ।

८९. सार्वजनिक शौचालय सम्बन्धी विवरण

यस गुर्भाकोट नगरपालिकाका अधिकांस क्षेत्र पहाडी भागमा अवस्थित रहेको र जनघनत्व पनि कम भएको हुनाले प्राय गरेर निजी वाहेक सार्वजनिक शौचालयहरु निर्माण तथा प्रयोग खासै त्यस क्षेत्रमा भएका छैनन । यद्यपी यो जिल्ला खुला दिसामुक्त क्षेत्र घोषणा भई सकेकाले गुर्भाकोट नगरपालिका भित्रका साविकका गाविसहरुका आवश्यक स्थानहरुमा सार्वजनिक शौचालय बनाउनुपर्ने नितिगत व्यवस्था प्रभावकारी भएको देखिदैन । यस गुर्भाकोट नगरपालिकामा सार्वजनिक शौचालयहरुको विवरणलाई निम्नअनुसार उल्लेख गरीएको छ ।

तालिका १९९ : सार्वजनिक शौचालय सम्बन्धी विवरण

क्र.स	सार्वजनिक शौचालय रहेको स्थान	संख्या	कैफियत	सञ्चालनको अवस्था	सञ्चालक
१	बोटेचौर वडा नं. ९	१	सञ्चालन	ठिक	
२	पोखरे वडा नं. ९	१	सञ्चालन	ठिक	
३	मेहेलकुना वडा नं. ७	१	सञ्चालन	ठिक	

श्रोत: लक्षित समुह छलफल, २०७४

९०. प्रकोपबाट भएको क्षति सम्बन्धी विवरण (आ.व. २०७२-०७३ को)

तालिका २०० : प्रकोपबाट भएको क्षति सम्बन्धी विवरण

प्रकोपको किसिम	क्षतिको विवरण	भएको अनुमानित क्षती (रकम रु.)	मानवीय क्षति
बाढि	जग्गा कटान, खेत कटान, बारी कटान	१,७०,७३०००	
पहिरो	जग्गा कटान	८,५०,०००	
आगजनी	घर	२६,५०,०००	
महामारी			

हावाहुरी	छाना फालेको	१५,००,०००	
चट्यांग			१
नदि कटान	घर जग्गा बगाएको	८९,००,०००	
जम्मा		३,०९,७३,०००	

श्रोत: लक्षित समूह छलफल, २०७४

९१. विपद व्यवस्थापन पूर्व तयारी सम्बन्धी विवरण

नेपाल सरकारले भर्खरमात्र संघीय संरचना अनुसार साविकका गाविसहरूलाई समायोजन गरी विभिन्न गाउँपालिका र नगरपालिकाहरू बनाएको छ। यस किसिमका स्थानीय निकायहरूमा आधारभूत सेवाको समेत अभाव देखिएको छ। यो गुर्भाकोट नगरपालिकाको आफ्नो विपद व्यवस्थापनको पूर्व तयारी योजना भएकाले आफ्नो नगरक्षेत्र अर्न्तगत विपद व्यवस्थापनको पूर्व तयारी गर्नका लागि आवश्यक छलफल गरी तयारीका आधारहरू जस्तै विपद व्यवस्थापन समिति, सुरक्षित स्थान, पूर्व तयारी योजना, विपद व्यवस्थापन कोष आदी कार्य भैरहेको नगरपालिका स्रोतले जनाएको छ।

९२. शहरी विद्युतीकरण

यस जिल्लाका वीरेन्द्रनगर नगरपालिका, सहारे, मेहेलकुना, मैनतडा, छिन्चु, गुमी, दहचौर, घुमखहरे, रामघाट, लेखफर्सा, लाठीकोईली, जर्बुटा, साटाखानी, कल्याण, दशरथपुर, उत्तरगंगा, मालारानी, गढी र लेखगाउँमा मात्र विद्युत सेवा विस्तार भएको छ। यस बाट जम्मा १२,५०० घरधुरीलेमात्र विद्युत सेवा प्राप्त गरेका छन्। गुर्भाकोट नगरपालिकाको वडा ३ धारापानी र वडा नं १४ पंडितकाल्ना बाहेक सबै वडाहरूमा विद्युत सेवा पुगेको छ। श्रोत : नेपाल विद्युत प्राधिकरण शाखा सुर्खेत।

९३. दुर संचार सम्बन्धी विवरण

सुर्खेत जिल्लामा दुरसञ्चार सुविधा प्रदायक सस्थाहरूमा नेपाल दुरसञ्चार सस्था लिमिटेड, एनसेल नेपाल र हेलो नेपाल प्रमुख हुन। दुरसञ्चार सस्था लिमिटेडले गुर्भाकोट क्षेत्रमा स्काई रिम मार्फत फोन तथा इन्टरनेटको सुविधा पुऱ्याउँदै आएको छ। त्यस्तै यसले जिएसएम तथा सिडिएमए मार्फत पनि फोन तथा इन्टरनेट सेवा प्रदान गर्दै आएको छ। एनसेल नेपालले पनि जिएसएम प्रविधिमा आधारित फोन तथा इन्टरनेट सुविधा पुऱ्याउँदै आएको छ। त्यसैले गुर्भाकोट नगरपालिकामा दुरसञ्चार सुविधाको अवस्था राम्रो रहेको छ।

तालिका २०१ : दुर संचार सम्बन्धी विवरण

क्र.सं.	संचार सेवाको किसिम	परिमाण	कैफियत
१	PSTN टेलिफोन लाईन	२५६	
२	ए.डी.एस.एल. सेवा	७१	
३	इन्टरनेट तथा जी.पी.आर.एस. सेवा	५०३२	
४	मोबाइल टावर जी.एस.एम.	२	

५	मोबाइल टावर स्काई	१	
६	जी.एस.एम. पोस्टपेड मोबाइल	३२७	
७	जी.एस.एम. प्रिपेड मोबाइल	५०३२	
८	स्काई पोस्टपेड मोबाइल	६४८	
९	स्काई प्रिपेड मोबाइल	३४१	

श्रोत : सम्बन्धित कार्यालय, २०७४

९४. नगरपालिका भित्र पक्की तथा आरसिसि पुल, कल्भर्ट तथा भोलुङ्गे पुलहरूको विवरण

तालिका २०२ : भोलुङ्गे पुल/पुलपुलेसा सम्बन्धी विवरण

पुल/खोलाको नाम	दाँया किनारा रहेको स्थान	बाँया किनारा रहेको स्थान	निर्मित साल	सहयोगी निकाय
राम्रीकांडा जाने बाटो (गोछे, खोला)	वडा नं. १ र २	वडा नं. १ र २		
कोसिघाट (गोछे, खोला)	वडा नं. ४ र ५	वडा नं. ४ र ५		
रातामाटा (गोछे, खोला)	वडा नं. ४ र ५	वडा नं. ४ र ५		
थक्लेनी (गोछे, खोला)	वडा नं. ४ र ५	वडा नं. ४ र ५		
बडाखोली २ वटा (गोछे, खोला)	वडा नं. ६ र ७	वडा नं. ६ र ७		
भेरिगंगा-गुर्भाकोट (भेरी नदी)	मेहेलकुना	मैनतडा		
भेडावारी पुल (भेरी नदी)	वडा नं. ८ र १०	वडा नं. ८ र १०		
पोखे भोलुङ्गे पुल (भेरी नदी)	वडा नं. ९ र ११	वडा नं. ९ र ११		
कुरिल्ले भोलुङ्गे पुल (भेरी नदी)	वडा नं. ३ र ११	वडा नं. ३ र ११		
सुभाघाट भोलुङ्गे पुल (भेरी नदी)	वडा नं. ८ र १२	वडा नं. ८ र १२		
सुभाघाट पक्क पुल (भेरी नदी)	वडा नं. ८ र १२	वडा नं. ८ र १२		
जहरे भेरीगंगा भोलुङ्गे पुल (भेरी नदी)	भेरिगंगा वडा नं. ८	गुर्भाकोट वडा नं. १४.		

श्रोत: लक्षित समूह छलफल, २०७४

९५. व्यापारिक केन्द्रहरूको विवरण

यस गुर्भाकोट नगरपालिकाको प्रमुख व्यापारिक केन्द्रहरूमा चिउरी बजार, खरिगौरा, शिवनगर मेहेलकुना, बोटेचौर आदी रहेका छन् ।

तालिका २०३ : व्यापारिक केन्द्रहरुको विवरण

क्र.सं.	व्यापारिक केन्द्रहरुका नाम	मुख्य व्यापारिक वस्तुहरु	कैफियत
१	चिउरी बजार	खाद्यान्न, लत्ता कपडा, निर्माण सामग्री आदी	
२	खरिगौरा बजार	खाद्यान्न, लत्ता कपडा, निर्माण सामग्री आदी	
३	बोटेचौर बजार	खाद्यान्न, लत्ता कपडा, निर्माण सामग्री आदी	
४	मेहेलकुना बजार	खाद्यान्न, लत्ता कपडा, निर्माण सामग्री आदी	
५	शिवनगर बजार	खाद्यान्न, लत्ता कपडा, निर्माण सामग्री आदी	

श्रोत: लक्षित समुह छलफल, २०७४

९६. सामुदायिक भवनहरुको विवरण

तालिका २०४ : सामुदायिक भवनहरुको विवरण

क्र.सं.	सामुदायिक भवनहरुका नाम	वडा नं. वस्ती	हालको उपयोग
१	सहारे	४	

श्रोत: लक्षित समुह छलफल, २०७४

९७. सार्वजनिक पाटीपौवा र चौतारा सम्बन्धी विवरण

समुदायमा आधारीत विभिन्न सार्वजनिक क्रियाकलाप संचालन गर्नका लागि समुदायमा आधारीत सार्वजनिक पाटीपौवा तथा चौतारा रहेका छन् । यस नगरपालिका अर्न्तगतका विभिन्न सार्वजनिक पार्टी ,पौवा तथा चौताराहरुलाई निम्नअनुसार उल्लेख गरीएको छ ।

तालिका २०५ : सार्वजनिक पाटीपौवा र चौतारा सम्बन्धी विवरण

क्र.सं.	सार्वजनिक वस्तु विवरण	स्थान	उपयोग	कैफियत
१	पल्साली को पिपल चौतारा	वडा नं १		
२	काल्चे उकालाको पिपल चौतारी	वडा न १		
३	उपल्लो मालारानीको पिपल चौतारी	वडा न २		
४	सहारे स्कुलमा रहेको पिपल चौतारी			
५	भालुखोला पिपल चौतारी			
६	गुमी स्कुलमा रहेको पिपल चौतारी			

श्रोत : लक्षित समुह छलफल, २०७४

१८. खेल मैदान सम्बन्धी विवरण

यस गुर्भाकोट नगरपालिका अर्न्तगतका विभिन्न वडाहरूमा खुला तथा ठुला खेलमैदानहरू नभएता पनि साना खेलमैदानहरू तथा विद्यालय हाताभित्र खेल मैदानहरू रहेको देखिन्छ । अधिकांस खेलकुदका कार्यक्रमहरू विद्यालयमा नै हुने गर्दछन् ।

१९. पार्क, वनस्पति तथा उद्यान सम्बन्धी विवरण

यस नगरपालिकामा प्राकृतिक दृष्टिकोणले धेरै सुन्दर ठाउँहरू भएता पनि मानव निर्मित पार्क, वनस्पति तथा उद्यान बनाएको पाईएन । यस क्षेत्र पर्यटकिय हिसावले प्रवल सम्भावना भएको हुनाले नगरपालिकाले योजना बनाई यस्ता पार्क तथा उद्यानहरू विकास गरेमा पर्यटकहरू भित्रयाउनका लागि सहयोग पुग्ने छ ।

१००. नगरपालिकाको कार्यालयदेखि प्रत्येक वडाकेन्द्र सबै भन्दा टाडा सम्मको दूरी

तालिका २०६ : नगरपालिका कार्यालयदेखि प्रत्येक वडा केन्द्र सम्मको दूरी

वडा नं.	नगरपालिकाको केन्द्र रहेको स्थान	केन्द्रसम्मको दूरी (किमी)
१	शुभाघाट	२०
२	शुभाघाट	२०
३	शुभाघाट	१५
४	शुभाघाट	१०
५	शुभाघाट	२०
६	शुभाघाट	१०
७	शुभाघाट	५
८	शुभाघाट	केन्द्र
९	शुभाघाट	१२
१०	शुभाघाट	१०
११	शुभाघाट	१५
१२	शुभाघाट	१०
१३	शुभाघाट	५
१४	शुभाघाट	१७

श्रोत: लक्षित समुह छलफल, २०७४

१०१. राष्ट्रिय तथा अन्तराष्ट्रिय गैरसरकारी संघसंस्थाको विवरण र वार्षिक बजेट

गुर्भाकोट नगरपालिकाको विकास र समृद्धीमा ठूलो भुमीका र योगदान पुऱ्याउने हेतुले विभिन्न गैरसरकारी संघसंस्थाहरु पनि लागि परेका छन् । कृषि विकास, महिला सशक्तिकरण, चेतनामूलक, किशोरकिशोरी शिक्षा, स्थानिय विकास र सुशासन, सिमान्तकृत महिला विकास, युवा सशक्तिकरण, विकास निर्माण, दलित उत्थान र शैक्षिक क्षेत्रको विकासमा यि सम्पूर्ण गैरसरकारी संस्थाहरुले आफ्नो कार्यक्षेत्र र कार्यक्रम लक्षित वर्गसम्म पुऱ्याएका छन् । विभिन्न विकास साभेदार अन्तराष्ट्रिय संस्थाहरुको सहयोमा संचालित भएका राष्ट्रिय गैरसरकारी संस्थाहरुमात्र रहेका छन् । यस नगरपालिकामा अन्तराष्ट्रिय गैर सरकारी संस्थाहरु रहेका छैनन् ।

१०२. नगरपालिका क्षेत्रभित्र गठन भएका टोल विकास संस्थाहरुको विवरण

यस नगरपालिकामा सुचीकृत भएका टोल विकास संस्थाहरुको विवरण उपलब्ध हुन सकेन ।

१०३. वडा नागरिकमञ्च तथा नागरिक सचेतना केन्द्र सम्वन्धी विवरण

यस नगरपालिकाका प्रत्येक वडाहरुमा निर्वाचित जनप्रतिनिधिहरु नहुँदा गाउँको विकास तथा अन्य क्रियाकलापहरुमा सहयोगी भुमिका निर्वाह गर्नको लागि वडा नागरिक मञ्च गठन गरिएका थिए । हाल २०७३ को स्थानिय निर्वाचन बाट स्थानिय प्रतिनिधि निर्वाचित भएर कार्य प्रारम्भ गरिसकेको अवस्थामा तत्कालिन समयमा गठन भएका वडा नागरिक मञ्चको औचित्य पनि सकिएकोले विगतमा काम गरिरहेका वडा नागरिक मञ्चका सदस्यहरुको विवरण समावेस गरिएको छैन ।

१०४. जनचेतनामूलक तालिम प्राप्त गरेको जनसंख्या विवरण

तालिका २०७ : जनचेतनामूलक तालिम प्राप्त गरेको जनसंख्या विवरण

क्र.स.	तालिम विवरण	लिंग		जम्मा	कैफियत
		महिला	पुरुष		
१	वचत तथा ऋण	३०	१९	४९	
२	संस्थागत नेतृत्व	७	१२	१९	
३	लैंगिक समविकास				
४	स्वास्थ्य	८	३	११	
५	परिवार नियोजन				
६	खानेपानी सरसफाइ				
७	वन व्यवस्थापन	३७	११	४८	
८	फोहोरमैला व्यवस्थापन				
९	सिप विकास				
१०	अन्य				

श्रोत : लक्षित समुह छलफल, २०७४

१०५. मुख्य पेशा सम्बन्धी विवरण

तालिका २०८ : पेशा सम्बन्धी विवरण

क्र.स.	विवरण	परिवार संख्या	प्रतिशत
१	कृषि		
१.१	खेतीपाती	६८१२	
१.२	पशुपालन		
१.३	कुखुरा पालन	२३०	
१.४	माछा पालन		
१.५	अन्य	१४०	
जम्मा		७१८२	
२	गैर कृषि		
२.१	व्यापार	३००	
२.२	उद्योग		
२.३	नोकरी	६८५	
२.४	दैनिक ज्यालादारी	१२७	
२.५	वैदेशिक रोजगार	१२७८	
कुल जम्मा		९५७२	

श्रोत: लक्षित समुह छलफल, २०७४

१०६. औसत वार्षिक पारिवारिक आम्दानी विवरण

यस नगरपालिकामा बसोबास गर्ने अधिकांस मानिसको आम्दानी विवरण हेर्दा सानोतिनो रोजगारी र कृषि तथा पशुपालन व्यवसाय बाट हुने आम्दानी नै हो । धेरै जसो टोलहरुमा सहकारीको स्थापनाले गर्दा कुल आम्दानीको केहि न केहि भाग बचत गर्ने बानीको विकास भएकोछ । यसरी गरिने आम्दानीको विवरण सम्पूर्ण नगरपालिकाको तथ्याङ्क समावेश हुने गरी प्राप्त हुन नसकेको हुनाले यसमा समावेश गर्न सकिएन ।

१०७. औषत मासिक पारिवारिक बचत विवरण

यस नगरपालिकामा बसोबास गर्ने अधिकांस मानिसको बचतको विवरण हेर्दा सानोतिनो रोजगारी र कृषि तथा पशुपालन व्यवसाय बाट हुने गरको बचत नै हो । धेरै जसो टोलहरुमा सहकारीको स्थापनाले गर्दा केहि न केहि बचत गर्ने बानीको विकास भएकोछ । यसरी गरिने बचतको विवरण सम्पूर्ण नगरपालिकाको तथ्याङ्क समावेश हुने गरी प्राप्त हुन नसकेको हुनाले यसमा समावेश गर्न सकिएन ।

१०८. विप्रेषण (रेमिटान्स)को विवरण

यस नगरपालिकाका अन्तर्गतका विभिन्न टोलहरूबाट रोजगारीका लागि भारत तथा अन्य देशमा जाने प्रचलन रहेको छ। छोटो समयका लागि र सहजै आवतजावत गर्न सकिने भएको हुनाले वैदेशिक रोजगारीमा जानेहरू मध्ये ठुलो हिस्सा भारतमा काम गर्न जानेको रहेको छ भने केहि व्यक्तिहरू खाडी लगायतका मुलुकमा समेत जाने गरेका छन्। यसरी वर्षेनी कति जना वैदेशिक रोजगारका लागि विदेशिने गरेका छन् र तिनीहरूको विप्रेषणको अवस्था कस्तो छ भनी कुनै आधिकारिक तथ्याङ्क कुनै पनि निकायबाट प्राप्त हुन नसकेको हुनाले त्यसको विवरण समावेश गर्न सकिएन।

१०९. वडा अनुसार विपन्नता स्तरीकरण

यस नगरपालिकाको विपन्नता स्तरिकरणको विवरण प्राप्त हुन सकेन।

११० विद्युत/सौर्य उर्जा आयोजनाहरूको स्थिति

यस गुर्भाकोट नगरपालिकामा अहिले सम्म विद्युत/सौर्य उर्जा आयोजनाहरू सञ्चालनमा आएका छैनन।

१११. वार्षिक कृषि उत्पादन सम्बन्धी विवरण

यस नगरपालिका पनि अधिकांस मानिसहरू कृषि पेशामा निर्भर रहेका छन्। त्यसैले सबै जसो परिवारले केहि न केहि वाली लगाएकै हुन्छन्। यस क्षेत्रमा लगाइने मुख्य वालीहरूमा धान, मकै, गहुँ, तथा विभिन्न प्रकारका तरकारी र फलफुल खेति गरिन्छ। यस क्षेत्रमा तरकारी तथा तरकारीको बीउ उत्पादन गरेर बेच्ने गरिन्छ। यस क्षेत्रमा उत्पादन हुने कृषि जन्य उपजको अभिलेखको आधिकारिक तथ्याङ्क उपलब्ध हुन नसकेकोले यसको विवरण समावेश गर्न सकिएन।

११२. पशु धन तथा सोबाट हुने उत्पादनको अवस्था सम्बन्धी विवरण

यस नगरपालिका पनि अधिकांस मानिसहरू कृषि पेशामा निर्भर रहेका छन्। त्यसैले सबै जसो परिवारले केहि न केहि पशुपालन गरेका छन्। यस क्षेत्रमा पालिने मुख्य पशुहरूमा गाई, भैंसी, बाख्रा, भेडा, तथा पंक्षिमा कुखुरा पालन गरिन्छ। त्यस बाट हुने केहि उत्पादन गाउँमानै खपथ हुन्छ भने केहि छिमेकि गाउँमा र केहि अन्य बजारहरूमा पनि लगेर बेचिन्छ। यी कारोबारहरूको कुन पशुपालनबाट कति दुध तथा मासु उत्पादन गरिन्छ, र त्यस मध्ये कति बिक्रि गरी कति आमदानी गरिन्छ भन्ने कुराको विवरण प्राप्त हुन नसकेको हुनाले यसको विवरण समावेश गर्न सकिएन।

११३. नगर बाट बाहिर निकासी हुने वस्तुहरूको विवरण (कृषि, पशु, औद्योगिक, वन पैदावार तथा व्यापारिक

वस्तुहरू)

यस नगरपालिकामा पनि केही कृषि जन्य वस्तुहरू सिजनमा निर्यात हुने गरेको छ भने अन्य समयमा तरकारी, फलफुल, खाद्यन्न, औषधी, लत्ताकपडा तथा निर्माण सामाग्री आयात गरिन्छ। निर्यातको तुलनामा आयात नै बढी हुने गरेको छ। यस नगरपालिका बाट कुनै वर्षमा कति रकम बराबरको आयात तथा निर्यात हुन्छ भन्ने एकिकन तथ्याङ्क कुनै पनि निकायबाट प्राप्त हुन नसकेकोले सो को विवरण समावेश गरीएको छैन।

११४ जग्गाको किसिम अनुसारको विवरण (बिघा । रोपनी)

गुर्भाकोट नगरपालिकाको कुल क्षेत्रफल २३८६६ हेक्टर मध्ये ७११६ हेक्टर कृषि योग्य जमिन रहेको छ । र सो कृषि योग्य जमिन मध्ये ५६१२ हेक्टर खेति गरिएको जमिनलाई अब्बल, दोयम, सिम र चाहरमा वर्गिकरण गरिएको छ । यसको अभिलेख मालपोत तथा नापी कार्यालयमा हुने भएता पनि व्यवस्थित अभिलेखको अभावले यससंग सम्बन्धित सुचनाहरु प्राप्त गर्न सकिएन ।

११५. औद्योगिक तथा व्यापार, व्यवसाय (निर्माण व्यवसायी समेत) सम्बन्धी विवरण

यस नगरपालिका अर्न्तगतका विभिन्न गाउँहरुमा औद्योगिक तथा व्यापार व्यावसायको लागी नभई नहुने आधारका रूपमा रहेको सडक तथा विद्युत सेवाको उचित व्यवस्थापन भई नसकेकाले व्यापार व्यावसायमा कठिन देखिएको छ । यसका बावजुत पनि नागरीकहरुले व्यवसाय संचालन गरेका छन् । जसको विवरणलाई निम्नअनुसार उल्लेख गरीएको छ ।

तालिका २०९ : औद्योगिक तथा व्यापार, व्यवसाय सम्बन्धी विवरण

सि.न	व्यापार,व्यवसाय विवरण	जम्मा संख्या
१	दुग्ध व्यवसायी	५९
२	टेलर्स	१२१
३	सुनचादी व्यवसायी	२६
४	भाडा व्यवसायी	२४
५	होटल व्यवसायी	३५
६	फेन्सी व्यवसायी	६७
७	क्लिनिक तथा औषधी व्यवसायी	२३
८	तरकारी तथा फलफूल व्यवसायी	१०१
९	इलेक्ट्रोनिक व्यवसायी	२९
१०	माछामासु पसल, व्यवसायी	३४
११	हेयर सैलुंग तथा सौन्दर्यकला व्यवसायी	७
१२	उद्योग	१७
१३	आर्ट व्यवसायी	७
१४	बेकरी तथा मिष्ठान्न व्यवसायी	३

१५	वाल मनोरञ्जन	२
१६	बंगुर पालन	४६
१७	कार्ड बोर्ड उत्पादन	२
१८	बोडिंग स्कूल संचालन	१२
१९	ठेक्कापट्टा	२०
२०	जुत्ता पसल	२४
२१	फोटो स्टुडियो	११
२२	फर्निचर	१२
२३	किनारा पसल तथा व्यवसायी	२१५
२४	सि.डि.पसल	६
२५	पुल हाउस	१
२६	अटो वर्कसप	५
२७	कपास उद्योग	३
२८	राइस मिल	१६
२९	घडि रेडियो टि.भी मर्मत	१६
३०	पेट्रोल पम्प	१
३१	चस्मा पसल	२
३२	माटाका भाडा, मुकुण्डो तथा सेरामिक्स	१
३३	खाजाघर तथा चिया पसल	९६
३४	हुवानी सेवा	५
३५	टयुसन सेन्टर	३
३६	हाउजिंग	१
३७	कार्पेट पसल	३
३८	सरसफाइ तथा फोहोर मैला संकलन	१
३९	कुरियर	१
४०	मदिरा व्यवसाय	१६

४१	ग्यास डिलर	६
४२	नृत्य प्रशिक्षण तथा संगित प्रशिक्षण केन्द्र	२
४३	कानून व्यवसायी र परामर्श सेवा	३
४४	निर्माण व्यवसायी तथा सप्लायर्स	१
४५	कवाडी संकलन केन्द्र	२
४६	मल विउ उत्पादन	३
४७	कम्प्युटर टेनिंग सेन्टर साईवर व्यवसायी	७
४८	फिल्म हल	१
४९	सिसा पसल	२
५०	पुस्तक व्यवसायी तथा फोटोकपी	१३
५१	मनी टान्सफर	११
५२	सहकारी	२४
५३	बैंक	४
५३	विज्ञापन मिडिया र केवल सेवा	१
५५	कागज उद्योग तथा छापाखाना	१
५६	पानी फिल्टर	२६
५७	भेटनरी	५

श्रोत: लक्षित समुह छलफल, २०७४

११६ गत आर्थिक वर्षको आयव्ययको विवरण

तालिका २१० : गत आर्थिक वर्षको आयव्ययको विवरण

गुर्भाकोट नगरपालिकाको कार्यालय, सुर्खेत आ.ब.०७२/०७३ को आम्दानी/खर्चको विवरण

शर्षक	आम्दानी विवरण	धारापानी	सहारे	मालारानी	शुभाघाट नगरपालिका
१.१.१	घर जग्गा कर	-	-	-	-
१.१.२	मालपोत वा भूमि कर	१५,३६०	१५९,८०४	५९,२०३	-
१.१.३	हाट, बजार, पसल कर	-	-	-	-
१.१.४	सवारी साधन कर	-	-	-	-

१.१.५	मनोरञ्जन कर	-	-	-	-
१.१.६	बहाल विटोरी कर	-	-	-	-
१.१.७	विज्ञापन कर	-	-	-	-
१.१.८	व्यवसाय कर	-	४७,०५०	-	-
१.१.९	व्यवसायिक भिडियो कर	-	-	-	-
१.१.१०	प्राकृतिक स्रोत उपयोग कर	१५,०००	७५,०७५	-	-
१.२	सेवा शुल्क	-	-	-	-
१.२.१	सेवा शुल्क	-	-	-	-
१.३	सिफारिस दस्तूर	३,०००	२१५,३५९	४८,६४०	-
१.४	पुल हेरालु	-	-	-	-
१.४.१	अन्य शान्ति समिति	-	७,५००	-	-
१.५	महिला,बातावरण	-	-	-	-
१.५.१	स्रोत उपयोगबाट प्राप्त	-	-	-	-
१.५.२	पंजिकरण	१,८००	२३,९००	१२,८८०	-
१.५.३	अन्य आय खेलकूद	-	-	-	-
	शान्ति समिति बाट	२१,५३१	२१,४७३	-	-
	बेरुजू असूली	-	६,०००	-	-
२.१	अनूदान	-	-	-	-
२	नेपाल सरकार अनूदान	-	-	-	-
	संचालन अनूदान	४३३,७७०	४५२,७७०	४३३,७७०	-
	पूजिगत अनूदान	१,५०६,६१५	२,२०७,३२०	१,५१८,०००	-
	समाजिक सुरक्षा पेशकी	२,३८५,२००	६,५३१,६००	३,२२७,६००	-
	एलजिसिडिपी थप अनूदान	-	-	-	-
२.१.२		-	३५,०००	-	-
	जि.वि.स अनूदान सरसफाई	१००,०००	-	२००,०००	-
	जि.वि.स अनूदान योजना	५६,०००	६९,८१८	४४६,६३६	-
२.१.३	बालबालिका	-	-	-	-
२.१.४		-	-	-	-
२.१.५	प्राविधिक सहायता	-	-	-	-
३.०	ऋण तथा सापटी	-	-	-	-
३.१	ऋण	-	-	-	-
३.१.१	ऋण	-	-	-	-
३.२	सापटी	-	-	-	-
	गत वर्षको जिम्मेवारी	-	-	८०,४४९	-
	ग ४ समुहको खातामा	-	२५,००१	-	-
	ग २ १ समुहको खातामा	३,६८२	६	-	-
	ग २ २ समुहको खातामा	३००,०००	८८३	-	-

	तहविल मौज्दात	-	१५,४२७	-	-
जम्मा		४,८४१,९५८	९,८९३,९८६	६,०२७,१७८	-

शिरषक	खर्चको विवरण	रकम	रकम	रकम	रकम
१.०१	तलब	२४०,१००	५२२,११३	१३२,५००	-
१.०२	भत्ता	-	१३०,११८	४,५००	-
१.०३	सरुवा भ्रमण खर्च	-	-	-	-
१.०४	अन्य उपभोग खर्च	१५,०००	-	-	-
१.०५	पारिश्रमिक पदाधिकारी	३३,०००	१३,५००	६३,२७०	-
२.०१	धारा तथा विजुली तथा संचार	६,०००	१२,०००	६,८००	-
२.०२	भाडा	-	-	-	-
२.०३	कार्यालय संचालन सम्बन्धी खर्च	४७,६६५	६०,९४७	३४,७३०	-
२.०४	विविध खर्च	२४,६९०	९७,९२०	५४,४८५	-
३.०१	सामाजिक सेवा अनुदान	-	२,५००	१२,०००	-
३.०२	सामाजिक सुरक्षा अनुदान	-	-	-	-
४.०१	कार्यक्रम खर्च	५०,०००	-	८०,०२०	-
४.०२	कार्यक्रम भ्रमण खर्च	७०,९९५	११४,८००	-	-
४.०३	उत्पादन तथा सेवा खर्च	६,०००	-	-	-
९.०१	भैपरि आउने खर्च	७,५००	१०,०००	१०,०००	-
११.१	ऋणको व्याज भुक्तानी	-	-	-	-
१२.१	फिर्ता खर्च	-	-	१४,८००	-
	मालपोत	-	७७,५३८	६,०००	-
	प्राकृतिक स्रोत	७,५००	-	६,०००	-
	शान्ति समिति बाट	२१,५३१	२१,४७३	२,९१९,४००	-
	सा. सु. भत्ता जिविस फिता	-	-	३०८,२००	-
	कार्यक्रम खर्च	-	-	३५,०००	-
	पुंजिगत खर्च				
५.०१	जग्गा खरिद	२००,०००	-	-	-
५.०२	भवन खरिद	-	-	-	-
६.०१	फर्निचर	-	४०,०००	६९,३००	-
६.०२	सवारी साधन	-	-	-	-
६.०३	मेशिनरी औजार तथा उपकरण	१६६,५१४	-	-	-
६.०४	भवन निर्माण	-	५०६,०६४	-	-
६.०५	सार्वजनिक निर्माण	१,१३३,५००	७०४,२९२	१,४६३,६५७	-
	सरसफाई खर्च	-	-	-	-

	कन्टिन्जेन्सी कट्टी जि.वि.स	-	-	-	-
७.०१	सार्वजनिक संस्थालाई अनुदान	३०४,२००	३७७,०६४	६३,५००	-
८.०१	सेवामूलक संस्थालाई दिईने अनुदान	५९,३००	५८०,२९८	४९०,५२४	-
	कन्टेन्जेन्सी जिविस	-	-	११,३८५	-
८.०२	भैपरि आउने खर्च	-	-	-	-
९.०१	ऋणको सांवा भुक्तानी	-	-	-	-
१०.१	सामाजिक सुरक्षा रकम वितरण	२,३८५,२००	६,५३१,६००	-	-
	सामाजिक सुरक्षा बालबालिका	-	-	-	-
बैंक मौज्दात		-	-	-	-
	ग ४ खातामा	६३,२६०	१	२१९,८३६	-
	ग २ १ खातामा	२	८५,४२३	८५५	-
	ग २ २ खातामा	१	४८५	४९६	-
	तहविल मौज्दात	-	५,८५०	-	-
	समपुरक कोष	-	-	२०,०००	-
जम्मा		४,८४१,९५८	९,८९३,९८६	६,०२७,१७८	-

श्रोत :जिल्ला समन्वय समिति, सुर्खेत

११७ नगरपालिकाले सञ्चालन गरेका प्रमुख कार्यक्रम तथा योजनाहरु

यस नगरपालिकाको आ. व. २०७३ / २०७४मा , महिला लक्षित कार्यक्रम, बालबालिका लक्षित कार्यक्रम, लोपन्मुख लक्षित कार्यक्रम, दलित लक्षित कार्यक्रम, जनजाती लक्षित कार्यक्रम, अपाङ्ग लक्षित कार्यक्रम र प्रबर्धनात्मक क्रियाकलाप रहेका छन् । प्रबर्धनात्मक क्रियाकलाप अन्तर्गत विभिन्न विकास निर्माणका क्रियाकलापहरु समावेश भएका छन् ।

११८ नगरपालिका को संगठनात्मक ढाँचा

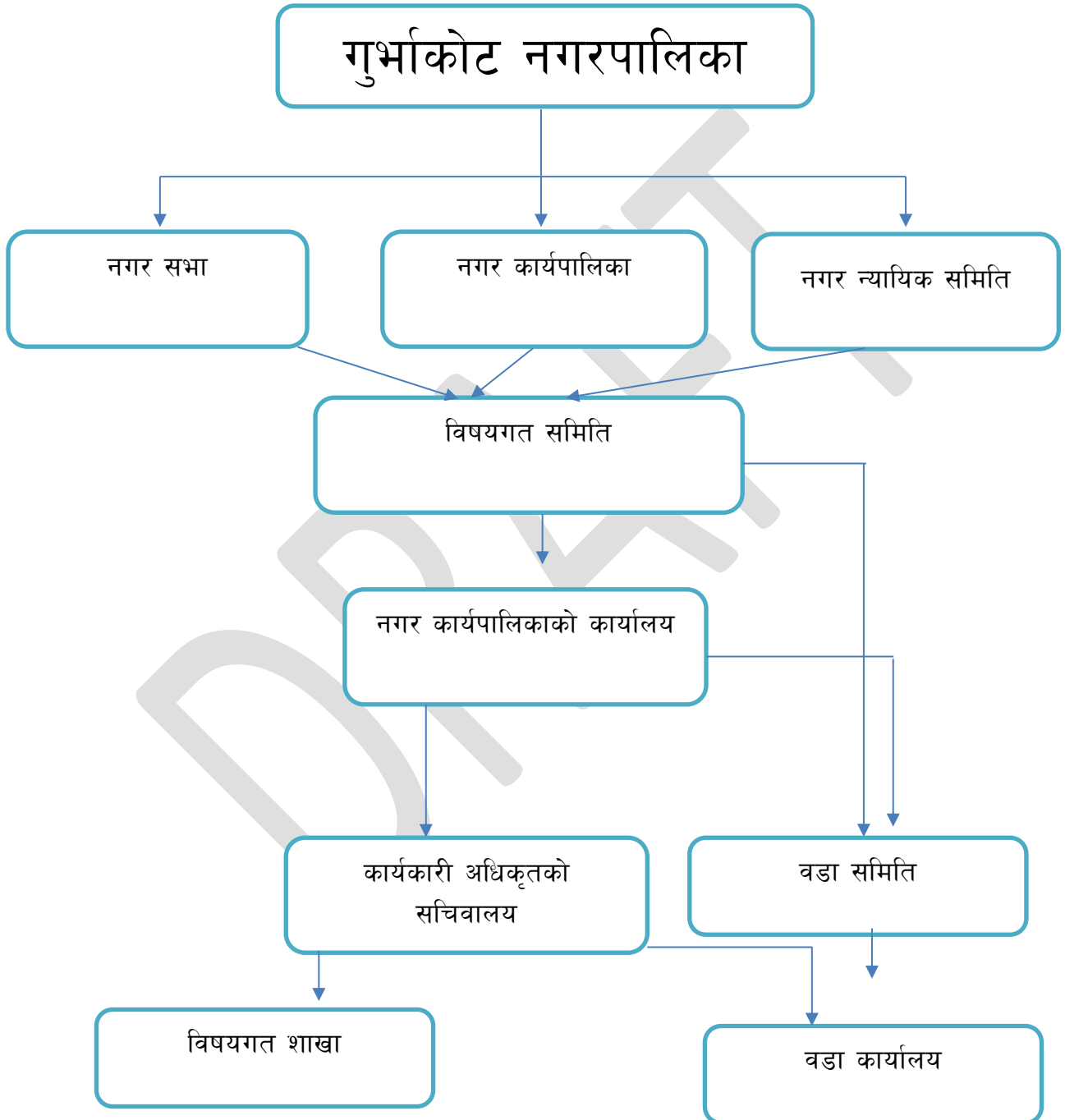

११९ गुर्भाकोट नगरपालिका कार्यालयमा हाल कार्यरत कर्मचारीहरूको विवरण

गुर्भाकोट नगरपालिका १ देखी १४ वटा वडामा विभाजन गरिएकोछ । प्रत्येक वडा कार्यालयको काम गर्ने कर्मचारीको विवरण देहायबमोजिम दिईएकोछ ।

तालिका २११ : गुर्भाकोट नगरपालिकाका कार्यरत कार्यकारी अधिकृत तथा वडा सचिवको विवरण

सि.न.	नाम	पद	वडा	फोन नं
१	टेकवहादुर खत्री	कार्यकारी अधिकृत		९८५८०६५१११
२	लक्ष्मी प्रसाद लामिछाने	संयुक्त वडा सचिव	१ र २	९८५८०५८११८
३	आनन्द सिंह	वडा सचिव	३	९८००५९६०३
४	तिल बहादुर थापा	संयुक्त वडा सचिव	४, ५ र ९	९८४०१५५६५७
५	चित्रवहादुर बि. क.	संयुक्त वडा सचिव	६, ७ र ८	९८४८१४०४७५
६	यसुदा थापा	संयुक्त वडा सचिव	१० र ११	९८४८१४०६०८
७	खगेन्द्र प्रसाद उपाध्याय	वडा सचिव	१२	९८२२४५५८३९
८	लाल बहादुर गुरुङ्ग	संयुक्त वडा सचिव	१३ र १४	९८१९५०५६६०

श्रोत : जिल्ला समन्वय समिति, सुर्खेत २०७४

१२०. सरकारी कार्यालयहरूको नाम, टेलिफोन विवरण

सुर्खेत जिल्लामा रहेका विभिन्न सरकारी तथा गैर सरकारी, संघ संस्थाहरूको कार्यालयको नाम , कार्यालय प्रमुखको दर्जा र सम्पर्क फोन नम्बर आदि दिइएको छ । यसलाई क्षेत्रीय सरकारी तथा गैर सरकारी कार्यालय, जिल्ला स्थित सरकारी तथा गैर सरकारी कार्यालय र सुर्खेत स्थित संघ/ संस्थानका कार्यालयहरू गरी तीन भागमा विभाजन गरी छुट्टाछुट्टै तालिकामा दिइएकोछ ।

तालिका २१२ : जिल्ला स्थित क्षेत्रीय सरकारी तथा गैर सरकारी कार्यालयको सम्पर्क नम्बर

सि.नं.	कार्यालयको नाम	का.प्र. दर्जा	फोन नं.
१	श्री पुनारावेदन अदालत सुर्खेत	माननीय.मु.न्यायधीश	५२०२५८
२	श्री क्षेत्रीय प्रशासन सुर्खेत	क्षेत्रीय प्रशासक	५२११२५
३	श्री म.प.पूतना मुख्यालय	पूतनापती	५२०३२४/५२०२२६
४	श्री मध्यपश्चिम क्षेत्रीय प्र.कार्यालय	प्र.ना.म.नि	५२१९५५
५	श्री सशस्त्र प्रहरीवल मुख्यालय महेश्वरी बाहिनी	स.प्र.व.उ	५२२०१२/५२१७९४
६	श्री राष्ट्रिय अनुसन्धान क्षेत्रीय कार्यालय	महानिरीक्षक	५२१७८१

७	श्री म.प.क्षे.सडक निर्देशनालय	क्षेत्रिय निर्देशक	५२१३६६
८	श्री म.प.क्षे.कृषि निर्देशनालय	क्षेत्रिय निर्देशक	५२००८२
९	श्री म.प.क्षे.वन निर्देशनालय	क्षेत्रिय निर्देशक	५२१४८
१०	श्री म.प.क्षे.सिचाई निर्देशनालय	क्षेत्रिय निर्देशक	५२०३०२
११	श्री म.प.क्षे.स्वास्थ्य सेवा	क्षेत्रिय निर्देशक	५२०१७१
१२	श्री म.प.क्षे.शिक्षा निर्देशनालय	क्षेत्रिय निर्देशक	९८४८०३८९४२
१३	श्री म.प.क्षे.पशु निर्देशनालय	क्षेत्रिय निर्देशक	५२२३७४
१४	श्री पुनरावेदन सरकारी वकिल कार्यालय	सरकारी न्यायधि वक्ता	५२०१२६
१५	श्री शहरी विकास तथा भवन.डि.का	डिभिजन प्रमुख	२०२६८
१६	श्री म.प.क्षे.अनुगमन तथा सुपरिवेक्षण कार्यालय	क्षेत्रिय प्रमुख	२०३६०
१७	श्री म.प.क्षे.नि.लोक सेवा आयोग	क्षेत्रिय निर्देशक	५२०१०६
१८	श्री म.प.क्षे.हुलाक निर्देशनालय	क्षेत्रिय निर्देशक	५२०२३४
१९	श्री कर्णाली पश्चिम राप्ती बेसिन	कार्यालय प्रमुख	५२३५१९
२०	श्री क्षेत्रिय पशुरोग अन्वेषण प्रयोगशाला	पशुचिकित्सक	५२०२५०
२१	श्री क्षेत्रिय स्वास्थ्य तालिमकेन्द्र	तालीम निर्देशक	५२०२८९
२२	श्री क्षेत्रिय अस्पताल सुर्खेत	मे.सु.	५२२२००
२३	श्री म.प.क्षे.वन तालीम केन्द्र	तालीम निर्देशक	५२२४४१
२४	श्री रेडियो नेपाल क्षे.प्रसारण केन्द्र	कार्यालय प्रमुख	२०५३८
२५	श्री क्षेत्रिय संग्रालय सुर्खेत	संग्रालय प्रमुख	५२१०७०
२६	श्री भेरी अञ्चल आयुर्वेद औषधालय	आयुर्वेदिक चिकित्सक	५२०३९९
२७	अख्तियार दुरुपयोग अनुसन्धान कार्यालय सुर्खेत	क्षेत्रिय निर्देशक	५२१९६०

श्रोत: सम्बन्धित कार्यालय तथा संस्थानहरु

तालिका २१३ : जिल्ला स्थित सरकारी तथा गैर सरकारी कार्यालयको सम्पर्क नम्बर

सिन	कार्यालयको नाम	दर्जा	फोन नम्बर
१	श्री जिल्ला अदालत सुर्खेत	माननीय मुख्य न्यायधीस	५२०३३५
२	श्री जिल्ला प्रशासन कार्यालय	प्रमुख जिल्ला अधिकारी	५२०१२३
३	श्री जिल्ला प्रहरी कार्यालय सुर्खेत	प्रहरी उपरिक्षक	५२००२२
४	श्री जिल्ला सरकारी वकिल कार्यालय सुर्खेत	सरकारी वकिल	५२०१४९

५	श्री म.प.पूतना आर्टिलरी गण	सेनानी	५२०२११
६	श्री शसस्त्र प्रहरी बल रक्तकाली गण	स.प्र.उ	५२१४१४
७	श्री जिल्ला समन्वय समिति को कार्यालय	स्थानिय विकास अधिकारी	५२०२९०
८	श्री कोष तथा लेखा नियन्त्रण कार्यालय	प्रमुख कोष नियन्त्रक	५२०११०
९	श्री जिल्ला वन कार्यालय सुर्खेत	जिल्ला वन कार्यालय अधिकारी	५२०२५५
१०	श्री जिल्ला शिक्षा कार्यालय सुर्खेत	जिल्ला शिक्षा अधिकारी	५२२४०८
११	श्री जिल्ला कृषि विकास कार्यालय सुर्खेत	वरिष्ठ कृषि विकास अधिकारी	५२०३०५
१२	श्री म.प.सिचाइ डिभिजन कार्यालय सुर्खेत	डिभिजन प्रमुख	५२०३९२
१३	श्री जिल्ला स्वास्थ्य कार्यालय सुर्खेत	जिल्ला स्वास्थ्य प्रमुख	५२०२१६
१४	श्री राष्ट्रिय अनुसन्धान कार्यालय सुर्खेत	नायक उपरिक्षक	५२०३९५
१५	श्री जल उत्पन्न प्रकोप डिभिजन कार्यालय सुर्खेत	डिभिजन प्रमुख	५२१४५९
१६	श्री जिल्ला प्राविधिक कार्यालय सुर्खेत	सि.डि.ई	५२०२३६
१७	श्री जिल्ला पशु सेवा कार्यालय सुर्खेत	वरिष्ठ पशु चिकित्सक	५२०२८८
१८	श्री जिल्ला भुसंरक्षण कार्यालय सुर्खेत	भुसंरक्षण अधिकारी	५२०५७३
१९	श्री डिभिजन सडक कार्यालय सुर्खेत	डिभिजन प्रमुख	५२१३९८
२०	श्री शैक्षिक तालीम केन्द्र सुर्खेत	वरिष्ठ प्रशिक्षक	५२११०८१
२१	श्री जिल्ला निर्वाचन कार्यालय सुर्खेत	जिल्ला निर्वाचन अधिकारी	५२०८२२
२२	श्री डिभिजन सहकारी कार्यालय सुर्खेत	डिभिजन सहकारी अधिकृत	५२०१७
२३	श्री मालपोत कार्यालय सुर्खेत	मालपोत अधिकृत	५२०१८८
२४	श्री वीरेन्द्रनगर नगरपालिका कार्यालय सुर्खेत	कार्यकारी अधिकृत	५२०१४४
२५	श्री यान्त्रिक कार्यालय सुर्खेत		५२१९७८
२६	श्री तथ्याङ्क कार्यालय सुर्खेत	तथ्याङ्क अधिकृत	५२०२०४
२७	श्री भुकम्प मापन केन्द्र सुर्खेत	सिस्मोलोजिस्ट	५२०५३४
२८	श्री कृषि अनुसन्धान केन्द्र दशरथपुर	कार्यालय प्रमुख	६२०१२३
२९	श्री महिला विकास कार्यालय सुर्खेत	महिला विकासअधिकृत	५२०३४९
३०	श्री महिला विकास प्रशिक्षण	प्राचार्य	५२०२८०
३१	श्री कारागार कार्यालय सुर्खेत	जेलर	५२०२६१
३२	श्री नापी शाखा कार्यालय सुर्खेत	सर्भेक्षक	५२०१५२
३३	श्री वीरेन्द्रनगर खानेपानी आयोजना सुर्खेत	आयोजना प्रमुख	५२०४२८
३४	श्री सुर्खेत जुम्ला सडक आयोजना सुर्खेत	आयोजना प्रमुख	५२१३८१
३५	श्री जिल्ला ट्राफिक कार्यालय	प्रहरी निरीक्षक	५२५४९६
३६	श्री भूप्रा वृहत खानेपानी	कार्यालय प्रमुख	५२०४२८

श्रोत: सम्बन्धित कार्यालय तथा संस्थानहरु

तालिका २१४ : सुर्खेत स्थित संघ/ संस्थानका कार्यालयहरु

सि.नं.	कार्यालयको नाम	का.प्र. दर्जा	फोन नं.
--------	----------------	---------------	---------

१	श्री कृषि विकास बैंक सुर्खेत	शाखा प्रबन्धक	५२०२४७
२	श्री राष्ट्रिय वाणिज्य बैंक सुर्खेत	शाखा प्रबन्धक	५२०१९१
३	श्री ग्रामिण विकास बैंक सुर्खेत	शाखा प्रबन्धक	
४	श्री नेपाल बैंक लिमिटेड	शाखा प्रबन्धक	५२०२६४
५	श्री नेपाल टेलिकम सुर्खेत	कार्यालय प्रमुख	५२०१८०
६	श्री नेपाल खाद्य संस्थान	शाखा प्रबन्धक	५२०२०७
७	श्री कृषि सामाग्री संस्थान	शाखा प्रबन्धक	५२०२८२
८	श्री नेपाल विद्युत प्राधिकरण	शाखा प्रबन्धक	५२२९१७
९	श्री सुर्खेत नागरिक उड्डयन प्राधिकरण	कार्यालय प्रबन्धक	५२०२०२
१०	श्री नेपाल परिवार नि.संघ सुर्खेत	शाखा प्रबन्धक	५२०२५०
११	श्री जिल्ला रेडक्रस सोसाइटी	"	५२०३१०
१२	श्री जिल्ला खेलकुद समिति	"	५२०७५८
१३	श्री घरेलु तथा साना उद्योग वि.स	प्रमुख उद्योग अधिकृत	५२०१३४
१५	श्री वीरेन्द्रनगर औद्योगिक क्षेत्र	शाखा प्रबन्धक	५२०१३०
१७	श्री साक्षा स्वास्थ्य सेवा	प्रशाशक प्र	५२०४००
१८	श्री साल्ट ट्रेडिङ कर्पोरेशन	कार्यालय प्रबन्धक	५२०१८२
१९	श्री नेपाल आयल निगम सुर्खेत	कार्यालय प्रबन्धक	५२४३१९
२०	श्री साक्षा प्रकाशन	कार्यालय प्रमुख	५२०२६२
२१	श्री सामुदायिक आखा अस्पताल	व.अ	५२०५१३
२२	श्री संचयकोष शाखा सुर्खेत	सा.प्र	५२३०६६

श्रोत: सम्बन्धित कार्यालय तथा संस्थानहरु

१२१. स्थानीय राजनैतिक दलहरु

सुर्खेत जिल्लामा क्रियाशिल राजनैतिक दलहरु प्राय गरेर राष्ट्रिय राजनैतिक दलहरु नै हुन् । सुर्खेत जिल्लामा क्रियाशिल राजनैतिक दलहरुमा नेपाली कांग्रेस, नेपाल कम्युनिष्ट पार्टी एमाले, ने क पा माओवादी केन्द्र, राष्ट्रिय जनमोर्चा नेपाल, नेपाल मजदुर किसान पार्टी , राष्ट्रिय प्रजातन्त्र पार्टी , नेपाल कम्युनिष्ट पार्टी , नेपाल कम्युनिष्ट पार्टी क्रान्तिकारी माओवादी, सघीय समाजवादी फोरम नेपाल , राष्ट्रिय जनता पार्टी आदी रहेका छन् । सुर्खेत जिल्लामा २०७४ वैशाख ३१ गतेको निर्वाचन प्रयोजनका लागि दर्ता भएका दलहरु देहायबमोजिम छन् ।

तालिका २१५ : स्थानीय राजनैतिक दलहरु

सि न.	पार्टीको नाम
१	राष्ट्रिय जनमोर्चा
२	नेपाल मजदुर किसान पार्टी

३	नेपाल कम्युनिष्ट पार्टी (माले)
४	नेपाल कम्युनिष्ट पार्टी (माओवादी केन्द्र)
५	राष्ट्रिय प्रजातन्त्र पार्टी
६	मधेशी जनअधिकार फोरम नेपाल (लोकतान्त्रिक)
७	नेपाली काँग्रेस
८	नेपाल परिवार दल
९	अखण्ड नेपाल पार्टी
१०	नेपाल कम्युनिष्ट पार्टी (एकीकृत मार्क्सवादी लेलिनवादी)
११	राष्ट्रिय जनमुक्ति पार्टी

श्रोत: निर्वाचन आयोग २०७४

१२२. नगरपालिकामा काम गरिरहेका गैर सरकारी संघ संस्थाहरु

तालिका २१६ : नगरपालिकामा काम गरिरहेका गैर सरकारी संघ संस्थाहरु

सि न	विकास साभेदार संस्था		
	विकास साभेदार संस्थाको नाम	कार्यक्रमको विषयगत क्षेत्र	कार्यक्षेत्र
१	सुन्दर नेपाल संस्था	सुशासन	गुर्भाकोट नगरपालिका
२	स्याक नेपाल	लैङ्गिक उत्तरदायित्व	गुर्भाकोट नगरपालिका
३	वातावरण सुधार समाज		गुर्भाकोट नगरपालिका
४	समृद्ध समाज		गुर्भाकोट नगरपालिका
५	सिबिन नेपाल		गुर्भाकोट नगरपालिका
६	USAID Nepal		गुर्भाकोट नगरपालिका
७	अन्तर्निर्भर समाज	महिला सशक्तिकरण	गुर्भाकोट नगरपालिका

श्रोत: लक्षित समुह छलफल, २०७४

१२३. नगरपालिकाका भगिनी सम्बन्ध रहेको संस्था

यस नगरपालिकामा विभिन्न गैर सरकारी संस्थाहरुले काम गरिरहेका छन् । कतिपय कार्यक्रमहरुमा नगरपालिकाले तिनै गैर सरकारी संस्था संग मिलेर काम गरिरहेका छन् । नगरपालिका संग भगिनी सम्बन्ध भएका छुट्टै संस्थाहरु भने छैनन् ।

१२४. नगरपालिकाको स्थापनाकालदेखि हालसम्मका प्रमुखहरुको विवरण

तालिका २१७ : नगरपालिकाको स्थापनाकालदेखि हालसम्मका प्रमुखहरुको विवरण

सि.नं.	नाम	कार्य अवधि	निर्वाचित र मनोनित	कैफियत
--------	-----	------------	--------------------	--------

१	श्री हस्त पुन	२०७४- २०७९	निर्वाचित	
---	---------------	------------	-----------	--

श्रोत : गुर्भाकोट नगरपालिका कार्यालय, २०७४

१२५ विगत ३ वर्षको MCPM को स्तर

संघीय मामिला तथा स्थानीय विकास मन्त्रालय, स्थानीय निकाय वित्तीय आयोगको सचिवालयले साविकका गाविसको न्यूनतम शर्त तथा कार्यसम्पादन मापनका लागि स्विकृत कार्यविधि बमोजिम हरेक गाविसको न्यूनतम शर्तमापन कार्य गरिरहेकोमा आर्थिक वर्ष २०६८/६९ देखी आर्थिक वर्ष २०७०/७१ को नतिजा अनुसार यस गुर्भाकोट नगरपालिका अर्न्तगतका साविकका गाविस हरुको न्यूनतम शर्त तथा कार्य सम्पादन मापनको अवस्थालाई निम्न अनुसार उल्लेख गरीएको छ ।

तालिका २१८ : विगत ३ वर्षको MCPM को स्तर

क्र.स.	गाउँको नाम	आ.व. २०६८/६९	आ.व. २०६९/०७०	आ.व. २०७०/०७१
१	मालारानी	उत्तिर्ण	उत्तिर्ण	अनुत्तिर्ण
२	सहारे	उत्तिर्ण	उत्तिर्ण	उत्तिर्ण
३	धारापानी	अनुत्तिर्ण	अनुत्तिर्ण	अनुत्तिर्ण
४	शुभाघाट न.पा.			

श्रोत: जिल्ला समन्वय समिति, सुर्खेत

१२६. विमानस्थलको विवरण

सुर्खेत जिल्लामा वीरेन्द्रनगर नगरपालिका मा एउटा मात्र एअरपोर्ट रहेकोछ । यो एअरपोर्टमा मभौला तथा साना खालका जहाजहरुमात्र उडान गर्न सक्दछन् । यस एअरपोर्टबाट कर्णली अञ्चलमा समानहरु ढुवानी गर्न सिङ्गल ईन्जिन जहाज तथा टुईनेटर जहाजहरु र हेलिकप्टरहरु प्रयोग भएकाछन् । गुर्भाकोट नगरपालिको देखि नजिकको एअरपोर्ट सुर्खेत वीरेन्द्रनगर नगरपालिकाको एअरपोर्ट हो । ठूला जहाजको सुविधा भने नेपालगञ्जको राप्ता एअरपोर्टमा मात्र रहेकोछ । राप्ता एअरपोर्टबाट यात्रा गर्दा करिब ८५ किलोमिटर सडकयात्रा गरेपछि मात्र यो गुर्भाकोट नगरपालिकामा पुग्न सकिन्छ । हेलिकप्टर अवतरण को लागि व्यवस्थित हेलिप्याड पनि यस क्षेत्रमा छैन ।

१२७. शवदाह पशु वधशालाको विवरण

सुर्खेत जिल्लामा व्यवस्थित रुपमा शवदाहा सञ्चालन गर्ने घर तथा निकाय छैनन । परम्परागत रुपमा नै गाँउका खोला तथा नदीका किनारमा नै शवदाहा गर्ने चलन रहेकोछ । साथै आफनो परम्परा तथा धार्मिक रीतिरिवाज अनुसार कसैले लासलाई जमिनमा गाड्ने र कसैले नदी किनारमा जलाउने गर्दछन् । स्थानीय नदी, भेरी नदी, गोछे, खोला, डल्ले खोला, काली खोला, काँसघारी जहरे पुल आदि नदीका सिनारहरुमा शव जलाउने गरिन्छ ।

त्यस्तै नगरमा पशुवधशाला व्यवस्थित गर्नको लागि संस्थागत रुपमा व्यवस्थित वधशाला छैन । गाँउघरमा आ आफनै घरमा वा टोल छिमेकमा वध गर्ने र त्यसबाट निकल्ने फोहरलाई गाँउघरमानै मलको रुपमा प्रयोग गरिने हुनाले त्यसले फोहर व्यवस्थापनमा खासै समस्या परेको छैन ।

१२८. विशेष ब्यावसायिक खेती र उत्पादन हुने मुख्य कृषि बाली

कृषिलाई विशेष प्राथमिकता दिई उत्पादन बढाउनका लागि जिल्ला कृषि कार्यालयले विभिन्न बालिविकासका लागि निश्चित क्षेत्रहरूलाई उत्पादन पकेट क्षेत्रको रूपमा घोषणा गरेकोछ। उत्पादन पकेटक्षेत्र बितरणका हिसाबले सुर्खेत जिल्लामा १४ वटा बालीका लागि पकेटक्षेत्र घोषणा गरिएकोमा ८ वटा बाली यस क्षेत्रमा पर्दछन् जसलाई तालिकामा निम्न अनुसार देखाइएको छ।

तालिका २१९ : गुर्भाकोट नगरपालिका उत्पादन पकेट क्षेत्र अन्तर्गत पर्ने बालीहरू र पकेट क्षेत्रको बिबरण

क्र.स.	बालीको नाम	पकेट क्षेत्र
१	धान, गहुँ, मकै	सबै स्थानमा
२	आप	मेहेलकुना
३	स्याउ	धारापानी
४	तरकारी बीउ	मेहेलकुना, सहारे
५	तरकारी	धारापानी, सहारे, मालारानी
६	खाद्यान्नबाली बीउ मकै	सहारे
७	तेलहनबाली तोरी	दहचौर
८	दलहन	मेहेलकुना, दहचौर, गुमी

श्रोत : जिल्ला कृषि विकास कार्यक्रम तथा तथ्याङ्क पुस्तिका, आ.व. २०६७/२०६८

१२८.१ ब्यावसायिक खेती (जस्तो अर्गानिक खेती वाखापालन कुखुरापालन आदी)

यस नगरपालिकाको बासिन्दाको मुख्य पेशा कृषि भएता पनि व्यवसायिक रूपमा कृषि व्यवसाय सुरु हुन सकेको छैन। यहाँका किसानले प्राय सबै जसो घरमा केहि न केहि चौपाया पालेको हुनाले खेतीमा रासायनिक मलको प्रयोग एकदमै कम हुन्छ। त्यसैले यहाँको अधिकांश उत्पादन अर्गानिक हुन्छ। कृषि पेशा सँगसगै यहाँका मानिसहरूले स-साना फर्मको रूपमा ब्रोईलर कुखुरा पालेका छन् तर व्यवसायिक रूपमा भने यसको विकास हुन सकेको छैन।

१२९. नगरपालिका क्षेत्रभित्र रहेका होटलहरूको विवरण

तालिका २२० : नगरपालिका क्षेत्रभित्र रहेका होटलहरूको विवरण

क्र.सं.	किसिम	संख्या	कैफियत
१.	सुविधायुक्त अट्याच सहित आवासिय	२	
२.	सामान्य आवासिय	२०	
३.	खाजा सहित सामान्य बसोवास भएको	२५	
४	होम स्टे		
५	अस्थायी	३५	
जम्मा			

श्रोत: लक्षित समूह छलफल, २०७४

१३०. सुरक्षा ईकाईहरू

सुर्खेत जिल्लामा रहेका सुरक्षा निकायहरूमा नेपाल आर्मी, नेपाल जनपथ प्रहरी र ससस्त्र प्रहरी बल रहेका छन् । गुर्भाकोट नगरपालिकामा सुरक्षा निकायको रूपमा नेपाल जनपथ प्रहरी मात्र रहेकोछ । सुरक्षा एकाई रहेको स्थान र तिनीहरूको कार्यक्षेत्रको विवरण देहायवमोजिम दिइएको छ ।

तालिका २२१ : गुर्भाकोट नगरपालिकामा रहेका सुरक्षा निकायहरू

वडा नं	गुर्भाकोट नगरपालिकामा रहेका सुरक्षा निकायहरू	कार्यक्षेत्र
१	प्रहरी चौकी गुमी	धुमखहरे, दहचौर, गुमी
२	प्रहरी चौकी मालारानी	मालारानी
३	प्रहरी चौकी मेहेलकुना	मेहेलकुना, मैतडा, लेखफर्सा
४	अस्थायी प्रहरीपोष्ट धारापानी	धारापानी
५	अस्थायी प्रहरीपोष्ट बोटेचौर	सहारे

श्रोत : जिल्ला प्रहरी कार्यालय, सुर्खेत २०७४

१३१. सहकारी संस्थाहरूको विवरण

आर्थिक विकासको मुख्य आधार र मेरुदण्ड भनेकै स्थानीय पूँजी संकलन र यसको परिचालन हो जसले स्थानीय स्थानको समृद्धिको पहिचान स्थानीय रोजगारीको अवस्था सृजना गर्दछ । अर्थ नै मानव जिवन र विकासका लागि अपरिहार्य स्रोत हो भन्ने धारणाले गर्दा हाल विश्व आर्थिक क्रान्ति र विकास लाई एक अर्काको परिपुरकका रूपमा लिने गरी विकासको आन्दोलनमा समग्र विश्व समाज होमिएको पाइन्छ । जसलाई ग्रामीण अर्थ तथा पूँजी परिचालनको नमुनाको रूपमा सहकारीहरूलाई लिइएको छ । यस गुर्भाकोट नगरपालिका अर्न्तगतका सहकारीहरूलाई निम्न अनुसार प्रस्तुत गरीएको छ ।

तालिका २२२ : गुर्भाकोट नगरपालिकामा स्थापना भएका सहकारी संस्थाको नाम

सि न	सहकारी संस्थाको नाम	सदस्य संख्या	ठेगाना	वडा नं	सम्पर्क नम्बर
१	राम्रीकांडा कृषि तथा पशुपालन स.सं.लि.	२५	मालारानी-३	१	
२	मालारानी श्रृजना बचत तथा ऋण स. सं.लि.	९१	मालारानी-५	१	
३	जागरण म. बचत तथा ऋण स.सं.लि.	१८६	मालारानी-७	२	
४	हरियाली कृषि बजार स.सं.लि.	१४१	मालारानी-७	२	९८४८१०५६८१
५	चेतना महिला साना किसान स.सं.लि.	२७	मालारानी-७	२	९८१६५४३३१३
६	लालीगुराँसबचत तथा ऋण स.सं.लि.	१२३	मालारानी-९	२	६९१३९३
७	फेवा पशुपालन तथा कृषि स.सं.लि.	९२	मालारानी-९	२	
८	लोककल्याणकारी कृषि तथा पशुपालन स.सं.लि.	२५	मालारानी-९	२	
९	जनसेवा बचत तथा ऋण स.सं.लि.	३०८	मालारानी-८	२	
१०	उज्यालो कृषि तथा पशुपालन स.सं.लि.	२५	मालारानी-६	२	
११	जुरीचुला कृषि स.सं.लि.	१७७	धारापानी-३	३	९८४८१९१८१३
१२	नवधारापानी कृषि तथा पशुपालन स.सं.लि.	३१	धारापानी-५	३	९७४८०३११२५

१३	हाम्रो धारापानी कृषि तथा पशुपालन स.सं.लि.	२५	धारापानी-५	३	
१४	रमाइलो जडिबुटि स.सं.लि.	५१	धारापानी-५	३	९८१९५६११८३
१५	कोपिला पशुपालन तथा कृषि स.सं.लि.	३४	धारापानी-८	३	९७४८०२४१८२
१६	सहारे ग्रामिण म.वि. बचत तथा ऋण स.सं.लि.	२६८	सहारे-४	४	५२१९०८
१७	सुर्यमुखी जडिबुटी उत्पादक स.सं.लि.	२५	सहारे-४	४	९८४८१९७८३३
१८	गुर्भाकोट बचत तथा ऋण स.सं.लि.	१०७	सहारे-५	४	९८४८२०६७३८
१९	जनहित सामुदायीक बहुउद्देश्यीय स.सं.लि.	२५	सहारे-१	५	९८४८०७८०६१
२०	थक्लेनी एकिकृत शत्रु जिव व्यवस्थापन कृषि	४३	सहारे-२	५	
२१	इमीप्रगतिशिल बहु जडिबुटी उत्पादक	२८	मेहेलकुना-७	६	
२२	जनचेतनशील बचत तथा ऋण स.सं.लि.	२५	मेहेलकुना-६	६	
२३	कृष्णा म. विकास बचत तथा ऋण स.सं.लि.	१०६	मेहेलकुना-५	७	९८४८०७८०६१
२४	नमुना बचत तथा ऋण स.सं.लि.	७३४	मेहेलकुना-१	८	६९१८८८
२५	पुष्पाञ्जली कृषि तथा पशुपालन स.सं.लि.	६०	मेहेलकुना-१	८	९८४८००८५८०
२६	साना किसान कृषि स.सं. लि.	२९	मेहेलकुना-१	८	
२७	जुनतारा एकता बचत तथा ऋण स.सं.लि.	२७	सहारे-७	९	९८४८०७८०६१
२८	भुल्के कृषि तथा पशुपालन स.सं.लि.	२७	सहारे-९	९	
२९	जुरीचुला बचत तथा ऋण स.सं.लि.	२०६	सहारे-८	९	९८४८१९१८१३
३०	काप्रेखोला बहु स.सं.लि.	२५	सहारे-८	९	
३१	कोटमाफ खर्क कृषिस.सं.लि.	२२६	सहारे-८	९	९८४८२०६७३८
३२	पातिहाल्ना कृषि तथा पशुपालन स.सं.लि.	२६	सहारे-८	९	
३३	वागेश्वरी दु.उ.स.सं.लि.	१०५	सहारे-८	९	९८४८१९६८३३
३४	नवश्रजना महिला साना किसान कृषि स.सं.लि.	२७	सहारे-८	९	९८१६५७५९४३
३५	जुरीमालिका जडिबुटी उ. स.सं.लि.	३०	सहारे-८	९	९८४८१४०६५२
३६	नारी विकास बचत तथा ऋण स.सं.लि.	११९	घुमखहरे-९	१०	९८४८२६८२०६
३७	डाँफे बचत तथा ऋण स.सं.लि.	२५	घुमखहरे-९	१०	९८१९५७६२६२
३८	उराठे इमी जडिबुटि उत्पादक स.सं.लि.	२७	घुमखहरे-९	१०	
३९	जीवन सहारा बचत तथा ऋण स.सं.लि.	२७	घुमखहरे-८	१०	९७४८०२७०२२
४०	घुमखोला प्रगतिशील बहु स.सं. लि.	१२४	घुमखहरे-७	११	
४१	घुमखहरे कृषि स.सं.लि.	२५	घुमखहरे-७	११	
४२	दिदीभाई कृषि तथा पशुपालन स.सं.लि.	२५	दहचौर-४	१२	
४३	जनहित बचत तथा ऋण स.सं.लि.	५३९	दहचौर-२	१२	९८४८१४२९२६
४४	नारी जागरण कृ.वह. स.सं.लि.	६५	दहचौर-६	१२	९८४८०६९६६२
४५	शान्ति कृषि तथा पशुपालन	२५	दहचौर-६	१२	
४६	महिला सिर्जना बचत तथा ऋण स.सं.लि.	२५४	दहचौर-१	१२	९८४८२०५०८७
४७	नवज्योति कृषि तथा पशुपालन स.सं.लि.	२७	दहचौर-१	१२	
४८	भक्तपुर कृ. बहु स.सं.लि.	१२०	गुमी-३	१३	९८४८१६२४६१

४९	महिला परिवर्तन साना किसान स.सं.लि.	७३८	गुमी-४	१३	९८४४८३२३६०
५०	प्रेरणा बचत तथा ऋण स.सं.लि.	७०२	गुमी-२	१३	९८४८२२७८२२
५१	शिवालय महिला वि. बचत तथा ऋण स.सं.लि.	२९९	गुमी-२	१३	९८४८२४६२००
५२	सक्रिय जनसेवा कृषि तथा पशु स.सं.लि.	७७	गुमी-२	१३	
५३	गुमीचुलि दु.उ.स.सं.लि.	१५२	गुमी-२	१३	९८४८१६४७०२
५४	अमरज्योती बहु स.सं.लि.	२३८	गुमी-५	१४	९८४८०२४७९६
५५	मिलनसार कृषि तथा पशुपालन स.सं.लि.	४५	गुमी-५	१४	
५६	कृषक उत्थान कृषि स.सं.लि.	४२	गुमी-५	१४	
५७	शिखरखण्ड जडवृष्टि स.सं.लि.	३७	गुमी-५	१४	
	जम्मा सदस्य संख्या	७२४२			

श्रोत : सहकारी दर्पण सुर्खेत २०७३

१३२. एफ.एम / रेडियो स्टेशनहरूको विवरण

यस क्षेत्रमा पनि प्रमुख रेडियोको रूपमा रेडियो नेपाल नै रहेकोछ । रेडियो नेपाल क्षेत्रीय प्रसारण केन्द्र सुर्खेत मार्फत रेडियो नेपालले जिल्लाको सम्पूर्ण गाँउहरूमा रेडियो सुविधा पुऱ्याउदै आएकोछ । त्यस्तै वीरेन्द्रनगरमा रेडियो भेरी एफ एम , जागरण एफ एम, सुर्खेत एफ एम, प्रदेश एफ एम र बुलबुले एफ एम स्थापना भएका छन् । गुर्भाकोट क्षेत्रमा यी सम्पूर्ण एफ एम तथा रेडियो नेपालका सम्पूर्ण कार्यक्रमहरू सुनिने गरेकोछ ।

तालिका २२३ : गुर्भाकोट नगरपालिकामा रहेको रेडियो तथा एफ एम को अवस्था

सि.नं	नाम	फ्रिक्वेन्सी	प्रसारण क्षमता
१	रेडियो भेरी एफ.एम.	१०२.७ र ९८.६ मेगाहर्ज	५०० वाट
२	जागरण एफ. एम.	९०.८ मेगाहर्ज	५०० वाट
३	बुलबुले एफ.एम	१०३.४ मेगाहर्ज	५०० वाट
४	रेडियो सुर्खेत	९०.२ मेगाहर्ज	५०० वाट
५	रेडियो नेपाल क्षेत्रीय प्रसारण केन्द्र	१०० मेगाहर्ज	१५०० वाट
६	प्रदेश एफ एम नेटवर्क	१०५ मेगाहर्ज	५०० वाट

श्रोत : सम्बन्धित कार्यालय

१३३. व्यापारिक फर्महरूको विवरण

गुर्भाकोट नगरपालिका वडा नं १ मालारानीमा वाणिज्य व्यापार गर्नको लागि घरेलु तथा साना उद्योग विकास समिति , सुर्खेतको रेकर्ड अनुसार २०७३ साल सम्ममा ७ वटा व्यवसायिक फर्म दर्ता भएको पाईयो । फर्मको नाम, फर्म दर्ताहुदाको ठेगाना , प्रोप्राईटरको नाम र फर्म शुरु गर्दाको पूँजी आदीको विवरण हाल कायम भएको वडा अनुसार देहायबमोजिम दिईएकोछ ।

तालिका २२४ : मालारानी वडा न १ मा दर्ता भएका ब्यापारिक संस्थाहरु (वाणिज्य संग सम्बन्धित)

सि. न.	फर्मको नाम	दर्ता हुँदाको वडा	हालको वडा	प्रोप्राईटरको नाम र ठेगाना	दर्ता भएको पूँजी
१	स्टार थोक तथा खुद्रा पसल	मालारानी	१	ओपीलाला वली	१,००,०००।-
२	भट्टराई मिष्टान भण्डार	मालारानी १	१	शिवलाल भट्टराई मालारानी १	३,००,०००।-
३	देउती ट्रेडिङ एण्ड सप्लायर्स	मालारानी २	१	सुवर्ण कुमार शाही वासी ४	१,००,०००।-
४	उमेश किराना पसल	मालारानी ४	१	यसम प्र. पौडेल	१,००,०००।-
५	नरेश खाद्य स्टोर	मालारानी ४	१	दुर्गा खत्री	१,००,०००।-
६	खिम किराना पसल	मालारानी ४	१	प्रेम व. वली	१,००,०००।-
७	हितेश किराना पसल	मालारानी ५	१	खेमराज सोमई	१,००,०००।-

श्रोत: घरेलु तथा साना उद्योग विकास समिति, सुर्खेत २०७३

गुर्भाकोट नगरपालिका वडा नं २ मालारानीमा वाणिज्य व्यापार गर्नको लागि घरेलु तथा साना उद्योग विकास समिति, सुर्खेतको रेकर्ड अनुसार २०७३ साल सम्ममा ४९ वटा व्यवसायिक फर्म दर्ता भएको पाईयो। फर्मको नाम, फर्म दर्ताहुदाको ठेगाना, प्रोप्राईटरको नाम र फर्म शुरु गर्दाको पूँजी आदीको विवरण हाल कायम भएको वडा अनुसार देहायबमोजिम दिईएकोछ।

तालिका २२५ : गुर्भाकोट नगरपालिका वडा नं २ मालारानीमा दर्ता भएका ब्यापारिक संस्थाहरु (वाणिज्य संग सम्बन्धित)

सि. न.	फर्मको नाम	दर्ता हुँदाको वडा	हालको वडा	प्रोप्राईटरको नाम र ठेगाना	दर्ता भएको पूँजी
१	विजय भाडा तथा किराना पसल	मालारानी ६	२	विजय कुमार पुन	१,००,०००।-
२	कृष्ण स्टोर	मालारानी ६	२	हरि कृष्ण घर्तिमगर	५०,०००।-
३	तारा जनरल स्टोर	मालारानी ६	२	सन्ते बुढामगर	१,००,०००।-
४	पवित्रा जनरल स्टोर्स	मालारानी ६	२	पवित्रा ढकाल	१,००,०००।-
५	पवित्र जनरल स्टोर	मालारानी ६	२	दल बहादुर खत्री	१,००,०००।-
६	मन्जु श्री जनरल स्टोर एण्ड जडीबुटी सप्लायर्स	मालारानी ६	२	मोती प्रसाद चपाई	१,००,०००।-
७	सुजन जनरल स्टोर्स	मालारानी ६	२	नन्दलाल भुषा	१,००,०००।-
८	विष्णु खाद्य तथा किराना पसल	मालारानी ६	२	याम व थापा कालीमाटीकाल्चे ५ सल्यान	१,००,०००।-
९	धुव्रतारा जनरल स्टोर	मालारानी ६	२	तेज बहादुर शाही	१,००,०००।-
१०	जि.एम. कोल्ड सेन्टर	मालारानी ७	२	काशी बहादुर गाहा	१,००,०००।-
११	सुभेक्षा फेन्सी स्टोर	मालारानी ७	२	कल्पना आचार्य मालारानी ७	३,००,०००।-
१२	जिवन मोवाइल सेन्टर	मालारानी ७	२	जिवन ढकाल मालारानी ७	१,००,०००।-
१३	पासांग स्टेशनरी तथा पुस्तक पसल	मालारानी ७	२	घनश्याम सार मालारानी २	३,००,०००।-
१४	दिपीसा जनरल स्टोर	मालारानी ७	२	हुमकान्त कडेल सितापुर ३ बाके	३,००,०००।-
१५	न्यू कामना इलेक्ट्रोनिक्स	मालारानी ७	२	ढकेल प्रससाद पौडेल मालारानी ७	३,००,०००।-
१६	न्यू पौडेल एग्रो सेन्टर	मालारानी ७	२	शुक देव पौडेल	५०,०००।-
१७	न्यू पौडेल एग्रोभेट सेन्टर	मालारानी ७	२	शुक देव पौडेल कालीमाटीकाल्चे ७ सल्यान	५०,०००।-

१८	पराजुली बस्त्रालय	मालारानी ७	२	चन्द्र सिं पराजुली	५०,०००।-
१९	कमल सुनचादी पसल	मालारानी ७	२	गुमाने कामी मालारानी ७	५०,०००।-
२०	न्यू सहज लाइट हाउस	मालारानी ७	२	हेमन्त खनाल	१,००,०००।-
२१	हमाल कोल्ड स्टोर	मालारानी ७	२	धन बहादुर हमाल	१,००,०००।-
२२	न्यू पौडेल भाडा पसल	मालारानी ७	२	फाजी लाल पौडेल	१,००,०००।-
२३	पि एस अडर एण्ड सप्लायर्स	मालारानी ७	२	मन्जु पुन मलाराना ३	१,००,०००।-
२४	एस.एक.सी. कोल्ड सेन्टर	मालारानी ७	२	श्याम सुन्दर थापा	१,००,०००।-
२५	देवी खाद्य किराना पसल	मालारानी ७	२	चुडामणी ढकाल मालारानी ७	१,००,०००।-
२६	देवी खाद्य किराना पसल	मालारानी ७	२	चुडामणि ढकाल	१,००,०००।-
२७	शुभम जनरल स्टोर	मालारानी ७	२	युवराज कडेल मालारानी ७	१,००,०००।-
२८	संगिता स्टोर्स	मालारानी ७	२	नन्द लाल पराजुली मालारानी ७	१,००,०००।-
२९	डि.सी. फैंसी स्टोर्स	मालारानी ७	२	रमेश कुमार डि.सी.	१,००,०००।-
३०	मालारानी किराना पसल	मालारानी ७	२	नरेश्वर ढकाल	१,००,०००।-
३१	श्याम कोल्ड सेन्टर	मालारानी ७	२	श्याम ब पचभैया मालारानी ३	१,००,०००।-
३२	देउती खाद्य स्टोर	मालारानी ७	२	देव नारायण ढकाल मालारानी ७	१,००,०००।-
३३	आकृति स्टेशनरी	मालारानी ७	२	लोक प्रसाद ढकाल	१,००,०००।-
३४	भण्डारी बस्त्रालय	मालारानी ७	२	सुरेन्द्र विक्रम भण्डारी मालारानी ४	१,००,०००।-
३५	सम्मान ट्रेडर्स एण्ड सप्लायर्स	मालारानी ७	२	नरेश विक्रम ढकाल मालारानी ७	१,००,०००।-
३६	गैरे स्टोर्स	मालारानी ७	२	डिलाराम शर्मा मालारानी ५	१,००,०००।-
३७	न्यू अमन किराना पसल	मालारानी ९	२	यादव प्रसाद ओली	३,००,०००।-
३८	भुपेन्द्र किराना पसल	मालारानी ९	२	दुर्गलाल वली मालारानी ८	३,००,०००।-
३९	पवित्रा स्टोर्स	मालारानी ९	२	विर बहादुर डागी	५०,०००।-
४०	नविन पसल	मालारानी ९	२	नन्द ब. ढकाल	१,००,०००।-
४१	उषा कोल्ड सेन्टर	मालारानी ९	२	उषा भण्डारी मालारानी ९	१,००,०००।-
४२	डि.सी. किराना पसल	मालारानी ९	२	वाल कृष्ण डि.सि.	१,००,०००।-
४३	सुदिक्षा जनरल स्टोर	मालारानी ९	२	खाल ब. डि.सी.	१,००,०००।-
४४	ढकाल स्टोर्स	मालारानी ९	२	पूर्व प्रसाद ढकाल	१,००,०००।-
४५	अमर किराना एण्ड सप्लायर्स	मालारानी ९	२	टंक ब. ओली	१,००,०००।-
४६	तुफान किराना स्टोर	मालारानी ९	२	कुल ब सिंह मालारानी १	१,००,०००।-
४७	हाम्रो किराना पसल	मालारानी ९	२	हिम बहादुर डि.सी.	१,००,०००।-
४८	आशिष किराना पसल	मालारानी ९	२	नोख ब वली मालारानी ८	१,००,०००।-
४९	निर्मला खाद्य स्टोर	मालारानी ९	२	नन्दविर वली मालारानी ८	१,००,०००।-

श्रोत: घरेलु तथा साना उद्योग विकास समिति, सुर्खेत २०७३

गुर्भाकोट नगरपालिका वडा नं ३ धारापानीमा वाणिज्य व्यापार गर्नको लागि घरेलु तथा साना उद्योग विकास समिति, सुर्खेतको रेकर्ड अनुसार २०७३ साल सम्ममा ७ वटा व्यवसायिक फर्म दर्ता भएको पाईयो। फर्मको नाम, फर्म दर्ताहुदाको ठेगाना, प्रोप्राईटरको नाम र फर्म शुरु गर्दाको पूँजी आदीको विवरण हाल कायम भएको वडा अनुसार देहायवमोजिम दिईएकोछ।

तालिका २२६ : गुर्भाकोट नगरपालिका वडा न ३ धारापानी मा दर्ता भएका व्यापारिक संस्थाहरु (वाणिज्य संग सम्बन्धित)

सि न.	फर्मको नाम	दर्ता हुँदाको वडा	हालको वडा	प्रोप्राईटरको नाम र ठेगाना	दर्ता भएको पूँजी
१	हिमालय कोल्ड स्टोर एण्ड सप्लायर्स	धारापानी १	३	रमेश कुमार के सी	३,००,०००।-

२	न्यू हिमाल इलेक्ट्रोनिक्स एण्ड सोलार सप्लायर्स	धारापानी २	३	खिम ब. वली	३,००,०००।-
३	मोहन किराना पसल	धारापानी २	३	डम्मर ब विष्ट धारापानी	१,००,०००।-
४	विष्ट किराना खाद्य स्टोर्स	धारापानी ३	३	रिम ब. विष्ट	१,००,०००।-
५	धारापानी जडीबुटी सप्लायर्स	धारापानी ३	३	गोरख ब खत्री धारापानी ३	१,००,०००।-
६	डागी किराना पसल	धारापानी ५	३	नगेन्द्र ब डागी सहारे ७	२,००,०००।-
७	धुव फेन्सी स्टोर्स	धारापानी ९	३	भीम प्रकाश पुनमगर	१,००,०००।-

श्रोत: घरेलु तथा साना उद्योग विकास समिति , सुर्खेत २०७३

गुर्भाकोट नगरपालिका वडा नं ४ सहारे मा वाणिज्य व्यापार गर्नको लागि घरेलु तथा साना उद्योग विकास समिति , सुर्खेतको रेकर्ड अनुसार २०७३ साल सम्ममा १२ वटा व्यवसायिक फर्म दर्ता भएको पाईयो । फर्मको नाम, फर्म दर्ताहुदाको ठेगाना , प्रोप्राईटरको नाम र फर्म शुरु गर्दाको पूँजी आदीको विवरण हाल कायम भएको वडा अनुसार देहायबमोजिम दिईएकोछ ।

तालिका २२७ : गुर्भाकोट वडा नं ५ सहारे मा दर्ता भएका ब्यापारिक संस्थाहरु (वाणिज्य संग सम्बन्धित)

सि. न.	फर्मको नाम	दर्ता हुँदाको वडा	हालको वडा	प्रोप्राईटरको नाम र ठेगाना	दर्ता भएको पूँजी
१	जि सी स्टोर्स	सहारे ४	४	पुष्कर घर्तिक्षेत्री सहारे ४	१,००,०००।-
२	गुन्जमान रागा मासु पसल	सहारे ४	४	गुन्जमान बुढामगर सहारे ४	३,००,०००।-
३	खत्री जनरल स्टोर	सहारे ४	४	बालाराम खत्री	५०,०००।-
४	खत्री जनरल स्टोर	सहारे ४	४	बालाराम खत्री सहारे २	५०,०००।-
५	प्रीयका जनरल स्टोर्स	सहारे ४	४	प्रकाश शाह सहारे ४	१,००,०००।-
६	देवीका खाजा घर	सहारे ४	४	देवीका घर्ति मगर सहारे ९	१,००,०००।-
७	महेन्द्र खाद्य स्टोर्स	सहारे ५	४	महेन्द्र ब खत्री सहारे ७	५०,०००।-
८	शिखर गर्माकोट सप्लायर्स	सहारे ५	४	केशव राज वली सहारे ५	२,००,०००।-
९	महेन्द्र स्टेशनरी	सहारे ५	४	महेन्द्र कुमार वली	१,००,०००।-
१०	रेशम खाद्य तथा किराना पसल	सहारे ५	४	रेशम ब शाह	१,००,०००।-
११	प्रेमा किराना पसल	सहारे ६	४	याम ब चन्द्र सहारे ६	१,००,०००।-
१२	खडका पुस्तक पसल	सहारे ४	४	याम ब खडका सहारे ७	७५,०००।-

श्रोत: घरेलु तथा साना उद्योग विकास समिति , सुर्खेत २०७३

गुर्भाकोट नगरपालिका वडा नं ५ सहारेमा वाणिज्य व्यापार गर्नको लागि घरेलु तथा साना उद्योग विकास समिति , सुर्खेतको रेकर्ड अनुसार २०७३ साल सम्ममा ३ वटा व्यवसायिक फर्म दर्ता भएको पाईयो । फर्मको नाम, फर्म दर्ताहुदाको ठेगाना , प्रोप्राईटरको नाम र फर्म शुरु गर्दाको पूँजी आदीको विवरण हाल कायम भएको वडा अनुसार देहायबमोजिम दिईएकोछ ।

तालिका २२८ : गुर्भाकोट वडा नं ५ सहारे मा दर्ता भएका ब्यापारिक संस्थाहरु (वाणिज्य संग सम्बन्धित)

सि. न.	फर्मको नाम	दर्ता हुँदाको वडा	हालको वडा	प्रोप्राईटरको नाम र ठेगाना	दर्ता भएको पूँजी
१	हिकमत कोल्ड सेन्टर	सहारे १	५	रोशन कामी सहारे १	५,००,०००।-
२	डि सी किराना पसल	सहारे २	५	शान्ता कुमारी खत्री धारापानी	१,००,०००।-
३	भट्टराई जनरल स्टोर एण्ड अर्डर सप्लायर्स स्टोर	सहारे ३	५	शशिराम भट्टराई	५०,०००।-

श्रोत: घरेलु तथा साना उद्योग विकास समिति , सुर्खेत २०७३

गुर्भाकोट नगरपालिका वडा नं ६ मेहलकुनामा वाणिज्य व्यापार गर्नको लागि घरेलु तथा साना उद्योग विकास समिति , सुर्खेतको रेकर्ड अनुसार २०७३ साल सम्ममा २२ वटा व्यवसायिक फर्म दर्ता भएको पाईयो । फर्मको नाम, फर्म दर्ताहुदाको ठेगाना , प्रोप्राईटरको नाम र फर्म शुरु गर्दाको पूँजी आदीको विवरण हाल कायम भएको वडा अनुसार देहायबमोजिम दिईएकोछ ।

तालिका २२९ : गुर्भाकोट वडा नं ६ मेहलकुनामा दर्ता भएका ब्यापारिक सस्थाहरु (वाणिज्य संग सम्बन्धित)

सि न.	फर्मको नाम	दर्ता हुँदाको वडा	हालको वडा	प्रोप्राईटरको नाम र ठेगाना	दर्ता भएको पूँजी
१	दिपेश किराना पसल	मेहलकुना ७	६	भुपेन्द्र थापामगर मेहलकुना ७	३,००,०००।-
२	श्रीकृष्ण अर्डर एण्ड सप्लायर्स	मेहलकुना ७	६	प्रेमा कुमारी गन्डमा मगर	५,००,०००।-
३	खगेन्द्र भाडा पसल	मेहलकुना ७	६	भुगविर नेपाली मेहलकुना ७	१,००,०००।-
४	शुभलक्ष्मी भण्डार	मेहलकुना ७	६	रेशम ब. पुनमगर	१,००,०००।-
५	नव दर्गा खाद्य कि. पसल	मेहलकुना ७	६	कृष्ण ब. गन्डमा मगर	१,००,०००।-
६	एभरेष्ट स्टेशनरी एण्ड मोबाईल सेन्टर	मेहलकुना ७	६	केशर ब वली मेहलकुना ७	१,००,०००।-
७	भुपेन्द्र जनरल स्टोर्स	मेहलकुना ७	६	हर्क ब नगालक्षेत्री काप्रिचौर १	१,००,०००।-
८	न्यू सल्यानी कपडा पसल	मेहलकुना ७	६	नेत्रलाल परियार पिपलनेटा १ सल्यान	१,००,०००।-
९	समिक्षा किराना पसल	मेहलकुना ७	६	पवित्रा कुमारी दर्लाली सहारे ३	१,००,०००।-
१०	सि वि एस सप्लायर्स	मेहलकुना ९	६	अर्जुन वि क मेहलकुना ९	३,००,०००।-
११	न्यू सल्यानी फेन्सी पसल	मेहलकुना ७	६	मोला प्रसाल सिजाली मगर	५,००,०००।-
१२	विपिन खाद्य स्टोर्स	मेहलकुना ७	६	विजय विवश खड्का	२,००,०००।-
१३	दिपेन्द्र खाद्य स्टोर्स	मेहलकुना ७	६	रोम ब. ढकाल क्षेत्री	२,००,०००।-
१४	ए टु जेट इलेक्ट्रोनिक्स एण्ड मोबाइल पसल	मेहलकुना ७	६	देवेन्द्र राना मेहलकुना ६	१,००,०००।-
१५	दशरथ भाडा पसल	मेहलकुना ७	६	टेकराज प्लामी थापामगर	१,००,०००।-
१६	वली अडर एण्ड सप्लायर्स	मेहलकुना ७	६	रुद्र ब वली काप्रिचौर ३	१,००,०००।-
१७	एस.के. इलेक्ट्रोनिक्स	मेहलकुना ७	६	खिम बहादुर सुजाली	१,००,०००।-
१८	न्यू आर्यन्ट स्टेशनरी एण्ड मोबाइल सेन्टर	मेहलकुना ७	६	भीम बहादुर वली	१,००,०००।-
१९	नवराज कपडा पसल	मेहलकुना ८	६	नरेन्द्र दमाई	३,००,०००।-
२०	यशोदा खुद्रा किराना पसल	मेहलकुना ८	६	दिलमाया खड्का मेहलकुना ८	१,००,०००।-
२१	वली किराना पसल	मेहलकुना ८	६	कर्ण बहादुर वली	१,००,०००।-
२२	निर्मला खाद्य तथा किराना पसल	मेहलकुना ९	६	धनिराम जैसी	१,००,०००।-

श्रोत: घरेलु तथा साना उद्योग विकास समिति , सुर्खेत २०७३

गुर्भाकोट नगरपालिका वडा नं ७ मेहलकुनामा वाणिज्य व्यापार गर्नको लागि घरेलु तथा साना उद्योग विकास समिति , सुर्खेतको रेकर्ड अनुसार २०७३ साल सम्ममा २५ वटा व्यवसायिक फर्म दर्ता भएको पाईयो । फर्मको नाम, फर्म दर्ताहुदाको ठेगाना , प्रोप्राईटरको नाम र फर्म शुरु गर्दाको पूँजी आदीको विवरण हाल कायम भएको वडा अनुसार देहायबमोजिम दिईएकोछ ।

तालिका २३० : गुर्भाकोट वडा नं ७ मेहलकुना मा दर्ता भएका ब्यापारिक सस्थाहरु (वाणिज्य संग सम्बन्धित)

सि न.	फर्मको नाम	दर्ता हुँदाको वडा	हालको वडा	प्रोप्राईटरको नाम र ठेगाना	दर्ता भएको पूँजी
१	अशोक सुन चादी पसल	मेहलकुना ३	७	अशोक सुनार	१,००,०००।-
२	दिनेश बुक्स एण्ड स्पोर्ट्स	मेहलकुना ३	७	दिनेश महतरा काप्रिचौर १ सल्यान	५०,०००।-

३	यूराज किराना पसल	मेहलकुना ३	७	धन बहादुर धर्तिमगर	१,००,०००।-
४	विनायक किराना पसल	मेहलकुना ३	७	डिल बहादुर थापामगर	३,००,०००।-
५	पूर्ण सनचादी पसल	मेहलकुना ३	७	भो सुनार	१,००,०००।-
६	लक्ष्मी भण्डार	मेहलकुना ३	७	नर व. पुनमगर	१,००,०००।-
७	रमेश किराना पसल	मेहलकुना ३	७	विर्ख ब सार्की मेहलकुना ३	१,००,०००।-
८	सम्भना खाद्य तथा किराना स्टोर्स	मेहलकुना ३	७	डवले कामी मेहलकुना ३	१,००,०००।-
९	प्रेरणा खाद्य तथा किराना पसल	मेहलकुना ३	७	पृथ्वी व बुढा मेहलकुना ५	१,००,०००।-
१०	मामा भान्जा कृषि उपज विाक्रे केन्द्र	मेहलकुना ३	७	भिउदे वली अर्मा ८ रुकुम	१,००,०००।-
११	पवित्रा खाद्य किराना तथा कस्मेटिक पसल	मेहलकुना ३	७	शेर व वस्नेत मेहलकुना ३	१,००,०००।-
१२	प्रभात खाद्य एण्ड सप्लायर्स	मेहलकुना ३	७	वासुदेव शर्मा मेहलकुना ९	१,००,०००।-
१३	वि.सी.कोल्ड सेन्टर	मेहलकुना ३	७	नेक बहादुर बुढा	१,००,०००।-
१४	लक्ष्मी ट्रेडर्स एण्ड सप्लायर्स	मेहलकुना ५	७	जय कूमारी खत्री	१,००,०००।-
१५	पुन अडर एण्ड सप्लायर्स	मेहलकुना ५	७	प्रताप पुन मेहलकुना २	१,००,०००।-
१६	लक्ष्मी साइकल स्टोर	मेहलकुना ३	७	रुद्र व सार्की मेहलकुना ३	१,००,०००।-
१७	शशी किराना पसल	मेहलकुना ३	७	शशिकला सार्कि	१,००,०००।-
१८	दिपेश इन्जीनीयरीङ्ग अटो पार्ट्स	मेहलकुना ३	७	रामकृष्ण श्रेष्ठ लेखफर्सा ७	१,००,०००।-
१९	पौडेल विजुली पसल	मेहलकुना ३	७	धुवराज पौडेल मेहलकुना ३	१,००,०००।-
२०	न्यू लक्ष्मी डिजिटल फोटो एण्ड मोबाईल पसल	मेहलकुना ३	७	नरेन्द्र राना छिन्चु ८	१,००,०००।-
२१	खड्के किराना पसल	मेहलकुना ३	७	खड्के कामी	१,००,०००।-
२२	चमेली नास्ता पसल	मेहलकुना ३	७	चन्द्र प्रसाद शर्मा	१,००,०००।-
२३	आयुस टायल सप्लायर्स	मेहलकुना ५	७	सन्देश सुनार मेहलकुना ५	१,००,०००।-
२४	दिलीप कपडा पसल	मेहलकुना ५	७	धन व दमाई मेहलकुना ५	१,००,०००।-
२५	मकाल इलेक्ट्रीक हाउस	मेहलकुना ५	७	चन्द्र बहादुर बुढा	१,००,०००।-

श्रोत: घरेलु तथा साना उद्योग विकास समिति, सुर्खेत २०७३

गुर्भाकोट नगरपालिका वडा नं ८ मेहलकुनामा वाणिज्य व्यापार गर्नको लागि घरेलु तथा साना उद्योग विकास समिति, सुर्खेतको रेकर्ड अनुसार २०७३ साल सम्ममा ९७ वटा व्यवसायिक फर्म दर्ता भएको पाईयो। फर्मको नाम, फर्म दर्ताहुदाको ठेगाना, प्रोप्राईटरको नाम र फर्म शुरु गर्दाको पूँजी आदीको विवरण हाल कायम भएको वडा अनुसार देहायबमोजिम दिईएकोछ।

तालिका २३१ : गुर्भाकोट वडा नं ८ मेहलकुनामा दर्ता भएका व्यापारिक सस्थाहरु (वाणिज्य संग सम्बन्धित)

सि. न.	फर्मको नाम	दर्ता हुँदाको वडा	हालको वडा	प्रोप्राईटरको नाम र ठेगाना	दर्ता भएको पूँजी
१	सुर्खेती इलेक्ट्रोनिक्स एण्ड सप्लायर्स	मेहलकुना १	८	कुल व कामी मेहलकुना १	१,००,०००।-
२	भिमा किराना पसल	मेहलकुना १	८	भिमा कूमारी गिरी	२,००,०००।-
३	जस्मिन विजुली पसल	मेहलकुना १	८	जिवन सुनार	१,००,०००।-
४	नविन खाद्यन्न सप्लायर्स	मेहलकुना १	८	पहल सिं सुनार	१,००,०००।-
५	मुस्कान इलेक्ट्रोनिक्स होम	मेहलकुना १	८	रुकुम वि.सी.	३,००,०००।-
६	खगेन्द्र मेडिकल हल	मेहलकुना १	८	खगेन्द्र व घर्ति गुमी ४	३,००,०००।-
७	डि.वि. फोटो सेन्टर	मेहलकुना १	८	विनिभा वि.क.	३,००,०००।-
८	प्रगति फेन्सी स्टोर्स एण्ड अर्डर सप्लायर्स	मेहलकुना १	८	पार्वती वली डांगी	३,००,०००।-
९	सावित्रा खाद्य तथा किराना पसल	मेहलकुना १	८	सावित्रा देवी जैसी मेहलकुना ९	५०,०००।-

१०	शर्मा इलेक्ट्रॉनिक्स	मेहलकुना १	८	खिम राज शर्मा मेहलकुना १	५०,०००।-
११	ढकाल स्टोर्स	मेहलकुना १	८	इन्द्र लाल ढकाल बजेडीचौर ४	५०,०००।-
१२	रिमा किराना पसल	मेहलकुना १	८	राम बहादुर दमाई मैनतडा ९	२,००,०००।-
१३	सहारा मनि टान्सफर	मेहलकुना १	८	खगेन्द्र माभी मेहलकुना १	२,००,०००।-
१४	रमेश सुनचादी पसल	मेहलकुना १	८	दिल व कामी मेहलकुना ३	१,००,०००।-
१५	श्रेष्ठ ट्रेडर्स एण्ड सप्लायर्स	मेहलकुना १	८	प्रकाश श्रेष्ठ दहचौर २	१,००,०००।-
१६	शाही मण्डी पसल	मेहलकुना १	८	चन्द्र व. शाही	१,००,०००।-
१७	सहारा किराना तथा खुडा पसल	मेहलकुना १	८	पूर्ण ब रोका दहचौर ३	१,००,०००।-
१८	शर्मा पसल	मेहलकुना १	८	देवी प्र लामीछाने दहचौर २	१,००,०००।-
१९	भाविका सपिड सेन्टर	मेहलकुना १	८	चक्र व शाही कैलाली रामशिखर	१,००,०००।-
२०	भरना कोल्ड सेन्टर	मेहलकुना १	८	विमा वली घुमखहरे ४	१,००,०००।-
२१	सकिरा सपिड सेन्टर	मेहलकुना १	८	श्यामराज मल्ल दहचौर २	१,००,०००।-
२२	जेनी फेन्सी स्टोर	मेहलकुना १	८	अदवकुमार रानामगर दशरथपुर	१,००,०००।-
२३	कृष्ण विजली भण्डार	मेहलकुना १	८	धन विर विक मेहलकुना १	१,००,०००।-
२४	ए वान पुस्तक पसल तथा फोटोकपी सेन्टर	मेहलकुना १	८	मन ब यरी मेहेनलकुना १	१,००,०००।-
२५	लामीछाने खाद्यान्न एण्ड किराना पसल	मेहलकुना १	८	भोजेन्द्र शर्मा मेहेनकुना १	१,००,०००।-
२६	सम्भौता स्टेशनरी स्टोर्स	मेहलकुना १	८	टेक व खत्री मेहलकुना ५	१,००,०००।-
२७	अंकित मोबाइल डट कम एण्ड सप्लायर्स	मेहलकुना १	८	पुष्कर थापा क्षेत्री	१,००,०००।-
२८	मणी पुस्तक भण्डार	मेहलकुना १	८	हेमन्त शर्मा मेहलकुना १	१,००,०००।-
२९	जे एस जनरल स्टोर्स	मेहलकुना १	८	गोविन्द व शाही मेहलकुना १	१,००,०००।-
३०	दिपा स्टेशनरी स्टोर	मेहलकुना १	८	तेज व पौडेल सहारे १	१,००,०००।-
३१	शाही खाद्य स्टोर्स	मेहलकुना १	८	मोहन कुमार शाही	१,००,०००।-
३२	पकि एग्रोभेट सेन्टर	मेहलकुना १	८	राम बहादुर घ.म.	१,००,०००।-
३३	सगरमाथा सप्लायर्स	मेहलकुना १	८	नरहरी पंगाली साटाखानी ५	१,००,०००।-
३४	दिपेश फेन्सी स्टोर	मेहलकुना १	८	कृष्ण पोखरेल दहचौर १	१,००,०००।-
३५	जमीला भाडा पसल	मेहलकुना १	८	जमीला प्रधान खलंगा ६ सल्यान	१,००,०००।-
३६	पाण्डे किराना तथा मिठाई पसल	मेहलकुना १	८	विष्णु दत्त पाण्डे मालारानी ४	१,००,०००।-
३७	रोल्पाली फेन्सी स्टोर	मेहलकुना १	८	गौरी सुनार	१,००,०००।-
३८	धनराज कपडा पसल	मेहलकुना १	८	धन बहादुर दमाई	१,००,०००।-
३९	रोका खाद्य तथा किराना पसल	मेहलकुना १	८	हरि व रोका मेहलकुना १	१,००,०००।-
४०	लामीछाने किराना पसल	मेहलकुना १	८	योगेन्द्र शर्मा दहचौर २	१,००,०००।-
४१	स्याङजाली किराना तथा मिठाई पसल	मेहलकुना १	८	दुर्गा प्र वस्याल मैनतडा ३	१,००,०००।-
४२	अस्मीता किराना एण्ड खाद्यान्न पसल	मेहलकुना १	८	चन्द्रारणा पाण्डे मेहलकुना ७	१,००,०००।-
४३	मुस्कान इलेक्ट्रॉनिक्स एण्ड मोबाइल सोलुसन सेन्टर	मेहलकुना १	८	युवराज विसी मेहेलकुना १	१,००,०००।-
४४	एल.एन. किराना स्टोर	मेहलकुना १	८	चित्र व. बि.क.	१,००,०००।-
४५	गरंजा तरकारी तथा फलफूल पसल	मेहलकुना १	८	भीम व गरंजा दहचौर ९	१,००,०००।-
४६	रोल्पाली ज्वलर्स	मेहलकुना १	८	भूप लाल सुनार	१,००,०००।-
४७	के सी जनरल अडर एण्ड सप्लायर्स	मेहलकुना १	८	किसान कू खत्री मेहलकुना ७	१,००,०००।-
४८	सि वि एस इलेक्ट्रॉनिक्स	मेहलकुना १	८	चन्द्र व सुनार कालागाउ ८ सल्यान	१,००,०००।-
४९	इन्द्रा कोड सेन्टर	मेहलकुना १	८	इन्द्रा केसी मेहलकुना ९	१,००,०००।-

५०	वली भाडा पसल	मेहेलकुना २	८	मिन बहादुर वली क्षेत्री	१,००,०००।-
५१	हिमचुली काकी पसल	मेहेलकुना २	८	हिमा कार्की मेहेलकुना २	१,००,०००।-
५२	जनता साइकल स्टोर	मेहेलकुना १	८	भान व कामी मेहेलकुना १	३,००,०००।-
५३	मिलन इन्टर प्राइजेज	मेहेलकुना १	८	भवि थापा	३,००,०००।-
५४	लक्ष्मी खाद्य तथा किराना पसल	मेहेलकुना १	८	थिरलाल पौडेल	३,००,०००।-
५५	विहानी विजनीस ग्रुप	मेहेलकुना १	८	प्रताप थापा मेहेलकुना १	३,००,०००।-
५६	सावित्रा खाद्य तथा किराना पसल	मेहेलकुना १	८	सावित्रा देवी जैसी	५०,०००।-
५७	न्यू एवान काठमाण्डौ सेल	मेहेलकुना १	८	लेखनाथ शर्मा	५,००,०००।-
५८	सिस्ताली सब्जी एण्ड किराना पसल	मेहेलकुना १	८	वीर ब. सुनार	१,००,०००।-
५९	दिपेश कस्मेटिक सेन्टर	मेहेलकुना १	८	जिवन कुमारी खत्री घुमखहरे ९	१,००,०००।-
६०	शर्मा किराना पसल	मेहेलकुना १	८	कृष्ण प्रसाद शर्मा मेहेलकुना १	१,००,०००।-
६१	नारायण ज्वैलर्स	मेहेलकुना १	८	हुकुम ब सुनार	१,००,०००।-
६२	भुवन गन्द्रमा स्टोर	मेहेलकुना १	८	जय बहादुर गन्डमा मगर	१,००,०००।-
६३	मिलन इलेक्ट्रोनिक्स	मेहेलकुना १	८	मान व. डाङ्गी	१,००,०००।-
६४	अमृत साटिड सुटिड सप्लायर्स	मेहेलकुना १	८	अमृत दमाई मेहेलकुना ५	१,००,०००।-
६५	भावीका सपिङ्ग सेन्टर	मेहेलकुना १	८	चक्रबहादुर शाही	१,००,०००।-
६६	राजेश कस्मेटिक एण्ड गि'ट सेन्टर	मेहेलकुना १	८	भूपाल पुनमगर मेहेलकुना १	१,००,०००।-
६७	गवेश कोल्ड स्टोर	मेहेलकुना १	८	विमला बुढा मेहेलकुना १	१,००,०००।-
६८	विवश दुग्ध विक्रि केन्द्र	मेहेलकुना १	८	मदन व चन्द दहचौर २	१,००,०००।-
६९	सिस्ताली सोलार एण्ड इलेक्ट्रोनिक्स सप्लायर्स	मेहेलकुना १	८	भवि थापा काप्रिचौर ५	१,००,०००।-
७०	माया श्रृंगार हाउस	मेहेलकुना १	८	गौमता देवी मल्ल काप्रिचौर ३	१,००,०००।-
७१	अतुराला सप्लायर्स	मेहेलकुना १	८	सरु मल्ल	१,००,०००।-
७२	देउती सपिङ्ग सेन्टर	मेहेलकुना १	८	तारा कुमारी बज्राचार्य	१,००,०००।-
७३	दिपकराज पुस्तक एण्ड जनरल अर्डर सप्लायर्स	मेहेलकुना १	८	नर बहादुर चन्द	१,००,०००।-
७४	सरोज किराना पसल	मेहेलकुना १	८	गगा बहादुर सुनार	१,००,०००।-
७५	ढकाल किराना पसल	मेहेलकुना १	८	पूर्ण प्रसाद ढकाल	१,००,०००।-
७६	दिप सनचादी पसल	मेहेलकुना १	८	केदार ब सुनार सुर्यपटवा ३ वर्दिया	१,००,०००।-
७७	मल्ल खाद्य तथा किराना पसल	मेहेलकुना १	८	रोशन मल्ल	१,००,०००।-
७८	रमेश किराना तथा खाद्य पसल	मेहेलकुना १	८	रमेश थापा क्षेत्री घुमखहरे ९	१,००,०००।-
७९	तुलसी खाद्य तथा किराना पसल	मेहेलकुना १	८	खडग ब सुनार दहचौर १	१,००,०००।-
८०	शर्मा जनरल स्टोर एण्ड सप्लायर्स	मेहेलकुना १	८	गोविन्द प्रसाद शर्मा	१,००,०००।-
८१	संगम फेन्सी कलेक्सन	मेहेलकुना १	८	प्रशान्त पुन	१,००,०००।-
८२	दिप्ती एण्ड जर्नी सप्लायर्स	मेहेलकुना १	८	दिपा बुढामगर	१,००,०००।-
८३	न्यू दुर्गा फेन्सी पसल	मेहेलकुना १	८	लोकेन्द्र मल्ल दहचौर २	१,००,०००।-
८४	लक्ष्मी एगो भेट सेन्टर	मेहेलकुना १	८	सम्मर बहादुर रेग्मी	१,००,०००।-
८५	कृष्ण फोटो कपी सेन्टर	मेहेलकुना १	८	कृष्ण राना	१,००,०००।-
८६	इमानुयल श्रृंगार पसल	मेहेलकुना १	८	फत्र ब राना घुमखहरे ७	१,००,०००।-
८७	मोहन नास्ता तथा किराना पसल	मेहेलकुना १	८	मोहनलाल बुढा	१,००,०००।-
८८	सन्ध्या किराना पसल	मेहेलकुना १	८	दिपनारायण केसी मेहेलकुना १	१,००,०००।-
८९	गोविन्द किराना तथा खाद्यान्न स्टोर	मेहेलकुना १	८	गोविन्द पोखेल दहचौर ३	१,००,०००।-
९०	लामीछाने खाद्य एण्ड किराना पसल	मेहेलकुना १	८	भोजेन्द्र शर्मा	१,००,०००।-

९१	के सी फ्रेस हाउस	मेहेलकुना १	८	मोहन के सी मेहेलकुना १	१,००,०००।-
९२	अनु कस्मेटिक पसल	मेहेलकुना १	८	इन्द्रा कुमारी घर्तिमगर मेहेलकुना ४	१,००,०००।-
९३	रुपाली किराना पसल	मेहेलकुना १	८	फत्ते बूढा मेहेलकुना १	१,००,०००।-
९४	ढकाल स्टोर्स	मेहेलकुना १	८	इनदूलाल ढकाल	५०,०००।-
९५	शर्मा बिजुली पसल	मेहेलकुना १	८	खिम राज शर्मा	१,००,०००।-
९६	कोटाल कोल्ड स्टोर	मेहेलकुना २	८	बल ब. कामी	५०,०००।-
९७	न्यू देउती लाइट हाउस	मेहेलकुना ४	८	कृष्ण बहादुर थापामगर	१,००,०००।-

श्रोत: घरेलु तथा साना उद्योग विकास समिति, सुर्खेत २०७३

गुर्भाकोट नगरपालिका वडा नं ९ सहारे वाणिज्य व्यापार गर्नको लागि घरेलु तथा साना उद्योग विकास समिति, सुर्खेतको रेकर्ड अनुसार २०७३ साल सम्ममा १२१ वटा व्यवसायिक फर्म दर्ता भएको पाईयो । फर्मको नाम, फर्म दर्ताहुदाको ठेगाना, प्रोप्राईटरको नाम र फर्म शुरु गर्दाको पूँजी आदीको विवरण हाल कायम भएको वडा अनुसार देहायबमोजिम दिईएकोछ ।

तालिका २३२ : गुर्भाकोट वडा नं ९ सहारे मा दर्ता भएका व्यापारिक सस्थाहरु (वाणिज्य संग सम्बन्धित)

सि. न.	फर्मको नाम	दर्ता हुँदाको वडा	हालको वडा	प्रोप्राईटरको नाम र ठेगाना	दर्ता भएको पूँजी
१	महेन्द्र किराना पसल	सहारे ७	९	महेन्द्र व खत्री सहारे ७	१,००,०००।-
२	जवाली किराना पसल	सहारे ८	९	भुसेन्द्र लाल जवाली	५०,०००।-
३	खडका फेन्सी स्टोर	सहारे ८	९	नोख व खडका सहारे ८	३,००,०००।-
४	मनिषा शु सेन्टर	सहारे ८	९	मोहन लाल घर्तिमगर फत्तेपुर ७ बाके	३,००,०००।-
५	शुभकामना इलेक्ट्रोनिक्स	सहारे ८	९	सागर ढकाल सहारे ४	३,००,०००।-
६	ईश्वर वस्त्रालय	सहारे ८	९	तेज व खत्री धारापानी ३	३,००,०००।-
७	गणेश स्टील फर्निचर सप्लायर्स	सहारे ८	९	शिवे खत्री सहारे ८	३,००,०००।-
८	गौरी जनरल अर्डर सप्लायर्स	सहारे ८	९	यम कुमार भट्टराई	३,००,०००।-
९	खडका खाद्य एण्ड किराना स्टोर	सहारे ८	९	रतन ब. पुन	३,००,०००।-
१०	रोकाय ट्रेडर्स एण्ड सप्लायर्स	सहारे ८	९	विरेन, रोकाया दशरथपुर ६	३,००,०००।-
११	के.सी. कस्मेटिक पसल	सहारे ८	९	कासीराम खत्री	३,००,०००।-
१२	पुजा फेन्सी कपडा पसल	सहारे ८	९	निर्मला भण्डारी सहारे ८	३,००,०००।-
१३	खत्री हार्डवेयर अडर एण्ड सप्लायर्स	सहारे ८	९	हर्क व खत्री सहारे ७	२०,००,०००।-
१४	पशुसेवा एग्रीभेट सेन्टर	सहारे ८	९	हिमराज डिंसी सहारे ८	५०,०००।-
१५	मिलन पुस्तक पसल	सहारे ८	९	लाल ब. डागी क्षेत्री	५०,०००।-
१६	भट्टराई जनरल स्टोर एण्ड अडर सप्लायर्स	सहारे ८	९	शशिराम भट्टराई सहारे ३	५०,०००।-
१७	प्रतिभा इन्टरप्राइजेज	सहारे ८	९	शारदा अधिकारी सहारे ८	५,००,०००।-
१८	वली सप्लायर्स	सहारे ८	९	याम ब. वली	५,००,०००।-
१९	न्यू सम्राट कोल्ड सेन्टर	सहारे ८	९	खीम कुमारी जीसी सहारे ४	२,००,०००।-
२०	डांगी टेर्डर्स	सहारे ८	९	खुम व डांगी धारापानी १	२,००,०००।-
२१	वसन्त एग्रीभेट सेन्टर	सहारे ८	९	पहलमान घर्ति सहारे ७	२,००,०००।-
२२	विशाल किराना पसल	सहारे ८	९	पदम ब. चुनारा	२,००,०००।-
२३	पौडेल फेन्सी स्टोर	सहारे ८	९	चेत व पौडेल सहारे ३	२,००,०००।-
२४	गायत्री किराना पसल	सहारे ८	९	गायत्री कुमारी खत्री कालीमाटी २ सल्यान	२,००,०००।-
२५	पुनम डिजिटल फोटो एण्ड अर्डर सप्लायर्स	सहारे ८	९	चेत व. वली	१,००,०००।-

२६	ध्वेन किराना पसल	सहारे ८	९	तेज ब खत्री डाडाखाली १	१,००,०००।-
२७	पूष्पाञ्जली इलेक्ट्रॉनिक्स	सहारे ८	९	डिल बहादुर वली	१,००,०००।-
२८	खत्री स्टोर	सहारे ८	९	पूर्ण ब खत्री सहारे ६	१,००,०००।-
२९	डि.के. मोबाइल इलेक्ट्रॉनिक्स	सहारे ८	९	धिरेन्द्र वि.क.	१,००,०००।-
३०	खत्री किराना पसल	सहारे ८	९	देउसरि खत्री धारापानी ३	१,००,०००।-
३१	रमेश स्टोर्स	सहारे ८	९	भिम ब दमाई सहारे ८	१,००,०००।-
३२	आचार्य इलेक्ट्रॉनिक्स	सहारे ८	९	सुकदेव आचार्य घुमखहरे ४	१,००,०००।-
३३	बोटेचौर कुखुरा सप्लायर्स	सहारे ८	९	कुलविर कामी सहारे ८	१,००,०००।-
३४	खत्री स्टोर्स	सहारे ८	९	टेक ब खत्री धारापानी ३	१,००,०००।-
३५	सन्देश जनरल स्टोर्स	सहारे ८	९	सेवक राज भट्टराई लालवन्दी ४ सर्लाही	१,००,०००।-
३६	स्टार विड विजन सप्लायर्स	सहारे ८	९	हिमराज डिंसी मालारानी ९	१,००,०००।-
३७	गोविन्द घडी रेडियो मोबाइल पसल	सहारे ८	९	गोविन्द ब घर्ति सहारे ९	१,००,०००।-
३८	सल्यानी शु सेन्टर	सहारे ८	९	विर ब. सार्की	१,००,०००।-
३९	बाघखोर फ्रेसहाउस	सहारे ८	९	चुम्बन खत्री सहारे ५	१,००,०००।-
४०	तपिल स्टोर	सहारे ८	९	पूर्ण ब वली धारापानी ५	१,००,०००।-
४१	डाडी खाद्य एण्ड किराना पसल	सहारे ८	९	साल ब डाङ्गी सहारे ८	१,००,०००।-
४२	पशुसेवा एग्रोभेट सेन्टर	सहारे ८	९	हिमराज डिंसी मालारानी ९	१,००,०००।-
४३	बौद्ध सपिड सेन्टर	सहारे ८	९	तल बहादुर बुढा	१,००,०००।-
४४	कमला किराना पसल	सहारे ८	९	कर्ण ब खडका सहारे ७	१,००,०००।-
४५	राम किराना एण्ड खाद्य स्टोर	सहारे ८	९	राम ब विक धारापानी ८	१,००,०००।-
४६	खडका किराना एण्ड कस्मेटिक स्टोर	सहारे ८	९	पूर्ण ब खडका सहारे ४	१,००,०००।-
४७	विष्ट किराना पसल	सहारे ८	९	वलविर विष्ट सहारे ७	१,००,०००।-
४८	सामुदायिक पुस्तक पसल	सहारे ८	९	पुष्कर देव वली	१,००,०००।-
४९	सुजिता पुस्तक पसल	सहारे ८	९	ज्ञान बहादुर खत्री	१,००,०००।-
५०	जिवन स्वीट हाउस	सहारे ८	९	तिल कुमारी खत्री	१,००,०००।-
५१	प्रकाश ज्वैलर्स	सहारे ८	९	जनक ब सुनार सहारे ४	१,००,०००।-
५२	सहार स्टोर्स एण्ड सप्लायर्स	सहारे ८	९	हिरा ब. थापा	१,००,०००।-
५३	नविन ज्वैलर्स	सहारे ८	९	नर ब सुनार मेहलकुना ४	१,००,०००।-
५४	कर्ण सप्लायर्स	सहारे ८	९	कर्ण ब घर्तिमगर सहारे ९	१,००,०००।-
५५	चुनारा किराना पसल	सहारे ८	९	तिलविर चुनारा सहारे ८	१,००,०००।-
५६	दुर्गा किराना एण्ड खाद्य स्टोर्स	सहारे ८	९	दुर्गा ब वली सहारे ५	१,००,०००।-
५७	प्रेम अडर सप्लायर्स	सहारे ८	९	नन्द ब वली मेहलकुना ४	१,००,०००।-
५८	योगी कस्मेटिक एण्ड किराना पसल	सहारे ८	९	परोप वली योगी बनकटुवा ४ बाके	१,००,०००।-
५९	भावना कस्मेटिक पसल	सहारे ८	९	प्रेम कुमारी वली	१,००,०००।-
६०	थापा सु सेन्टर	सहारे ८	९	टिकाराम थापा सहारे ९	१,००,०००।-
६१	विर वली भाडा पसल	सहारे ८	९	विर ब वली निगालचुला ९ सल्यान	१,००,०००।-
६२	रितु कोल्ड सेन्टर एण्ड किराना पसल	सहारे ८	९	भुवन बुढाक्षेत्री घुमखहरे ३	१,००,०००।-
६३	गुर्भाकोट डिजीटल फोटो एण्ड इलेक्ट्रॉनिक्स पसल	सहारे ८	९	बल ब पुनमगर सहारे २	१,००,०००।-
६४	निर्मला कोल्ड सेन्टर	सहारे ८	९	देव ब खत्री सहारे ८	१,००,०००।-
६५	सहारे सुनचादी पसल	सहारे ८	९	टुल्की सुनार सहारे ८	१,००,०००।-
६६	प्रकाश स्टोर	सहारे ८	९	ओलीलाल खर्का सहारे ६	१,००,०००।-

६७	एलिसा कस्मेटिक पसल	सहारे ८	९	कृष्ण प्र विक अर्मा ३ रुकुम	१,००,०००।-
६८	चुरीचुला कृषि सप्लायर्स	सहारे ८	९	लिलाराम डांगी	१,००,०००।-
६९	बेबी खाद्य खुद्रा पसल	सहारे ८	९	खिमा विटालु सहारे ८	१,००,०००।-
७०	हाम्रो आयल स्टोर	सहारे ८	९	दान ब. राणा	१,००,०००।-
७१	हरि खाद्य तथा किराना सप्लायर्स	सहारे ८	९	चेत व थापा सहारे ८	१,००,०००।-
७२	कमल विजुली पसल	सहारे ८	९	मस्तराम विटालु सहारे ८	१,००,०००।-
७३	द गंगाजल गिफ्ट कर्नर एण्ड कस्मेटिक पसल	सहारे ८	९	कृष्ण व बुढा धारापानी ७	१,००,०००।-
७४	स्मृती जनरल स्टोर	सहारे ८	९	मैते पाण्डे वेलवा ७ बर्दिया	१,००,०००।-
७५	गुर्भाकोट किराना स्टोर्स	सहारे ८	९	मोती ओली छिन् चू ७	१,००,०००।-
७६	ढकाल फेन्सी स्टोर	सहारे ८	९	नविन कुमार ढकाल सहारे ८	१,००,०००।-
७७	कृष्ण वस्त्रालय	सहारे ८	९	कृष्ण लालभण्डारी	१,००,०००।-
७८	ए वान सपिङ्ग सेन्टर एण्ड अर्डर सप्लायर्स	सहारे ८	९	छुबिलाल डाडी	१,००,०००।-
७९	प्रकाश भाडा पसल	सहारे ८	९	विरेन्द्र कुमार खत्री डाडाखाली १	१,००,०००।-
८०	मोहन किराना पसल	सहारे ८	९	दुर्गा प्र. भट्टराई	१,००,०००।-
८१	न्यू सचिन कस्मेटिक पसल	सहारे ८	९	मान कुमारी खत्री सहारे ८	१,००,०००।-
८२	वली किराना खाद्य पसल	सहारे ८	९	शेर ब वली डेउडाकला ३ बर्दिया	१,००,०००।-
८३	न्यू रेशमा इम्पोरीयम एण्ड सप्लायर्स	सहारे ८	९	मोतीलाल कामी सहारे ६	१,००,०००।-
८४	रितु कोल्ड सेण्टर एण्ड किराना पसल	सहारे ८	९	भुवन बुढाक्षेत्री	१,००,०००।-
८५	गणेश भाडा पसल	सहारे ८	९	गणेश खडका सहारे ८	१,००,०००।-
८६	शंकर कस्मेटिक सु सेन्टर	सहारे ८	९	डम्बर कुमारी केसी डेउडाकला ३ बर्दिया	१,००,०००।-
८७	सम्राट प्लास्टिक सप्लायर्स	सहारे ८	९	छिन् दा ब जीसी सहारे ४	१,००,०००।-
८८	दिक्षा स्टोर्स	सहारे ८	९	सुनिल कुमार पुन सहारे २	१,००,०००।-
८९	कृष्ण ज्वैलर्स	सहारे ८	९	विर ब सुनार मेहलकुना ४	१,००,०००।-
९०	रितु किराना पसल	सहारे ८	९	कृष्ण खत्री सहारे २	१,००,०००।-
९१	सञ्जीता किराना पसल	सहारे ८	९	रुप कुमारी वि.क.	१,००,०००।-
९२	सामुदायिक पुस्तक पसल	सहारे ८	९	पुस्कर देव वली सहारे ६	१,००,०००।-
९३	घरेलु किराना एण्ड कस्मेटिक स्टोर	सहारे ८	९	बालकृष्ण घुराल सहारे १	१,००,०००।-
९४	रेजीना स्टोर	सहारे ८	९	भद्र जंग खत्री मेहलकुना १	१,००,०००।-
९५	गोलारह किराना पसल	सहारे ८	९	रवेग ब बुढा मालारानी ९	१,००,०००।-
९६	आइ.डि. सापिड सेन्टर	सहारे ८	९	दुर्गा ब. पुन	१,००,०००।-
९७	सुरेन्द्र घडी रेडियो एण्ड मोवाइल सेन्टर	सहारे ८	९	सुरेन्द्र घर्तिमगर सहारे ९	१,००,०००।-
९८	डि सी स्टेसनरी स्टोर्स	सहारे ८	९	हर्क ब डागी सहारे ८	१,००,०००।-
९९	भट्टराई ट्रेडर्स एण्ड अडर सप्लायर्स	सहारे ८	९	नेत्रलाल भट्टराई साहारे ३	१,००,०००।-
१००	ममता कोल्ड सेन्टर	सहारे ८	९	पुष्प जंग खत्री सहारे ८	१,००,०००।-
१०१	इश्वर स्टोर्स	सहारे ८	९	सुकराम दमाई सहारे ५	१,००,०००।-
१०२	न्यू सृष्टी पुस्तक पसल	सहारे ८	९	रामचन्द्र आचार्य	१,००,०००।-
१०३	शर्मा स्टोर्स	सहारे ८	९	हरि प्र शर्मा	१,००,०००।-
१०४	न्यू पिस एण्ड फ्रेस हाउस	सहारे ८	९	नविन सुनार	१,००,०००।-
१०५	ज्ञानपुञ्ज सर्जिकल सप्लायर्स	सहारे ८	९	ज्ञान ब खत्री सहारे ७	१,००,०००।-
१०६	डि.सी. किराना स्टोर	सहारे ८	९	जय ब डागी	१,००,०००।-
१०७	खत्री विउ विजन पसल	सहारे ८	९	चान ब खत्री डाडाखाली ९	१,००,०००।-

१०८	बली पलास्टीक पसल	सहारे ८	९	लोकेश बली सहारे ७	१,००,०००।-
१०९	जिता मोवाईल एण्ड इलेक्ट्रॉनिक्स सप्लायर्स	सहारे ८	९	अनिल बुढा	१,००,०००।-
११०	डिले किराना पसल	सहारे ८	९	डिले कामी सहारे ५	१,००,०००।-
१११	डिसी. स्टेसनरी स्टोर्स	सहारे ८	९	हर्क बहादुर डागी	१,००,०००।-
११२	गिता स्वीट हाउस	सहारे ८	९	धन ब घर्ति सहारे ७	१,००,०००।-
११३	पशुसेवा एग्रीभेट सेन्टर	सहारे ८	९	हिमराज डि.सी.	५०,०००।-
११४	सुनील स्टोर	सहारे ९	९	गगनसिंह रानामगर सहारे ९	३,००,०००।-
११५	लक्ष्मी खाद्य किराना पसल	सहारे ९	९	अदिक व घर्ति सहारे ९	३,००,०००।-
११६	पुष्प हिमाल जर्नल अर्डर सप्लायर्स	सहारे ९	९	लाल बहादुर विष्ट	१,००,०००।-
११७	पुष्प हिमाल जनरल अर्डर सप्लायर्स	सहारे ९	९	लाल ब विष्ट सहारे ९	१,००,०००।-
११८	थापा स्टोर्स	सहारे ८	९	गिताराम थापामगर सहारे ८	३,००,०००।-
११९	थापा खाद्यान्न तथा किराना पसल	सहारे ८	९	कुमार थापा बोटेचौर ८	२,००,०००।-
१२०	रविन ज्वैलर्स	सहारे ८	९	टेक बहादुर सुनार	१,००,०००।-
१२१	ओम पुस्तक पसल	सहारे ८	९	कुमान सिंह कामी	१,००,०००।-

श्रोत: घरेलु तथा साना उद्योग विकास समिति, सुर्खेत २०७३

गुर्भाकोट नगरपालिका वडा नं १० घुमखहरे वाणिज्य व्यापार गर्नको लागि घरेलु तथा साना उद्योग विकास समिति, सुर्खेतको रेकर्ड अनुसार २०७३ साल सम्ममा १४ वटा व्यवसायिक फर्म दर्ता भएको पाईयो । फर्मको नाम, फर्म दर्ताहुदाको ठेगाना, प्रोप्राईटरको नाम र फर्म शुरु गर्दाको पूँजी आदीको विवरण हाल कायम भएको वडा अनुसार देहायबमोजिम दिईएकोछ ।

तालिका २३३ : गुर्भाकोट वडा नं १० घुमखहरे मा दर्ता भएका व्यापारिक सस्थाहरु (वाणिज्य संग सम्बन्धित)

सि. न.	फर्मको नाम	दर्ता हुँदाको वडा	हालको वडा	प्रोप्राईटरको नाम र ठेगाना	दर्ता भएको पूँजी
१	गुरुड स्टोर्स	घरमखहरे ९	१०	जित व. गुरुङ्ग	१,००,०००।-
२	राहुल जनरल अर्डर एण्ड सप्लायर्स	घरमखहरे ९	१०	दुर्गा भारती ऐमी	१,००,०००।-
३	मिलन किराना पसल	घुमखहरे ६	१०	खिमा थापा घुमखहरे ६	३,००,०००।-
४	वि सी किराना पसल	घुमखहरे ९	१०	अमृता वि सी, घुमखहरे-९, सुर्खेत	१,००,०००।-
५	ओली किराना पसल	घुमखहरे ९	१०	नोखवीर बली	५०,०००।-
६	विष्णु किराना तथा खाद्य पसल	घुमखहरे ९	१०	भिम प्र भट्टराई घुमखहरे ९	१,००,०००।-
७	देवराज स्टोर	घुमखहरे ९	१०	युवराज बली घुमखहरे ५	१,००,०००।-
८	आरती पीतक पसल	घुमखहरे ९	१०	धनश्याम खत्री	१,००,०००।-
९	आर.डि. जनर अर्डर एण्ड सप्लायर्स	घुमखहरे ९	१०	रविन्द्र राज रेग्मी	१,००,०००।-
१०	न्यू अमित विजसली पसल	घुमखहरे ९	१०	चित्र व. बोटे	१,००,०००।-
११	राहुल जनरल अर्डर एण्ड सप्लायर्स	घुमखहरे ९	१०	दुर्गा भारती रेग्मी	१,००,०००।-
१२	हनुमान जनरल अर्डर एण्ड सप्लायर्स	घुमखहरे ९	१०	धर्म प्रसाद आचार्य	१,००,०००।-
१३	गौरी फेन्सी पसल	घुमखहरे ९	१०	गणेश व. शाही	५,००,०००।-
१४	आर डि जनरल अर्डर एण्ड सप्लायर्स	घुमखहरे ९	१०	रविन्द्र राज रेग्मी	१,००,०००।-

श्रोत: घरेलु तथा साना उद्योग विकास समिति, सुर्खेत २०७३

गुर्भाकोट नगरपालिका वडा नं १२ दहचौर वाणिज्य व्यापार गर्नको लागि घरेलु तथा साना उद्योग विकास समिति, सुर्खेतको रेकर्ड अनुसार २०७३ साल सम्ममा ६ वटा व्यवसायिक फर्म दर्ता भएको पाईयो । फर्मको नाम, फर्म दर्ताहुदाको ठेगाना, प्रोप्राईटरको नाम र फर्म शुरु गर्दाको पूँजी आदीको विवरण हाल कायम भएको वडा अनुसार देहायबमोजिम दिईएकोछ ।

तालिका २३४ : गुर्भाकोट वडा नं १२ दहचौर मा दर्ता भएका व्यापारिक सस्थाहरु (वाणिज्य संग सम्बन्धित)

सि. न.	फर्मको नाम	दर्ता हुँदाको वडा	हालको वडा	प्रोप्राईटरको नाम र ठेगाना	दर्ता भएको पूँजी
१	शर्मा खाद्य तथा किराना पसल	दहचौर १	१२	तुल्सी प्रसाद शर्मा	२,००,०००।-
२	सम्फना किराना पसल	दहचौर २	१२	कर्ण बहादुर चन्द	१,००,०००।-
३	खगेन्द्र किराना पसल	दहचौर २	१२	थमन व गुरुङ्ग दहचौर ४	१,००,०००।-
४	शासिला किराना पसल	दहचौर २	१२	माहन लाल सुनार गुमी	१,००,०००।-
५	मनोज एण्ड मनिस शूलभ पसल	दहचौर २	१२	टेक राज गिरी दहचौर २	१,००,०००।-
६	निर्मस इन्टरप्राइजेज एण्ड जनरल अडर सप्लायर्स	दहचौर ६	१२	हेम राज हमाल दहचौर ६	१,००,०००।-

श्रोत: घरेलु तथा साना उद्योग विकास समिति, सुर्खेत २०७३ चैत्र

गुर्भाकोट नगरपालिका वडा नं १३ गुमी वाणिज्य व्यापार गर्नको लागि घरेलु तथा साना उद्योग विकास समिति, सुर्खेतको रेकर्ड अनुसार २०७३ साल सम्ममा ३७ वटा व्यवसायिक फर्म दर्ता भएको पाईयो। फर्मको नाम, फर्म दर्ताहुँदाको ठेगाना, प्रोप्राईटरको नाम र फर्म शुरु गर्दाको पूँजी आदीको विवरण हाल कायम भएको वडा अनुसार देहायबमोजिम दिईएकोछ।

तालिका २३५ : गुर्भाकोट वडा नं १३ गुमी मा दर्ता भएका व्यापारिक सस्थाहरु (वाणिज्य संग सम्बन्धित)

सि. न.	फर्मको नाम	दर्ता हुँदाको वडा	हालको वडा	प्रोप्राईटरको नाम र ठेगाना	दर्ता भएको पूँजी
१	जे वी जनरल अडर एण्ड सप्लायर्स	गुमी १	१३	जय व नेपाली भिरमौरा ८ दैलेख	३,००,०००।-
२	पवित्रा किराना पसल	गुमी १	१३	मिन प्र गुरुङ्ग गुमी २	१,००,०००।-
३	समान किराना पसल	गुमी १	१३	हर्क सिं वली	१,००,०००।-
४	सुरज पोल्टी एण्ड फिड अडर सप्लायर्स	गुमी १	१३	हरी गिरी गुमी २	१,००,०००।-
५	नविन इम्पोरीयम	गुमी २	१३	पदमा रोकाया	१,००,०००।-
६	लक्ष्मी जनरल स्टोर्स	गुमी २	१३	गेहेन्द्र वद	१,००,०००।-
७	रुपेन खाद्य तथा किराना पसल	गुमी २	१३	भूपेन्द्र व. रोकाया	३,००,०००।-
८	वली खाद्य किराना पसल	गुमी २	१३	हर्क सिं वली गुमी १	३,००,०००।-
९	वली खाद्य एण्ड किराना पसल	गुमी २	१३	इमान सि वली गुमी २	३,००,०००।-
१०	ओम शान्ती इम्पोरीयम	गुमी २	१३	थमान सिं गुरुङ्ग	३,००,०००।-
११	अर्याल दाना चल्ला सप्लायर्स	गुमी २	१३	मनिसरा अर्याल	३,००,०००।-
१२	करिश्मा किराना पसल	गुमी २	१३	करिश्मा शाही गुमी ९	२,००,०००।-
१३	भावना खाद्य एण्ड किराना पसल	गुमी २	१३	विराज पंगाली गुमी २	२,००,०००।-
१४	दिपक सब्जी पसल	गुमी २	१३	टोप व महतरा गुमी २	२,००,०००।-
१५	रिमा फेन्सी स्टोर	गुमी २	१३	बल व भण्डारी काप्रिचौर ९	२,००,०००।-
१६	मेघा फोटो एण्ड फोटोकपी कर्नर	गुमी २	१३	हिमालय कुमार नेपाली डाडाखाली	१,००,०००।-
१७	गौरी किराना पसल	गुमी २	१३	विष्णु श्रीस गुमी ३	१,००,०००।-
१८	शिला किराना पसल	गुमी २	१३	जमुना पुन	१,००,०००।-
१९	रमला ट्रेडर्स	गुमी २	१३	भक्त व गुरुङ्ग गुमी १	१,००,०००।-
२०	वि.आर. फेन्सी पसल	गुमी २	१३	रस्मी वि.सी.	१,००,०००।-
२१	तारा किराना पसल एण्ड सप्लायर्स	गुमी २	१३	खगीसरा गुरुङ्ग	१,००,०००।-
२२	सृजना भाडा पसल	गुमी २	१३	मधु गुरुङ्ग गुमी २	१,००,०००।-

२३	सुनिता किराना पसल	गुमी २	१३	सुनीता श्रीस गुमी ६	१,००,०००।-
२४	न्यू गुमी पुस्तक पसल	गुमी २	१३	छविलाल नेपाली गुमी २	१,००,०००।-
२५	शाही जी किराना पसल	गुमी २	१३	पदम शाही गुमी ९	१,००,०००।-
२६	लिला प्लाष्टिक पसल	गुमी २	१३	प्रेम बहादुर तारम	१,००,०००।-
२७	चादनी इन्टरप्राइजेज	गुमी २	१३	कल्पना पुन	१,००,०००।-
२८	सुजल किराना एण्ड कोल्ड सेन्टर	गुमी ३	१३	याम कृ. सुवेदी	३,००,०००।-
२९	के.पी. किराना पसल	गुमी ३	१३	खगेन्द्र भण्डारी	२,००,०००।-
३०	थकाली अडर एण्ड सप्लायर्स	गुमी ३	१३	हरि व थकाली गुमी ३	१,००,०००।-
३१	सिर्जना किराना पसल	गुमी ४	१३	के.वी. फौला	३,००,०००।-
३२	कमल कोल्ड सेन्टर	गुमी ४	१३	कमल प्रसाद थकाली	३,००,०००।-
३३	दिल देव ट्रेडर्स	गुमी ४	१३	रमेश कुमार पुन मगर	५,००,०००।-
३४	गुरुङ्ग घडी रेडियो पसल	गुमी ४	१३	सन्तोष गुरुङ्ग गुमी ५	२,००,०००।-
३५	शर्मिला कस्मेटिक पसल	गुमी ४	१३	शर्मिला पुन	१,००,०००।-
३६	सृष्टि खाद्य स्टोर	गुमी ४	१३	दिल व सुनार गुमी ५	१,००,०००।-
३७	दिपेन्द्र भाडा पसल	गुमी ४	१३	दिपेन्द्र घर्ति गुमी ४	१,००,०००।-

श्रोत: घरेलु तथा साना उद्योग विकास समिति, सुर्खेत २०७३

गुर्भाकोट नगरपालिका वडा नं १४ गुमी वाणिज्य व्यापार गर्नको लागि घरेलु तथा साना उद्योग विकास समिति, सुर्खेतको रेकर्ड अनुसार २०७३ साल सम्ममा २० वटा व्यवसायिक फर्म दर्ता भएको पाईयो। फर्मको नाम, फर्म दर्ताहुदाको ठेगाना, प्रोप्राईटरको नाम र फर्म शुरु गर्दाको पूँजी आदीको विवरण हाल कायम भएको वडा अनुसार देहायवमोजिम दिईएकोछ।

तालिका २३६ : गुर्भाकोट वडा नं १४ गुमी मा दर्ता भएका ब्यापारिक सस्थाहरु (वाणिज्य संग सम्बन्धित)

सि न.	फर्मको नाम	दर्ता हुँदाको वडा	हालको वडा	प्रोप्राईटरको नाम र ठेगाना	दर्ता भएको पूँजी
१	नविन भाडा पसल	गुमी ५	१४	कपिल मणी चापाई	५०,०००।-
२	पवित्रा कोल्ड सेन्टर	गुमी ५	१४	पवित्रा खत्री	१,००,०००।-
३	दिपा किराना पसल	गुमी ५	१४	कमल प्रसाद खरेल लेखफर्सा ८	१,००,०००।-
४	सफीक वस्त्रालय	गुमी ५	१४	महोमद शाहेवान चिसापानी २ बाके	३,००,०००।-
५	विरेन्ड किराना पसल	गुमी ५	१४	कस्तुरा बुढा गुमी ५	५०,०००।-
६	नविन भाडा पसल	गुमी ५	१४	कपिल मणी चापाई गुमी १	७५,०००।-
७	करुण खुडा पसल	गुमी ५	१४	मान ब श्रेष्ठ	१,५०,०००।-
८	डम्पर प्लास्टिक तथा भाडा पसल	गुमी ५	१४	डम्पर प्र खराल लेखफर्सा ८	२,००,०००।-
९	कर्जन स्टोर	गुमी ५	१४	कूल व पुन गुमी ५	१,००,०००।-
१०	अन्जु जनरल अडर एण्ड सप्लायर्स	गुमी ५	१४	देव नारायण बुढा गुमी ५	१,००,०००।-
११	जनक खाद्य जडीबुटी संकलन स्टोर	गुमी ५	१४	चामे खत्री	१,००,०००।-
१२	रगुनाथ स्टोर	गुमी ५	१४	रगुनाथ खराल लेखफर्सा ८	१,००,०००।-
१३	शिव कोल्ड सेन्टर	गुमी ५	१४	दुम व घर्ति गुमी ५	१,००,०००।-
१४	करुण खुद्रा पसल	गुमी ५	१४	मान बहादुर श्रेष्ठ	१,५०,०००।-
१५	शुभाष एण्ड सन्दीप बाबु किराना पसल	गुमी ५	१४	मनिषा कामी रामघाट ३	३,००,०००।-
१६	एलीजा खुद्रा किराना पसल	गुमी ५	१४	टिका कुमारी पुन गुमी ५	५,००,०००।-
१७	जनक आद्य जडीबुटी संकलन स्टोर	गुमी ५	१४	चामे खत्री	१,००,०००।-

१८	प्रतिभा किराना पसल	गुमी ६	१४	भसेन्द्र पुनमगर खानीखोला ४	२,००,०००।-
१९	जेवी किराना एण्ड एम कस्मेटिक पसल	गुमी ६	१४	भुपाल सि गुरुङ्ग खानीखोला ४	१,००,०००।-
२०	कर्णाली सिजा कोल्ड सेन्टर	गुमी ७	१४	श्याम ब रोकाया गुमी ७	१,००,०००।-

श्रोत: घरेलु तथा साना उद्योग विकास समिति, सुर्खेत २०७३

१३४. सामुदायिक मेलमिलाप सम्बन्धी समिति गठन र क्रियाकलाप

सामुदायिक मेलमिलाप समिति साविकको गा.वि.स. सचिबको सरक्षकत्वमा स्थानिय मेलमिलाप कर्ता मध्येबाट एक जना संयोजक, एक जना उप संयोजक, एक जना सचिब, एक जना कोषाध्यक्ष र बाकि स्थानिय मेलमिलाप कर्ताहरु सदस्यरहने गरी यसको गठन गरिएको हुन्छ। सुर्खेत जिल्लामा सामुदायिक मेलमिलाप कार्यक्रम पहिलो फेजमा १२ वटा (तत्कालिन गाँउ विकास समिति) र दोस्रो फेजमा १३ वटा (तत्कालिन गाँउ विकास समिति) मा लागु गरिएको थियो। सो कार्यक्रममा सामुदायिक मेलमिलाप कर्ताहरुको भुमिकामा तपसिलका व्यक्तिहरुले सहजिकरण गर्नुभएको थियो।

तालिका २३७ : गुर्भाकोट नगरपालिकामा पहिलो फेज अन्तर्गत कार्यरत सामुदायिक मेलमिलापकर्ताहरुको नामावली

सि.न.	नम	ठेगाना	उमेर	मेवाईल न.
१	रुप सि बिस्ट	धारापानी		९७४८०४०५८८
२	लोकेन्द्र बली	सहारे		९८४८२०५५४२
३	दुर्गा गुरुङ्ग	घुम खहरे		९८९९५६५०४०
४	नन्दलाल शर्मा	मेहेलकुना		९८४८२७३०९३

श्रोत: कानुन अन्वेषण तथा श्रोत विकास केन्द्र (सेलर्ड) सुर्खेत साभेदारी विकास परियोजना २०७४

१३५. प्राकृतिक श्रोत (खानी/खनिज आदि)

तालिका २३८ : प्राकृतिक श्रोत (खानी/खनिज आदि)

क्र.सं.	विवरण	स्थान
१	जुरिचुला चुन ढुङ्गा	सहारे, धारापानी
२	भोटेचुली सुन	गुमी

श्रोत: लक्षित समुह छलफल, २०७४

१३६. पशुपंक्षी/वन्यजन्तुको विवरण

यस गुर्भाकोट नगरपालिका क्षेत्रभित्र रहेका विभिन्न प्रकृतिका जैविक विविधता विद्यमान रहकाछन्। यस क्षेत्रको जैविक विविधताका हिसावले महत्वपूर्ण स्थानमा पाइने प्रमुख जनावर तथा चरा चुरुंगी सम्बन्धी विवरण देहाय बमोजिम रहेको छ।

प्रमुख पंक्षिहरुमा कालीच, ढुकुर, मुनाल, लाचे, सुगा, मयुर, परेवा, काग, वनकुखुरा, चिल, लाटोकोसेरो, गिद्ध, मैना,हलेसी, परेवा, जुरेली, न्याउली चरी, तित्रा, जलहास आदि चराचुरुङ्गी पाइन्छ। त्यसैगरी वन्य जन्तुमा घोरल, मृग, बाघ,, भालु, बादर, गुना, दुम्सी, बदेल्, खरायो, कुछुवा, स्याल, मृग, घोरल, बदेल्, स्याल, खरायो, थार आदी वन्य जन्तुहरु पाईन्छ।

१३७. अल्पसंख्यक/सिमान्तकृत बर्गको तथ्याङ्क

नेपाल सरकारले नेपालको संविधान धारा ३०६ को उपधारा (१) को खण्ड (क) को अधिनमा रही राष्ट्रिय जनगणना २०६८ मा उल्लेख भएका जातहरु मध्येबाट कुल ९८ वटा जातजातीको सुची अल्पसंख्यक/सिमान्तीकृत बर्गका रुपमा प्रकाशित गरेकोछ । यसै विवरण अनुसार गुर्भाकोट नगरपालिकामा बसोबास गर्ने अल्पसंख्यक/सिमान्तीकृत बर्गको विवरण देहाय बमोजिम दिईएकोछ ।

तालिका २३९ : अल्पसंख्यक/सिमान्तकृत बर्गको तथ्याङ्क

क्र.सं.	विवरण	संख्या	कैफियत
१	बादी	३१०	
२	माफ्ति	१८	
३	राजी	२३	

श्रोत: राष्ट्रिय जनगणना, २०६८

१३८. नगरपालिकाका अवसर, चुनौति र समस्याहरु (बार्षिक प्रगती प्रतिवेदनबाट लिने)

१। यस क्षेत्रका अधिकांश मानिसहरु कृषि कार्यमा लागेका तर सिचाईको भरपर्दो व्यवस्था नभएको हुनाले कृषि कार्यमा आशा गरेजस्तो विकास हुन नसकेको ।

२। सिजनमा उत्पादन हुने कृषि उपज बिक्री गर्नको लागि यातायातको अभाव तथा बिउ मलमा किसानले अनुदान प्राप्त नहुने हुनाले भारतबाट आउने सस्तो खालको तरकारी संग प्रतिशपर्धा गर्न नसक्दा कृषिको विकास तथा उत्पादनमा असर परेको ।

३। प्राविधिक शिक्षा प्राप्त गर्नको लागि प्राविधिक विद्यालय नहुन ।

१३९. नगरपालिकाका विकास सम्भावनाहरु (कृषि, जलबिद्युत, पर्यटन, उद्योग, आदि)

१। यस क्षेत्रको विकासको द्वारको रुपमा रहेको वीरेन्द्रनगर- छिन्चु- जाजरकोट र वीरेन्द्रनगर- छिन्चु- मालारानी खण्डको सडकको स्तरोन्नती हुदै गईरहेको र यसले सल्यान, रुकुम र जाजरकोट सम्मका भागहरु जोडिने हुनाले बजारको विस्तार तथा कृषि उत्पादनको लागि सहज रुपमा बजारको पहुँचमा बृद्धिको सम्भावना ।

२। त्यसैगरि गुर्भाकोट नगरपालिकाको उत्तर पट्टिको सडक धुलिययाबिट गुमी पातिहाल्ना सम्मको बाटको पनि बिस्तार तथा स्तरोन्नती हुँदै गैरहेकोले यस क्षेत्रका किसानहरुको कृषि उपजहरुको बजार व्यवस्थामा सहयोग हुने ।

३। यस नगरपालिकाको बिच भागबाट बगेको भेरी नदीलाई सिचाईको रुपमा लिफ्ट वा अन्य प्रविधिको प्रयोग गरी प्रयोगमा ल्याउन सकेमा कृषि उत्पादन बढ्नको साथै किसानहरुको आर्थिक अवस्थामा पनि सुधार गर्न सकिने ।

४। भेरी नदीमा च्याफ्टिङको व्यवस्था गर्न सकेमा पर्यटन विकासमा समेत राम्रो सहयोग पुग्ने ।

१४० गुर्भाकोट नगरपालिकाको नक्सा

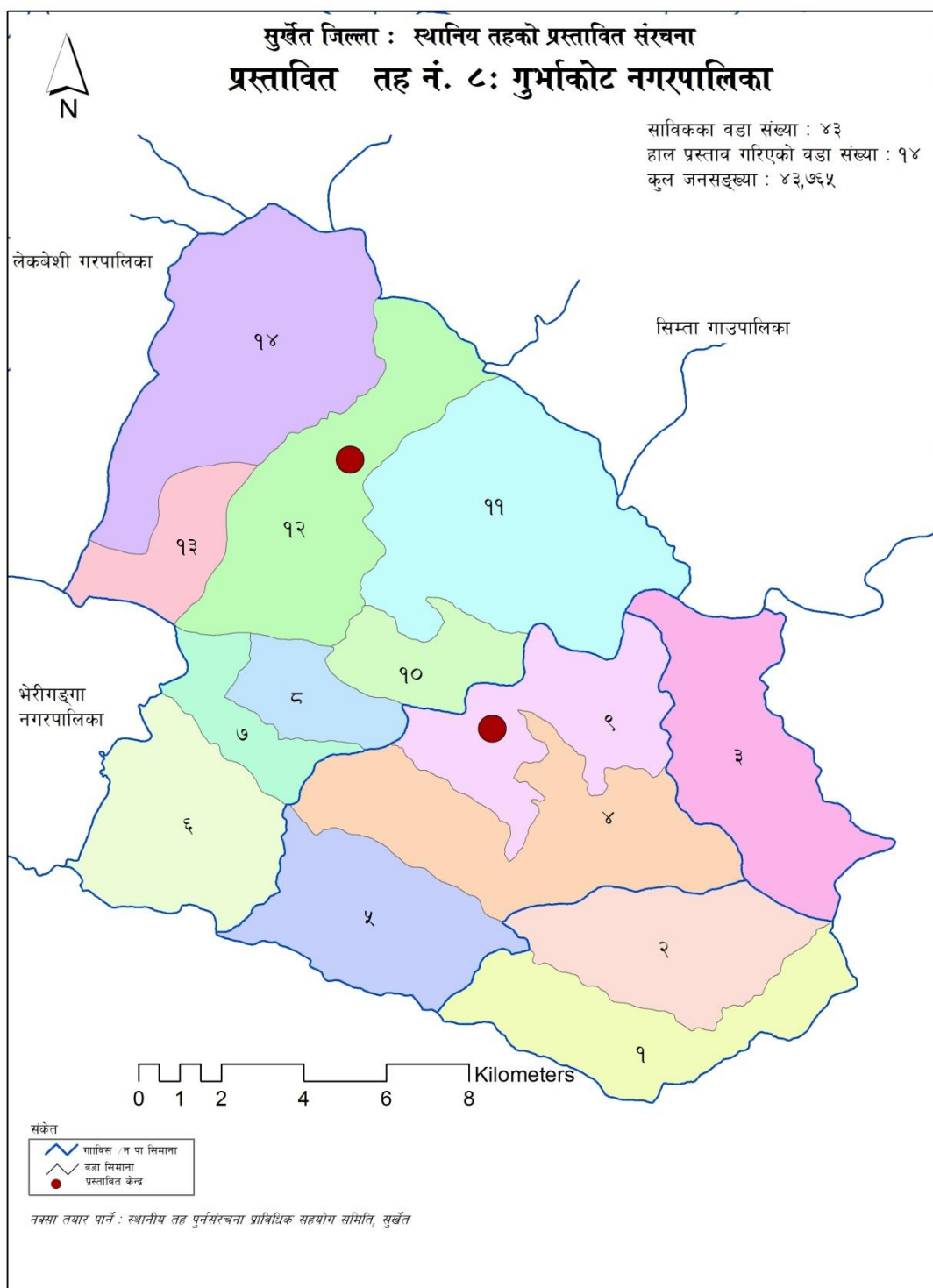

Figure 1 गुर्भाकोट नगरपालिकाको नक्सा

नाम :

पद :

मोवाइल नं.

ठेगाना :

इमेल ठेगाना :

जन्म मिति :

उमेर :

शैक्षिक योग्यता :

अनुभव :

रुची :

आमा र बुवाको नाम :

पति वा पत्नीको नाम :

PHOTO

सन्दर्भ सामाग्री

१. गाउँ विकास समितिको वस्तुस्थिति विवरण (VDC Profile)
२. जनगणना २०६८ का प्रतिवेदनहरू, केन्द्रीय तथ्याङ्क विभाग, २०११
३. विगत आर्थिक वर्षका गाउँ परिषद निर्णयहरू
४. गत आर्थिक वर्षको साविकको गाउँ विकास समिति का लेखा परिक्षण प्रतिवेदनहरू
५. स्थानीय स्वायत्त शासन ऐन २०५५, नियमावली २०५६ तथा स्थानीय निकाय आर्थिक प्रशासन नियमावली २०६४
६. स्थानीय निकाय स्रोत परिचालन तथा व्यवस्थापन कार्यविधि २०६९
७. स्थानीय निकाय स्रोत परिचालन तथा व्यवस्थापन कार्यविधि २०६९

८. गाउँ विकास समितिको योजना तथा बजेट तर्जुमा दिग्दर्शन २०६७
९. जिल्ला विकास समिति पार्श्व चित्र सुर्खेत २०७०
१०. अन्य विभिन्न प्रतिवेदनहरू
११. स्थानीय निकाय स्रोत नक्सांकन तथा व्यवस्थापन योजना २०७१ सुर्खेत
१२. केन्द्रिय तथ्यांक विभाग प्रतिवेदन २०६८
१३. विभिन्न स्थानिय तथा राष्ट्रिय पत्रपत्रिकाहरू
१४. इमेल तथा इन्टरनेट

तथ्यांक उपलब्ध गराइ यस पार्श्वचित्र निर्माणमा सहयोग गर्नु हुने सम्पूर्ण गुर्भाकोट नगरवासी आमामुवा दाजुभाइ तथा दिदि बहिनीहरूमा हार्दिक आभार तथा कृतज्ञता व्यक्त गर्दै सदा सकारात्मक सहयोगको अपेक्षा गर्दछौं ।

तथ्यांक नै स्रोतको आधार हो ।
धन्यवाद ॥